Gazeta VARIA

Nr 2/2019

po latach

W tym numerze między innymi:

- Jeszcze bożonarodzeniowo – str. 2
- Top 10 miejsc na ferie – str. 3
- Przepis na ciasteczka – str. 4
- Premiery filmowe w styczniu – str. 4
- Muzyczne gwiazdy na polskich scenach - str. 5
- Ferie w Lubsku – str. 5
- Strefa czytania – str. 6
- Humor – str. 7
- Wywiad z panią Dorotą Szturomską – str. 8
- Znani i lubiani – str. 10

Kochani Czytelnicy!
Przed nami upragniony czas odpoczynku i regeneracji-czyli ferie zimowe. Pamiętajmy jednak, by spędzić go bezpiecznie, bo czas ferii zimowych to fajna zabawa, kto bezpiecznie się bawi w kłopoty nie wpada.
Wszystkim naszym uczniom życzymy radosnych, białych i przede wszystkim bezpiecznych ferii.
Wszyscy zadowoleni, uśmiechnięci i wypoczęci z nową energią wracamy do szkoły 28 stycznia 2019 roku.
Redakcja

STYCZEŃ 2019

1 stycznia
- Światowy Dzień Kaca
- Światowy Dzień Pokoju
- Dzień Domeny Publicznej

13 stycznia
- Dzień Wzajemnej Adoracji
- Międzynarodowy Dzień Koszuli
- Finał WOŚP

14 stycznia
- Dzień Ukrytej Miłości
- Dzień Osób Nieśmiałych
- Dzień Sprzątania Biurka

15 stycznia
- Dzień Wikipedii
- Dzień Interlingwy

20 stycznia
- Dzień wiedzy o pingwinach
- Dzień Bigosu
- Światowy Dzień Śniegu

23 stycznia
- Dzień bez opakowań foliowych
- Dzień Najbardziej Kochanych
- Dzień Pisma Ręcznego

25 stycznia
- Dzień Sekretarki i Asystentki
- Dzień Kryptologii

27 stycznia
- Dzień Pamięci o Ofiarach Holokaustu
- Dzień Pracownika Publicznych Służb Zatrudnienia

Ferie zimowe 14 – 27 stycznia

Jeszcze bożonarodzeniowo

Kolędą dawniej nazywano radosną pieśń noworoczną. Dziś przyjęła powszechnie formę pieśni bożonarodzeniowej. Utrzymywana najczęściej w konwencji religijnej, początkowo wywodząca się z tradycji ludowej, w późniejszym okresie komponowana jest również przez wielu wybitnych kompozytorów. Odmiana kolędy o wątkach zaczerpniętych z życia codziennego nazywana jest pastorałką, która nie jest wykorzystywana w chrześcijańskich nabożeństwach religijnych ze względu na swój świecki charakter. Co roku w Polsce odbywają się liczne przeglądy i festiwale kolędowe. My również wzięliśmy udział w kolędowaniu!

20 grudnia 2018 roku w naszej szkole odbyło się **Spotkanie Wigilijne** w którym wzięli udział nauczyciele Zespołu Szkół Ogólnokształcących i Ekonomicznych w Lubsku oraz Niepublicznej Szkoły Podstawowej, a także pracownicy obsługi, uczniowie i przedstawiciele samorządu szkolnego obu placówek oświatowych. Uroczystość odbyła się w auli szkolnej odświętnie przystrojonej na tę okoliczność.

Na początku wszystkich zebranych przywitała pani **Gabriela Fiedler**, dyrektor Zespołu Szkół Ogólnokształcących i Ekonomicznych, która złożyła wszystkim zebranym życzenia świąteczne i noworoczne. Po części oficjalnej nadszedł moment na który wszyscy czekali… wspólne kolędowanie. Zebrani wysłuchali wielu pięknych kolęd i pastorałek w wykonaniu solistów oraz chóru szkolnego. Program artystyczny przygotowany przez panią **Zofię Zawiślak** i pana **Wojciecha Szturomskiego** wprowadził przybyłych w świąteczny nastrój. Ostatnią część spotkania stanowił smaczny poczęstunek oraz rozmowy przy stole. W nastroju zadumy i refleksji zebrani podzielili się opłatkiem i złożyli sobie życzenia.

ZSOiE w projekcie ERASMUS+

Zespół Szkół Ogólnokształcących i Ekonomicznych w Lubsku bierze udział w międzynarodowym **projekcie Erasmus+**, finansowanym ze środków unijnych. W projekcie uczestniczą szkoły z 4 państw: Włoch, Portugalii, Rumunii i Turcji. Projekt nosi nazwę **"Digital Tools for Smart schools"** (Narzędzia cyfrowe dla inteligentnych szkół). Podczas wymiany międzynarodowej uczniowie i nauczyciele będą poznawać swoją kulturę i nowe narzędzia cyfrowe, które można wykorzystać w szkole.

Serdecznie zachęcamy do udziału w projekcie. Chętnych prosimy o zgłaszanie się do koordynatora projektu pani **Ewy Kokot**.

Erasmus+

ZSOiE podczas II Jarmarku Bożonarodzeniowego

W czwartek **20 grudnia 2018 roku** przy lubskim ratuszu odbył się **II Jarmark Bożonarodzeniowy**. Wśród stoisk z bożonarodzeniowymi ozdobami i tradycyjnymi potrawami znalazło się kolorowe stoisko z naszymi ozdobami świątecznymi wykonanymi przez uczniów w szkolnej firmie. Na naszym stoisku nie zabrakło bombek, choinek, bałwanków i wielu innych świątecznych dekoracji.

TOP 10 MIEJSC NA WYJAZD NA FERIE ZIMOWE

1. Szklarska Poręba (Karkonosze)
Jest to jeden z ważniejszych zimowych ośrodków w kraju ze względu na doskonałe, warunki narciarskie. Centrum narciarstwa zjazdowego jest Szrenica oferująca aż 12 km tras zjazdowych.

2. Zamek Bobolice na szlaku Orlich Gniazd
Na wzgórzach między Krakowem a Wieluniem znajduje się zamek Bobolice został zbudowany przez Kazimierza Wielkiego, położony na stromym skalistym wzgórzu.

3. Zamek Książ w Wałbrzychu
Zamek Książ to jeden z najpiękniej położonych zamków w Europie. Największy dolnośląski zamek i trzeci pod względem wielkości w Polsce.

4. Kościół Pokoju w Świdnicy (znajduje się blisko do miejsca pod numerem 3)
Największa drewniana barokowa świątynia na świecie wykonana wyłącznie z drewna i bez gwoździ.

5. Wielka Sowa i Dom Tkacza (znajduje się blisko do miejsca pod numerem 3 i 4)
To najwyższy szczyt Gór Sowich. Wznosi się na niej wieża zbudowana z bloków skalnych w 1906 r. Zimą, pokryta szadzią i śniegiem, wygląda nieziemsko.

6. Białka Tatrzańska (Tatry)
Malownicza góralska wieś oddalona 20 km od Zakopanego dysponuje licznymi trasami narciarskimi dla mniej i bardziej zaawansowanych narciarzy.

7. Krynica-Zdrój
Przyrodnicze walory i atrakcje Krynicy Zdroju słynącej przede wszystkim z pijalni wód mineralnych już wieki temu doceniali książęta i prezydenci.

8. Beskid Śląski
Pięknych widoków zimą możemy być pewni w Beskidzie Śląskim. Na styku trzech państw (Polski, Słowacji i Czech) usytuowały się trzy urokliwe wioski zwane beskidzką Trójwsią

9. Kazimierz Dolny
Kazimierz Dolny to malownicze miasto położone nad Wisłą, którego początki sięgają XI wieku. Kazimierz Dolny to perła polskiego renesansu. Rocznie miasteczko odwiedza ponad milion turystów.

10. Lodospady w Rudawce Rymanowskiej
Lodowe wodospady to fenomen natury, który zasłużył sobie na miano Kanionu Królowej Zimy. Ten niezwykły widok można podziwiać w Rudawce Rymanowskiej.

W razie wypadku lub niebezpiecznej sytuacji, pamiętaj o numerach alarmowych:

POGOTOWIE RATUNKOWE- **999**
STRAŻ POŻARNA- **998**
POLICJA- **997**
EUROPEJSKI NUMER ALARMOWY-**112**

Czyli ciasteczka na zimowe wieczory

MIODOWO-CYNAMONOWE CIASTECZKA

Składniki:
2 szklanki mąki,
1/2 szklanki cukru pudru,
2 łyżki miodu,
1 jajko,
50 g margaryny,
1 łyżeczka cynamonu,
1 łyżeczka sody oczyszczonej,
1/3 szklanki śmietanki 30%,
1 białko,
cukier cynamonowy,
mąka do podsypania.

Sposób przygotowania:

Margarynę i miód rozpuść w rondelku, następnie dodaj sodę i śmietankę. Mąkę wsyp do miski i wymieszaj z cukrem pudrem i cynamonem. Do mąki wlej rozpuszczoną margarynę oraz jajko. Wymieszaj wszystko mikserem. Przełóż następnie ciasto na podsypany mąką stół i szybko zagniataj je. Rozwałkuj ciasto na grubość 4 mm i powycinaj foremkami ciastka. Ułóż je na wyłożoną papierem do pieczenia blachę, posmaruj rozbełtanym białkiem i posyp cukrem cynamonowym. Pieczemy 10 minut w temperaturze 180 stopni C.

ŻYCZYMY SMACZNEGO !!!

Przepis znaleziony na **www.mojeciasto.pl**

PREMIERY FILMOWE W STYCZNIU

Bumblebee

Reżyser: Travis Knight
Premiera (Polska): 11 stycznia 2019 r.
Gatunek: Akcja, Przygodowy, Sci-Fi

Akcja filmu rozgrywa się w roku 1987 – połamany i zepsuty po bitwie Bumblebee znajduje schronienie na złomowisku przy małej kalifornijskiej plaży. Odnajduje go tam Charlie (Hailee Steinfeld), osiemnastolatka, która szuka swojego miejsca na świecie. Dziewczyna szybko przekonuje się, że nie jest to wyłącznie żółty samochód…

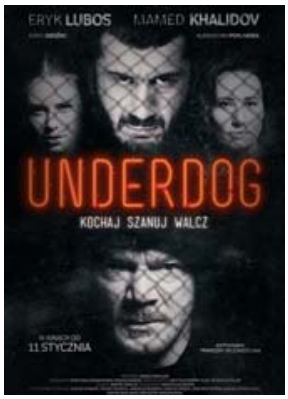

UNDERDOG

Reżyser: Maciej Kawulski
Premiera: 11 stycznia 2019 r
Gatunek: Akcja, Dramat, Sport
Uderdog to historia inspirowana prawdziwymi wydarzeniami. Bohaterem jest zawodnik MMA Borys „Kosa" Kosiński, który po upadku będzie walczyć o powrót na szczyt. W najważniejszej walce ze swoim największym rywalem Deni Takaevem (Mamed Khalidov, jego debiut aktorski) popełnia błąd, który przekreśla jego karierę. Traci wszystko.

Miszmasz czyli Kogel Mogel 3

Reżyser: Kordian Piwowarski
Premiera: 25 stycznia 2019
Gatunek: Komedia, Romans

W Miszmasz, czyli Kogel Mogel 3 główna bohaterka Kasia (Grażyna Błęcka-Kolska) nadal mieszka we wsi Brzózki i walczy z niechcianym zalotnikiem Staszkiem Kolasą. Do Polski wraca niespodziewanie jej syn Marcin (Nikodem Rozbicki) i od razu wpada w kłopoty. Chłopak ma pomysł na niecodzienny biznes… W tym czasie w Warszawie w rodzinie Wolańskich wybucha kryzys. Wolańska (Ewa Kasprzyk) – celebrytka i słynna sekstrenerka – wydaje kontrowersyjną książkę. Jej bliscy – mąż (Zdzisław Wardejn) i córka Agnieszka (Aleksandra Hamkało) – buntują się i uciekają z domu. Postanawiają najpierw odwiedzić Piotrusia (Maciej Zakościelny), który dziś wiedzie wygodne życie u boku żony Marleny (Katarzyna Skrzynecka). Następnie ruszają w nieznane, a finał tej wycieczki znów przejdzie do legendy.

Inne ciekawe styczniowe premiery:
Władca Paryża – przygodowy, premiera 4 stycznia
Powrót Bena – dramat, premiera 7 stycznia
Asteriks i Obeliks. Tajemnica magicznego wywaru – animowany, premiera 18 stycznia
Diablo. Wyścig o wszystko – akcja, premiera 19 stycznia
Glass – thriller, premiera 17 stycznia

Muzyczne gwiazdy na polskich scenach w 2019

W roku 2019 wielu światowych artystów odwiedzi nasz kraj. Fani są zachwyceni !!!

Andrea Bocelli - 26 stycznia - Gdańsk/Sopot, Ergo Arena
Years & Years - 1 lutego - Warszawa, Torwar
Slash - 12 lutego - Łódź, Atlas Arena
Bastille -19 lutego - Warszawa, Torwar
Nicki Minaj - 24 lutego - Łódź, Atlas Arena
LAIBACH - 24 lutego - Wrocław, Klub Muzyczny Stary Klasztor
LAIBACH - 25 lutego - Warszawa, Progresja
Chris de Burgh - 8 marca - Poznań, Hala Arena
Florence and the Machine - 15 marca - Łódź, Atlas Arena
Elton John - 4 maja - Kraków, Tauron Arena Kraków
Enrique Iglesias - 7 maja - Kraków, Tauron Arena Kraków
Lenny Kravitz - 8 maja - Łódź, Atlas Arena
Built to Spill - 16 maja - Warszawa, Hybrydy
Maroon 5 - 6 czerwca - Kraków, Tauron Arena Kraków
Tool - 11 czerwca - IMPACT Festival 2019 - Kraków, Tauron Arena Kraków
Alice in Chains -11 czerwca - IMPACT Festival 2019 - Kraków, Tauron Arena Kraków
KISS - 18 czerwca - Kraków, Tauron Arena Kraków
Disturbed - 20 czerwca - Torwar ,Warszawa
Rod Stewart - 21 czerwca - Kraków Tauron Arena, Kraków
Dead Can Dance - 21 czerwca - Warszawa, Torwar
Dead Can Dance - 22 czerwca - Warszawa, Torwar
Muse - 22 czerwca - Kraków, Tauron Arena Kraków
Backstreet Boys - 24 czerwca - Warszawa, Torwar
Phill Collins - 26 czerwca - Warszawa, PGE Narodowy
Diana Krall - 28 czerwca - Kraków, Tauron Arena Kraków
Open'er Festival - Travis Scott - 3-6 lipca - Gdynia, Kosakowo
Bon Jovi - 12 lipca - Warszawa, PGE Narodowy
P!NK - 20 lipca - Warszawa, PGE Narodowy
Rammstein - 24 lipca - Chorzów Stadion Śląski
30 Seconds to Mars - 25 lipca - Festiwal Legend Rocka - Dolina Charlotty
Metallica - 21 sierpnia - Warszawa, PGE Narodowy
Michael Bublé - 19 września - Łódź Atlas Arena
Michael Bublé - 20 września - Kraków Tauron Arena Kraków
A-ha - 18 listopada - Warszawa, Torwar

Info ze strony: http://kultura.gazeta.pl

Ferie w Lubsku? Czemu nie!!

Wielu psychologów jest zdania, że zima może być okresem depresji oraz kiepskiego samopoczucia. Dotyczy to zarówno dorosłych jak i dzieci. Pogoda skłania nas do siedzenia w ciepłym mieszkanku, najlepiej przy kominku i odstrasza od wystawienia nosa na mróz. Aktywne spędzanie czasu na świeżym, mroźnym powietrzu w czasie tych paru miesięcy może jednak dostarczyć nam wielu wspaniałych wspomnień oraz wiele radości! Spędzanie tegorocznych ferii przed ekranem komputera czy telewizora nie jest więc najlepszym pomysłem!

Lubski Dom Kultury dostarcza nam wielu propozycji na ten wolny od zajęć szkolnych, zimowy czas. Warto pomyśleć o obejrzeniu widowiska teatralnego czy dobrego filmu. Lubski Dom Kultury zaprasza między innymi na:

- Turniej Szachowy o Puchar Zimy – 15, 18, 22 i 25 stycznia, godz. 16:00
- Marionetkowe przedstawienie wg Hansa Christiana Andersena KRZESIWO – teatr ,,ZŁOTA KACZKA" – 16 stycznia, godz. 11:00
- Seans filmowy w kinie GRYF – 16 stycznia, godz. 15:00
- Klockowe L-maszyny – warsztaty techniczne dla dzieci – 18 stycznia, godz. 15:00
- Warsztaty taneczne z Darią Bojkowską – grupa powyżej 11 lat – 19 stycznia, godz. 16:30
- JAM SESSION – kawiarnia Mocca – 19 stycznia, godz. 19:00
- Teatr KRAK-ART. z Krakowa z przedstawieniem ,,Teatr Leśnych Robaczków" – 25 stycznia, godz. 12:00
- Karaoke dla dorosłych – kawiarnia Mocca – 25 stycznia, godz. 19:00
- Wieczór z płytą winylową – kawiarnia Mocca – 26 stycznia, godz. 19:00

Pełny harmonogram zajęć organizowanych przez Lubski Dom Kultury podczas ferii 2019 znajdziesz na plakatach lub na stronie internetowej **http://www.ldk.lubsko.pl/**

STREFA CZYTANIA

Zbliżające się ferie zimowe to długie zimowe wieczory. W tym okresie większość z nas ma czas na realizowanie swoich własnych pasji, a jedną z częściej wybieranych może być sięganie po dobrą książkę. W poniższym artykule zaprezentujemy kilka książek, które możecie przeczytać w okresie ferii. Przedstawione książki są dostępne w **bibliotece szkolnej**.

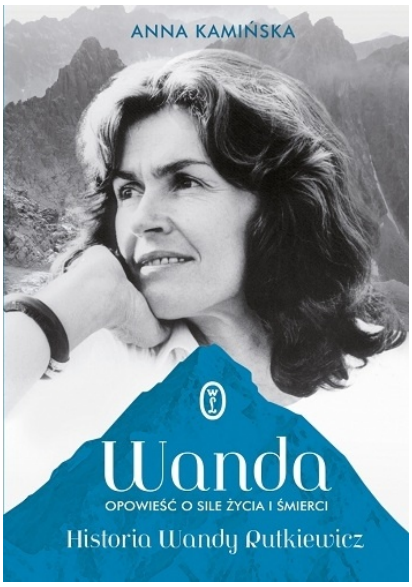

Wanda. Opowieść o sile życia i śmierci.

„Zginę w górach" — mówiła. Dotrzymała słowa — według dokumentów sądowych zmarła 13 maja 1992 roku. Dzień wcześniej zaginęła na górze Kanczendzonga w Himalajach. Jej śmierci nikt nie widział, jej ostatniego słowa nikt nie słyszał, jej ciała nikt nie odnalazł. Na początku XXI wieku do Izby Pamięci Jerzego Kukuczki zapukała para turystów, która twierdziła, że w jednym z klasztorów w Tybecie spotkała postać przypominającą zaginioną przed laty himalaistkę... Jej odejście, tak jak wiele zdarzeń z jej życia, do dziś pozostaje tajemnicą. Najważniejsza była dla niej wolność. Jej prawdziwą miłością były góry.

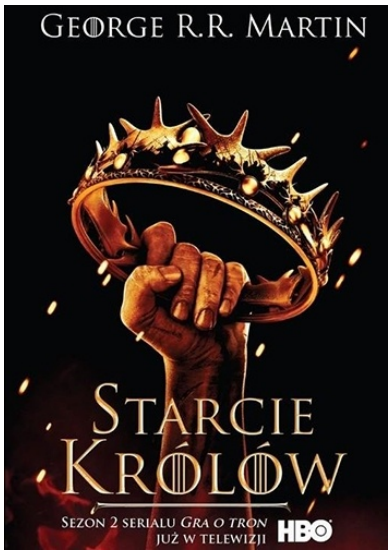

Starcie królów

Żelazny Tron jednoczył Zachodnie Królestwa aż do śmierci króla Roberta. Wdowa jednak zdradziła królewskie ideały, bracia wszczęli wojnę, a Sansa została narzeczoną mordercy ojca, który teraz okrzyknął się królem. Zresztą w każdym z królestw, od Smoczej Wyspy po Koniec Burzy, dawni wasale Żelaznego Tronu ogłaszają się królami. Pewnego dnia z Cytadeli przylatuje biały kruk, przynosząc zapowiedź końca lata, jakie pamiętali żyjący ludzie. Najgroźniejszym wrogiem dla wszystkich bez wyjątku może okazać się nadciągająca zima.

Wspaniała epopeja George'a R.R. Martina jest opowieścią pełną intryg, zdrad i politycznych rozgrywek o niezwykłej sile oddziaływania.

Złodziejka książek

Liesel Meminger swoją pierwszą książkę kradnie podczas pogrzebu młodszego brata. To dzięki „Podręcznikowi grabarza" uczy się czytać i odkrywa moc słów. Później przyjdzie czas na kolejne książki: płonące na stosach nazistów, ukryte w biblioteczce żony burmistrza i wreszcie te własnoręcznie napisane… Ale Liesel żyje w niebezpiecznych czasach. Kiedy jej przybrana rodzina udziela schronienia Żydowi, świat dziewczynki zmienia się na zawsze…

Z gustami literackimi jest po trosze jak z miłością: zdumiewa nas, co też inni wybierają.

Andre Maurois

HUMOR

Jak się nazywa córka pana Radka?
MiniRatka.

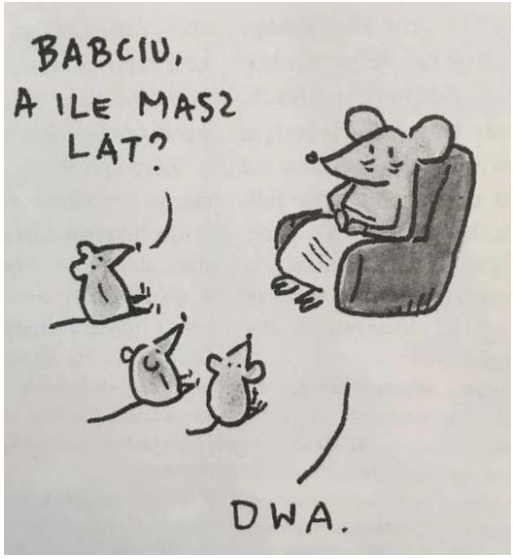

Sekretarka mówi do zapracowanego biznesmana:
- Panie prezesie, zima przyszła!
- Nie mam teraz czasu, powiedz jej żeby przyszła jutro! A najlepiej niech wcześniej zadzwoni, to umówisz ją na konkretną godzinę.

- Stary, Ty wiesz że Eskimosi mają ponad sto słów na określenie śniegu?
- Eee, ja to mam nawet więcej jak rano śpiesząc się do pracy samochód od-śnieżam

- Dlaczego w unii jest tak mało śniegu?
- Bo zgodnie z rozporządzeniem unijnym na najbliższe lata śnieg nie może w krajach przekroczyć limitu budżetowego.

Wysoko w powietrzu spotykają się dwa płatki śniegu. Pierwszy pyta:
- Gdzie lecisz?
- Lecę w Tatry, na skocznię narciarską.
- A ja na autostradę, zrobię jakiś karambol samochodowy!

Czego najpierw uczy się mały Eskimos?
- Nie jeść żółtego śniegu....

Eskimos ciągnie na sankach lodówkę. Widzi go drugi i pyta się:
- Po co Ci ta lodówka, jest minus 20 stopni?
- A niech się dzieciaki trochę ogrzeją.

Wywiad z Panią Dorotą Szturomską

1. Dlaczego zdecydowała się Pani na zawód nauczyciela?
Od zawsze chciałam być nauczycielką. Jako mała dziewczynka bawiłam się w szkołę, miałam swoje dzienniki, w których stawiłam oceny. Nie byłam zainteresowana wówczas nauczaniem konkretnego przedmiotu. Językiem niemieckim zainteresowałam się dopiero w liceum.

2. Czy od początku dobrze się pracowało w tym zawodzie?
Pracę w szkole zaczęłam na piątym roku studiów. Miałam praktyki właśnie w ZSOiE u pani mgr Dagmary Kliczak – Sobańskiej i pani dyrektor Alicja Nowakowska zaproponowała mi pracę na pół etatu. Moją pierwsza klasa byli panowie niewiele młodsi ode mnie ze szkoły policealnej. No cóż, początki były trudne…co innego teoria, a co innego praktyka…

3. Ile lat pracuje Pani w zawodzie?
W szkole pracuję 24 lata czyli od 1995…

4. Nauczanie to tylko zawód czy pasja?
Zawód nauczyciela to według mnie pasja i powołanie. Jest to trudny i czasami niewdzięczny zawód…ale gdy staje się on pasją, to można powiedzieć, że staje się częścią życia- myślę nawet, że ogromną jego częścią.

5. Pracuje Pani z mężem, czy to ułatwia, czy utrudnia współpracę?
Owszem pracuję z moim mężem….. od września nawet na tym samym piętrze, ale mamy umowę, że w szkole jesteśmy kolegami po fachu. Chcielibyśmy również nie rozmawiać o pracy w domu, ale jest to, niestety nieosiągalne.

6. Oprócz prywatnych sukcesów posiada również Pani armię laureatów różnych konkursów. Rozpiera Panią duma? Czy to wymaga dużo pracy i poświęceń?
Nie posiadam aż tak ogromnej armii laureatów… Oczywiście moi uczniowie studiują germanistykę albo studiowali i zaczynają pracę też w zawodzie nauczyciela. Olimpiady i konkursy językowe są niezwykle trudne. Staram się motywować uczniów do uczestnictwa w konkursach, jednak powtarzam, że nie zawsze uda się odnieść sukces, ale jest to nowe doświadczenie i nowe spojrzenie na język obcy.

7. Angażuje się pani społecznie w organizację festiwali muzycznych. Skąd Pani czerpie energię?
Festiwale muzyczne to właściwie projekty, które tworzymy wspólnie z mężem. Jego pasją poza angielskim jest muzyka. Ja zajmuję się stroną techniczną. Lubimy robić coś dla młodzieży i z młodzieżą. Mamy bardzo utalentowaną młodzież, a jeszcze jak można komuś pomóc, to niesamowite.

8. Jakie posiada Pani pasje, hobby, zainteresowania? Jak spędza Pani czas wolny?
Czas spędzam w domu z rodziną, lubię spotykać się z przyjaciółmi i słuchać muzyki albo oglądać filmy.

9. Jaka sytuacja w szkole ostatnio wywołała uśmiech na Pani twarzy?
Śmieszna sytuacja … Nie wiem, codziennie jest coś zabawnego. Lubię swoją pracę i spotkania z młodzieżą na zajęciach, czy na przerwach. Zawsze się z czegoś śmiejemy, tak lepiej wchodzi wiedza.

10. W ostatnim czasie osiągnęła Pani ogromny sukces w postaci wygrania plebiscytu na tytuł nauczyciela roku. Jak się Pani z tym czuje?
Tytuł Nauczyciel na Medal i pierwsze miejsce w powiecie żarskim w kategorii szkoły ponadgimnazjalnej to ogromne wyróżnienie, tym bardziej, że do plebiscytu zgłosili mnie uczniowie z mojej byłej klasy, Klaudia i Mateusz. Jak się czuję z tym tytułem? Właściwie czuję się dokładnie tak samo jak przed plebiscytem. Jestem dalej zwykłą nauczycielką niemieckiego, chociaż teraz utwierdziłam się w przekonaniu, co zresztą cały czas wiedziałam, że uczniowie to przede wszystkim wspaniali młodzi ludzie, którzy mają własne życie poza szkołą, nie zawsze maja dobry dzień, mają swoje problemy i emocje, które często ukrywają - albo wręcz przeciwnie: wybuchają, a my nauczyciele jesteśmy oczywiście po to by przekazywać przede wszystkim wiedzę ale tez pomagać im, być dla nich i czasami po prostu porozmawiać. To jest właśnie to powołanie i pasja.

Dziękuję za rozmowę.

Wywiad przeprowadził Hubert Mazurek, klasa 4i

Horoskop 2019.
Co Nas czeka w nadchodzącym roku?

♈

Baran 21 marca - 19 kwietnia
Ten rok prawdopodobnie będzie dla Barana nie lada zagadką. Istnieje spora szansa na odniesienie sukcesu, ale równie dobrze wiele spraw może się kompletnie posypać. Najważniejsze jednak, że wszystko zależy od samego Barana – od tego, jak się dopasuje do ogólnej sytuacji.

♉

Byk 20 kwietnia - 20 maja
Ten rok przyniesie zarówno sukcesy, jak i porażki. Przez pierwsze sześć miesięcy Byk będzie miał o wiele więcej możliwości rozwoju niż w drugim półroczu. Istnieje szansa na zwiększenie dochodów oraz wzrost poziomu oszczędności. Niestety, wzrosną również wydatki – szczególnie jeśli pojawi się szansa na zainwestowanie w nieruchomości.

♊

Bliźnięta 21 maja – 20 czerwca
Zodiakalne Bliźnięta mogą w tym roku śmiało podejmować nowe wyzwania. Ich pewność siebie i entuzjazm staną się prostą drogą do niejednego sukcesu. Istnieją przesłanki świadczące o możliwości zdobycia nieruchomości. Warto więc uważać na wszelkie okazje związane z tą branżą.

♋

Rak 21 czerwca – 22 lipca
W tym roku szczęście zodiakalnego Raka będzie kapryśne. Sytuacja będzie się dynamicznie zmieniać, przez co niektóre momenty okażą się bardzo trudne. Podróże, kwestie prawne i biznesowe, interakcje międzyludzkie, a nawet kontakty zagraniczne – wszystko to znajdzie się pod wpływem tegorocznych wydarzeń.

♌

Lew 23 lipca – 22 sierpnia
To dla Lwa bardzo ważny rok. Przede wszystkim dlatego, że musi wziąć odpowiedzialność za swoje czyny. Pewne okoliczności sprawią, że Lew będzie chciał opuścić wcześniej obraną ścieżkę. Jego ambicje nie wystarczą do utrzymania wysokiego poczucia własnej wartości, toteż będzie próbował się zaszyć gdzieś na uboczu. Jednak nie powinien tego robić!

♍

Panna 23 sierpnia – 22 września
To będzie przełomowy rok dla Panny. Z jednej strony czeka ją rozwój relacji z najbliższymi osobami, a z drugiej – większa interakcja z otoczeniem. Życie wewnętrzne będzie przenikało się z zewnętrznym. Obie sfery powinny być więc dobrze zrównoważone, by nie powodować żadnych niepotrzebnych napięć.

♎

Waga 23 września – 22 października
Już w pierwszych tygodniach roku Waga odczuje znaczne przyspieszenie. Praca, rodzina, edukacja, podróże oraz nowe pomysły – to wszystko zacznie się rozwijać w szaleńczym tempie. Zodiakalnej Wadze uda się zrealizować kilka marzeń, ale musi nauczyć się trzymać język na wodzy. Zdradzanie tajemnic może okazać się bowiem największą przeszkodą w osiąganiu sukcesów.

♏

Skorpion 23 października – 21 listopada
Emocjonalne potrzeby Skorpiona będą w tym roku na pierwszym miejscu. Jeśli nie zostaną zaspokojone, można śmiało uznać te dwanaście miesięcy za czas stracony. Skorpion będzie się więc starał sprostać własnym oczekiwaniom. Czy mu się uda? Czytaj dalej.

♐

Strzelec 22 listopada – 21 grudnia
Przez cały rok Strzelec będzie się rozwijał. Fortuna mu sprzyja. Choć czasami zdarzą się gorsze dni, ogólna tendencja jest wzrostowa. Pojawią się nowe możliwości zawodowe, a i w życiu osobistym nie zabraknie satysfakcjonujących sukcesów.

♑

Koziorożec 22 grudnia – 19 stycznia
Ten rok okaże się przełomowy dla Koziorożca. Nareszcie uda się zrealizować największe marzenia – a przynajmniej część z nich. Pojawi się wiele nowych pomysłów związanych z karierą zawodową, ale i pieniędzmi. Bardzo ważne są teraz kontakty z innymi ludźmi oraz umiejętność komunikacji.

♒

Wodnik 20 stycznia – 18 lutego
To może być obiecujący rok pełen nadziei na przyszłość oraz czas wielu spotkań z przyjaciółmi. Wodnik może liczyć na sporo świeżych pomysłów, które pomogą mu wypłynąć na szerokie wody mądrości i pasji. Jeżeli Wodnik do tej pory czuł, że nie kroczy właściwą ścieżką, w tym roku nareszcie uda mu się dokonać koniecznych zmian. Zacznie robić to, do czego został przeznaczony.

♓

Ryby 19 lutego – 20 marca
To będzie dość wyboisty rok dla Ryb. Z jednej strony, zbliżają się sukcesy, ale z drugiej – Ryby czeka dużo ciężkiej pracy. Choć mogą one liczyć na realizację części marzeń, nie uda się to bez wysiłku. Pewne obowiązki wymuszą na Rybach zaangażowanie na poziomie, do którego nie są przyzwyczajone.

Zaczerpnięte z: przewodnikduchowy.pl

ZNANI I LUBIANI

Serdecznie zapraszamy wszystkich chętnych do współtworzenia „Varii po latach". Jeżeli chcecie dzielić się z rówieśnikami swoją twórczością, spostrzeżeniami, myślami, zaangażujcie się w pracę nad naszą gazetką. Ciekawe teksty chętnie wydrukujemy. Możecie je dostarczać do gabinetu 21d lub przesłać na adres e-mail: **variapolatach@gmail.com**.

„Varia po latach"

e-mail: variapolatach@gmail.com
Redaktor naczelny: Kamila Vu Van
Uczniowie: Piotr Tułacz, Elżbieta Kołodziejczuk, Hubert Mazurek, Albert Dacewicz, Alex Dumiec, Jakub Solarczyk, Anastazja Jasińska

Nad całością czuwali:
Artur Rokicki
Justyna Mierzwiak
Grażyna Zienkiewicz
Bartosz Łapa
Numer zamknięto 9 stycznia 2019 roku.

PRZECZYTAŁEŚ? NIE WYRZUCAJ, PRZEKAŻ DALEJ !!!