

LUBUSKI WOJEWÓDZKI KONSERWATOR ZABYTKÓW
Wojewódzki Urząd Ochrony Zabytków w Zielonej Górze
Delegatura w Gorzowie Wielkopolskim
ul. Kosynierów Gdyńskich 75
66-413 Gorzów Wielkopolski;
fax 95 7200 346, tel. 95 7200 521
www.lwkz.pl; delegatura.gorzow@lwkz.pl

Gorzów Wlkp., dnia 22. 12. 2022

ZA-G.5161.1.126.2022

Orange Polska S. A.
Al. Jerozolimskie 160
02-326 Warszawa

Pełnomocnik:
Pani Agata Machnicka-Pluta
SPIE NEXOTECH S. A.
ul. Magazynowa 6
68-030 Luboń

O B W I E S Z C Z E N I E

**W SPRAWIE UDZIELENIA POZWOLENIA NA PRZEPROWADZENIE BADAŃ
ARCHEOLOGICZNYCH PRZY BUDOWIE LINII TELEKOMUNIKACYJNYCH WRAZ
Z PRZYŁĄCZAMI ORAZ DOPROWADZENIU SIECI ŚWIATŁOWODOWEJ DO
BUDYNKÓW MIESZKALNYCH W M. OŚNO LUBUSKIE, ZLOKALIZOWANYCH NA
TERENIE DZIAŁEK NR EWID.: 474, 463, 609, 448/1, 454/23, 306/27, 307, 486/2, 306/25,
454/36, 468/1, 1030/1, 477/4, 308/1, 450, 455, 475, 273, 272/1, 437, 438, 433, 80, 439 - OBREB
OŚNO LUBUSKIE, GM. LOCO**

D E C Y Z J A

Działając na podstawie art. 36 ust. 1 pkt. 5, art. 35 ust.1, 3, 4, art. 89 pkt. 2 oraz art. 94 ustawy z dn. 23 lipca 2003 r. o ochronie zabytków i opiece nad zabytkami (t. j. Dz. U. z 2022 r., poz. 840), § 18 rozporządzenia Ministra Kultury i Dziedzictwa Narodowego z dnia 2 sierpnia 2018 r. w sprawie prowadzenia prac konserwatorskich, prac restauratorskich i badań konserwatorskich przy zabytku wpisanym do rejestru zabytków albo na Listę Skarbów Dziedzictwa oraz robót budowlanych, badań architektonicznych i innych działań przy zabytku wpisanym do rejestru zabytków, a także badań archeologicznych i poszukiwań zabytków (t.j. Dz. U. z 2021 r., poz. 81) oraz art. 104 ustawy z dnia 14 czerwca 1960 r. Kodeks postępowania administracyjnego (t.j. Dz.U. z 2022 r. poz. 2000), po rozpatrzeniu wniosku z dn. 22. 11. 2022 r. (wpłynął w dniu 24. 11. 2022 r.) złożonego przez Orange Polska S. A. z siedzibą w Warszawie, za pośrednictwem pełnomocnika Pani Agaty Machnickiej-Pluty, reprezentującej SPIE NEXOTECH S. A. z siedzibą w Luboniu.

Lubuski Wojewódzki Konserwator Zabytków

1. udziela pozwolenia:

- na przeprowadzenie badań archeologicznych przy realizacji inwestycji budowy linii telekomunikacyjnych wraz z przyłączami oraz doprowadzeniu sieci światłowodowej do budynków mieszkalnych w m. Ośno Lubuskie, zlokalizowanych na terenie działek nr ewid.: 474, 463, 609, 448/1, 454/23, 306/27, 307, 486/2, 306/25, 454/36, 468/1, 1030/1, 477/4, 308/1, 450, 455, 475, 273, 272/1, 437, 438, 433, 80, 439 - obręb Ośno Lubuskie, gm. loco, pow. ślubicki, woj. lubuskie, na terenie występowania stanowiska archeologicznego Ośno Lubuskie nr 5 (AZP 51-08/5) oraz w otoczeniu układu urbanistyczno-krajobrazowego miasta Ośno Lubuskie, wpisanego do rejestru orzeczeniem nr III-19/58 Wojewódzkiego Konserwatora Zabytków w Zielonej Górze z dnia 28. 08. 1958 r., decyzją nr KOK-III-19/58-57-2163/75 z dnia 31. 01. 1975 r. oraz decyzją nr KOK-I-11/76 z dnia 22. 10. 1976 r.

Obszar badań oznaczono na mapie projektowej w skali 1:10 000, która stanowi integralną część niniejszego pozwolenia.

Współrzędne geodezyjne: załącznik nr 3

Pozwolenie ważne jest do: **31. 12. 2023 r.**

Zakres i sposób prowadzenia badań zgodnie załączonym programem badań z dn. 15.04.2022 r., autorstwa mgr Bogusławy Durejko, który stanowi integralną część niniejszego pozwolenia.

2. ponadto określa warunki polegające na obowiązku:

- a. przeprowadzenia kwerendy archiwalnej;
- b. zawiadomienia wojewódzkiego konserwatora zabytków o terminie rozpoczęcia wskazanych w pozwoleniu badań archeologicznych w terminie do 3 dni przed ich rozpoczęciem;
- c. zawiadomienia wojewódzkiego konserwatora zabytków o terminie zakończenia wskazanych w pozwoleniu badań archeologicznych w terminie do 3 dni po ich zakończeniu;
- d. warunek polegający na obowiązku kierowania badaniami archeologicznymi albo samodzielnego wykonywania tych badań przez osobę spełniającą wymagania, o których mowa w art. 37e ust. 1 ustawy;
- e. zobowiązanie wnioskodawcy do przekazania wojewódzkiemu konserwatorowi zabytków nie później niż w terminie 14 dni przed dniem rozpoczęcia badań archeologicznych, a w toku badań archeologicznych, na 14 dni przed dokonaniem zmiany osoby, o której mowa w pkt. 6 rozporządzenia Ministra Kultury i Dziedzictwa Narodowego z dnia 2 sierpnia 2018 r.:
 - imienia, nazwiska i adresu osoby, o której mowa w pkt. 6,
 - dokumentów potwierdzających spełnianie przez tę osobę wymagań, o których mowa w art. 37e ust. 1 ustawy,
 - oświadczenia osoby, o której mowa w pkt. 6, o przyjęciu przez tę osobę obowiązku kierowania badaniami archeologicznymi albo samodzielnego wykonywania tych badań;
- f. niezwłocznego zawiadomienia wojewódzkiego konserwatora zabytków o wszelkich zagrożeniach lub nowych okolicznościach ujawnionych w trakcie prowadzenia wskazanych w pozwoleniu badań archeologicznych;

- g. niezwłocznego zawiadomienia w wojewódzkiego konserwatora zabytków o przerwach we wskazanych w pozwoleniu badaniach archeologicznych, które mogą wpłynąć na zmianę programu tych badań;
- h. w przypadku natrafienia na relikty architektury, należy niezwłocznie zawiadomić wojewódzkiego konserwatora zabytków, który zastrzega sobie prawo do narzucenia warunku przeprowadzenia badań architektonicznych odkrytych relikwów i ich zadokumentowania;
- i. przekazania wojewódzkiemu konserwatorowi zabytków inwentarza zabytków pozyskanych w trakcie badań archeologicznych oraz wstępnego sposobu postępowania z pozyskanymi zabytkami do 14 dni od zakończenia badań archeologicznych;
- j. prowadzenia dokumentacji przebiegu badań archeologicznych oraz opracowania wyników tych badań w sposób umożliwiający jednoznaczną identyfikację i dokładną przestrzenną lokalizację wszystkich czynności oraz dokonanych odkryć i przekazania jej wojewódzkiemu konserwatorowi zabytków w terminie 6 miesięcy od dnia zakończenia tych badań (wykonanej zgodnie z załącznikiem do Rozporządzenia Ministra Kultury i Dziedzictwa Narodowego z dnia 2 sierpnia 2018 r. poz. II), składającej się z następujących elementów:
- karty zabytku archeologicznego,
 - karty jednostek stratygraficznych,
 - rejestru odkrytych zabytków,
 - rejestru warstw,
 - inwentarza:
 - zabytków wydzielonych,
 - zabytków masowych,
 - dokumentacji fotograficznej
 - dokumentacji graficznej,
 - dokumentacji fotograficznej,
 - sprawozdania z badań,
 - opracowania wyników badań,
 - mapy lokalizacji zabytku archeologicznego w skali 1:10 000 z zaznaczonym jego hipotetycznym zasięgiem,
 - graficznego przedstawienia rozplanowania odkrytych zabytków i warstw kulturowych z zaznaczoną siatką i oznaczeniem ich chronologii,
 - planu warstwowego zabytku z naniesioną siatką arową nawiązującą do osnowy geodezyjnej i planem wykopów,
 - bibliografii oraz informacji o miejscu przechowywania dokumentacji wcześniej przeprowadzonych badań, jeżeli badania takie zostały przeprowadzone;
- k. opracowania dokumentacji badań archeologicznych zawierającej imię, nazwisko i adres osoby lub nazwę, siedzibę i adres jednostki organizacyjnej, która sporządziła dokumentację, oraz imię, nazwisko i adres lub nazwę, siedzibę i adres właściciela lub posiadacza zabytku, a także o ile jest to możliwe - imię i nazwisko autora zabytku;
- l. opracowania sposobu postępowania z zabytkiem po zakończeniu badań archeologicznych i przekazania go wojewódzkiemu konserwatorowi zabytków w terminie 3 miesięcy od dnia zakończenia tych badań;
- m. uporządkowania terenu po zakończeniu badań archeologicznych;
- n. przekazania zabytków pozyskanych w trakcie badań archeologicznych w siedzibie wskazanej we wniosku jednostki organizacyjnej: Muzeum Zamek Opalińskich w Sierakowie, Powiatowa Instytucja Kultury, ul. Stadnina 3a, 64-410 Sieraków

Uwaga! Zawiadomienia, o których mowa w podpunktach b, c, f, g przekazuje się pisemnie, za pomocą faksu (nr 95 7200 346) lub za pomocą środków komunikacji elektronicznej (e-mail: delegatura.gorzow@lwkwz.pl).

uzasadnienie

W dniu 24.11.2022 r. do Wojewódzkiego Urzędu Ochrony Zabytków w Zielonej Górze – Delegatura w Gorzowie Wlkp. wpłynął wniosek złożony przez Orange Polska S. A. z siedzibą w Warszawie, za pośrednictwem pełnomocnika Pani Agaty Machnickiej-Pluty, reprezentującej SPIE NEXOTECH S. A. z siedzibą w Luboniu, w sprawie wydania pozwolenia na prowadzenie badań archeologicznych przy realizacji inwestycji budowy linii telekomunikacyjnych wraz z przyłączami oraz doprowadzeniu sieci światłowodowej do budynków mieszkalnych w m. Ośno Lubuskie, zlokalizowanych na terenie działek nr ewid.: 474, 463, 609, 448/1, 454/23, 306/27, 307, 486/2, 306/25, 454/36, 468/1, 1030/1, 477/4, 308/1, 450, 455, 475, 273, 272/1, 437, 438, 433, 80, 439 - obręb Ośno Lubuskie, gm. loco, pow. ślubicki, woj. lubuskie.

Planowana inwestycja realizowana ma być na obszarze występowania stanowiska archeologicznego Ośno Lubuskie nr 5 (AZP 51-08/5 - miasto średniowieczne i nowożytnie w granicach murów obronnych), ujętego w wojewódzkiej ewidencji zabytków. Ponadto planowana inwestycja zlokalizowana jest w otoczeniu zabytku, jakim jest zespół urbanistyczno-krajobrazowy miasta Ośno Lubuskie, wpisany do rejestru orzeczeniem nr III-19/58 Wojewódzkiego Konserwatora Zabytków w Zielonej Górze z dnia 28. 08. 1958 r., decyzją nr KOK-III-19/58-57-2163/75 z dnia 31. 01. 1975 r. oraz decyzją nr KOK-I-11/76 z dnia 22. 10. 1976 r., podlegający ochronie prawnej na podstawie art. 7 pkt 1 oraz art. 6 ust. 1 pkt 1 lit. b Ustawy z dnia 23 lipca 2003 r. o ochronie zabytków i opiece nad zabytkami (t.j.: Dz. U. z 2022 r. poz. 840). Z uwagi na powyższe roboty budowlane związane z przedmiotową inwestycją, zlokalizowane w otoczeniu zabytku wpisanego do rejestru, wymagają – zgodnie z art. 36 ust. 1 pkt 2 w/w ustawy – uzyskania pozwolenia Lubuskiego Wojewódzkiego Konserwatora Zabytków.

W trakcie prowadzenia prac ziemnych istnieje możliwość natrafienia na pozostałości terenowe pradziejowego i średniowiecznego osadnictwa, które podlegają ochronie bez względu na stan zachowania w myśl art. 6 ust. 1 pkt 3 cyt. ustawy.

W związku z powyższym, działając na podstawie art. 36 ust. 1 pkt. 5, art. 35 ust.1, 3, 4 oraz art. 89 pkt. 2 ustawy jw., § 18 rozporządzenia Ministra Kultury i Dziedzictwa Narodowego z dnia 2 sierpnia 2018 r. w sprawie prowadzenia prac konserwatorskich, prac restauratorskich i badań konserwatorskich przy zabytku wpisanym do rejestru zabytków albo na Listę Skarbów Dziedzictwa oraz robót budowlanych, badań architektonicznych i innych działań przy zabytku wpisanym do rejestru zabytków, a także badań archeologicznych i poszukiwań zabytków (Dz. U. z 2021 r., poz. 81) oraz art. 104 ustawy z dnia 14 czerwca 1960 r. Kodeks postępowania administracyjnego (t.j. Dz. U. z 2022 r. poz. 2000 ze zm.) orzeczono jak w sentencji.

Materiały zabytkowe pozyskane w trakcie ww. prac zostaną przekazane do Muzeum Zamek Opalińskich, Powiatowej Instytucji Kultury z siedzibą w Sierakowie. W celu przekazania w depozyt zabytków archeologicznych decyzją Lubuskiego Wojewódzkiego Konserwatora Zabytków (zgodnie z art. 35 ust. 4 ustawy o ochronie zabytków i opiece nad zabytkami), wykonawca prac archeologicznych, po opracowaniu wyników badań, powinien złożyć w urzędzie konserwatorskim inwentarz materiałów zabytkowych i protokół ich przekazania.

Jednocześnie informuje się, że:

- Przekazanie zabytków do jednostki muzealnej powinno odbyć się w obecności przedstawiciela Lubuskiego Wojewódzkiego Konserwatora Zabytków.

- Zgodnie z art. 47 ustawy z dnia 23 lipca 2003 r. o ochronie zabytków i opiece nad zabytkami (t.j. Dz. U. z 2022 r., poz. 840), Wojewódzki Konserwator Zabytków może wznowić postępowanie w sprawie wydanego pozwolenia, o którym mowa w art. 36 ust. 1, a następnie zmienić je lub cofnąć, w drodze decyzji, jeżeli w trakcie wykonywania badań, prac, robót lub innych działań określonych w pozwoleniu wystąpiły nowe fakty i okoliczności mogące doprowadzić do uszkodzenia lub zniszczenia zabytku.
- Niniejsza decyzja nie zwalnia z konieczności posiadania wszystkich innych zezwoleń wymaganych prawem.

pouczenie

Od decyzji niniejszej przysługuje stronie odwołanie, które można wnieść w terminie **14 dni od dnia doręczenia decyzji** do Ministra Kultury i Dziedzictwa Narodowego, za pośrednictwem Lubuskiego Wojewódzkiego Konserwatora Zabytków, chyba że przepisy prawa powszechnie obowiązującego stanowią inaczej.

Zgodnie z art. 127a ustawy z dnia 14 czerwca 1960 r. – Kodeks postępowania administracyjnego w trakcie biegu terminu do wniesienia odwołania strona może zrzec się prawa do wniesienia odwołania wobec organu administracji publicznej, który wydał decyzję,

Z dniem doręczenia organowi administracji publicznej oświadczenia o zrzeczeniu się prawa do wniesienia odwołania przez ostatnią ze stron postępowania, decyzja staje się ostateczna i prawomocna.

Zgodnie z art. 130 ww. ustawy:

§ 1. Przed upływem terminu do wniesienia odwołania decyzja nie ulega wykonaniu.

§ 2. Wniesienie odwołania w terminie wstrzymuje wykonanie decyzji.

§ 3. Przepisów § 1 i 2 nie stosuje się w przypadkach, gdy:

- 1) decyzji został nadany rygor natychmiastowej wykonalności (art. 108);
- 2) decyzja podlega natychmiastowemu wykonaniu z mocy ustawy.

§4. Decyzja podlega wykonaniu przed upływem terminu do wniesienia odwołania, jeżeli jest zgodna z żądaniem wszystkich stron lub jeżeli wszystkie strony zrzekły się prawa do wniesienia odwołania.

Na podstawie art. 107d ust. 2 ustawy z dnia 23 lipca 2003 r. o ochronie zabytków i opiece nad zabytkami, kto prowadzi badania archeologiczne niezgodnie z zakresem lub warunkami określonymi w pozwoleniu wojewódzkiego konserwatora zabytków, podlega karze pieniężnej w wysokości od 500 do 500 000 zł. (t. j. Dz. U. z 2022 r., poz. 840).

z up. Lubuskiego Wojewódzkiego
Konserwatora Zabytków

mgr *Błażej Skaziński*
Kierownik Delegatury

Załączniki:

- 1) program badań,
- 2) mapa projektowa w skali 1: 1000 z zaznaczonym obszarem badań archeologicznych (6 egz.)
- 3) wykaz współrzędnych geodezyjnych

Otrzymują:

- 1) adresat - na adres pełnomocnika

Do wiadomości:

- 2) Narodowy Instytut Dziedzictwa, ul. M. Kopernika 36/40, 00-924 Warszawa.
- 3) Gmina Ośno Lubuskie, ul. Rynek 1, 69-220 Ośno Lubuskie,
- 4) Zarząd Dróg Powiatowych w Słubicach, Świecko 37, bud. nr 5, 69-100 Słubice

☞ Strony postępowania drogą obwieszczenia

D-36.1.5

aa. (3958)

Opracował: insp. Norbert Burzyński

DOKONANO ZAPŁATY OPŁATY SKARBOWEJ

1.w wysokości 82,0 w dniu 26.09.22

NA RACH. BANK. UM W ZIELONEJ GÓRZE

NR 93 1020 5402 0000 0002 0248 5258

2.w wysokości 17,0 w dniu 26.09.22

NA RACH. BANK. UM W GORZOWIE WLKP.

NR 44 1020 5402 0000 0302 0325 6575



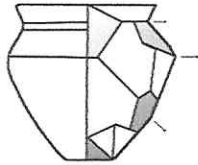

Archeo-Craft

Archeo-Craft Bogusława Durejko
ul. St. Moniuszki 18/1, Rzepin 69-110
+48 660-284-282
www.archeocraft.pl
archeocraft.bd@gmail.com

Poznań, 15.04.2022 r.

Załącznik nr 1 do decyzji
ZA-G.SAC.NA.126.2022
z dnia 22.12.2022

Program prowadzenia badań archeologicznych w związku z realizacją inwestycji:
budowa linii telekomunikacyjnych wraz z przyłączami oraz doprowadzenie sieci światłowodowej do budynków mieszkalnych w m. Ośno Lubuskie, gm. loco, pow. ślubicki, woj. lubuskie

Badania archeologiczne prowadzone będą w związku z budową linii telekomunikacyjnych wraz z przyłączami oraz doprowadzenie sieci światłowodowej do budynków mieszkalnych w m. Ośno Lubuskie, gm. loco, pow. ślubicki, woj. lubuskie

Obszar badań znajduje się w granicach stanowiska archeologicznego Ośno Lubuskie st. 5, ob. AZP 51-08/5 oraz w strefie historycznego układu urbanistycznego - w granicach murów obronnych, z zachowanymi średniowiecznymi i nowożytnymi osadniczymi warstwami kulturowymi. Obszar ten wpisany jest do rejestru zabytków pod numerem 57 orzeczeniem Wojewódzkiego Konserwatora Zabytków w Zielonej Górze z dnia 04.06.1955 roku, pod numerem III-19/58 orzeczeniem Wojewódzkiego Konserwatora Zabytków w Zielonej Górze z dnia 28.08.1958 roku, pod numerem 2163/75 decyzją Wojewódzkiego Konserwatora Zabytków w Gorzowie Wielkopolskim z dnia 31.01.1975 roku oraz numerem KOK-I-11/76 decyzją Wojewódzkiego Konserwatora Zabytków w Gorzowie Wielkopolskim z dnia 22.10.1976 roku.

Planowany program przeprowadzenia badań obejmuje:

1. Wykonanie kwerendy archiwalnej.
2. Warstwa współczesnego humusu oraz warstwy zasypiskowe zostaną usunięte mechanicznie lub ręcznie do poziomu inwestycji. W chwili, gdy pod warstwą zasypiskową/humusu nie zostaną zarejestrowane obiekty archeologiczne, architektoniczne lub warstwa kulturowa, archeolog w razie potrzeby ręcznie doczyszczają obszar badań archeologicznych oraz wykonuje dokumentację fotograficzną odsłoniętego terenu.
3. W przypadku odkrycia obiektów archeologicznych, architektonicznych lub warstwy kulturowej następuje ręczne doczyszczenie powierzchni wykopu oraz wykonanie dokumentacji fotograficznej, rysunkowej, pomiarowej oraz opisowej całej powierzchni badań.

Strona 1 z 2

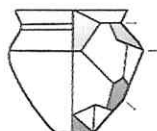

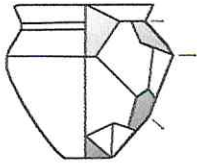

Archeo-Craft

4. Obiekty lub nawarstwienia archeologiczne eksplorowane będą ręcznie warstwami naturalnymi lub mechanicznym. Obiekty archeologiczne będą eksplorowane połówkami – naprzemiennie, celem uzyskania i zadokumentowania ich przekrojów. Zostanie wykonana pełna dokumentacja fotograficzna, rysunkowa, opisowa oraz pomiarowa obiektów archeologicznych, architektonicznych lub warstw kulturowych. Dokumentacja będzie wykonana w sposób nie budzący wątpliwości co do lokalizacji obiektów oraz będzie w sposób przejrzysty poświadczać przebieg i zakres wykonywanych prac.
5. Podczas prowadzenia prac ziemnych na stanowisku prowadzony będzie połowy inwentarz obiektów, warstw, rysunków, zabytków wydzielonych oraz próbek. Kierownik badań archeologicznych zobowiązany jest także do prowadzenia dziennika badań oraz inwentarza fotografii i materiału masowego.
6. Materiał archeologiczny pozyskany podczas eksploracji zostanie wstępnie zabezpieczony niezwłocznie po wydobyciu z oznaczeniem lokalizacji a następnie umyty oraz zinwentaryzowany po zakończeniu prac terenowych.
7. Po zakończeniu prac w terenie zostanie wykonane opracowanie wyników badań w postaci sprawozdania z prac terenowych oraz wstępnego opracowania pozyskanego materiału (ocena kulturowa i chronologiczna), stosowanie do zaleceń WUOZ w Zielonej Górze, Delegatura w Gorzowie Wielkopolskim.

Bogusława Durejko

Archeo-Craft

Bogusława Durejko

Strona 2 z 2

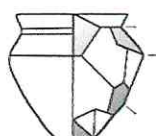

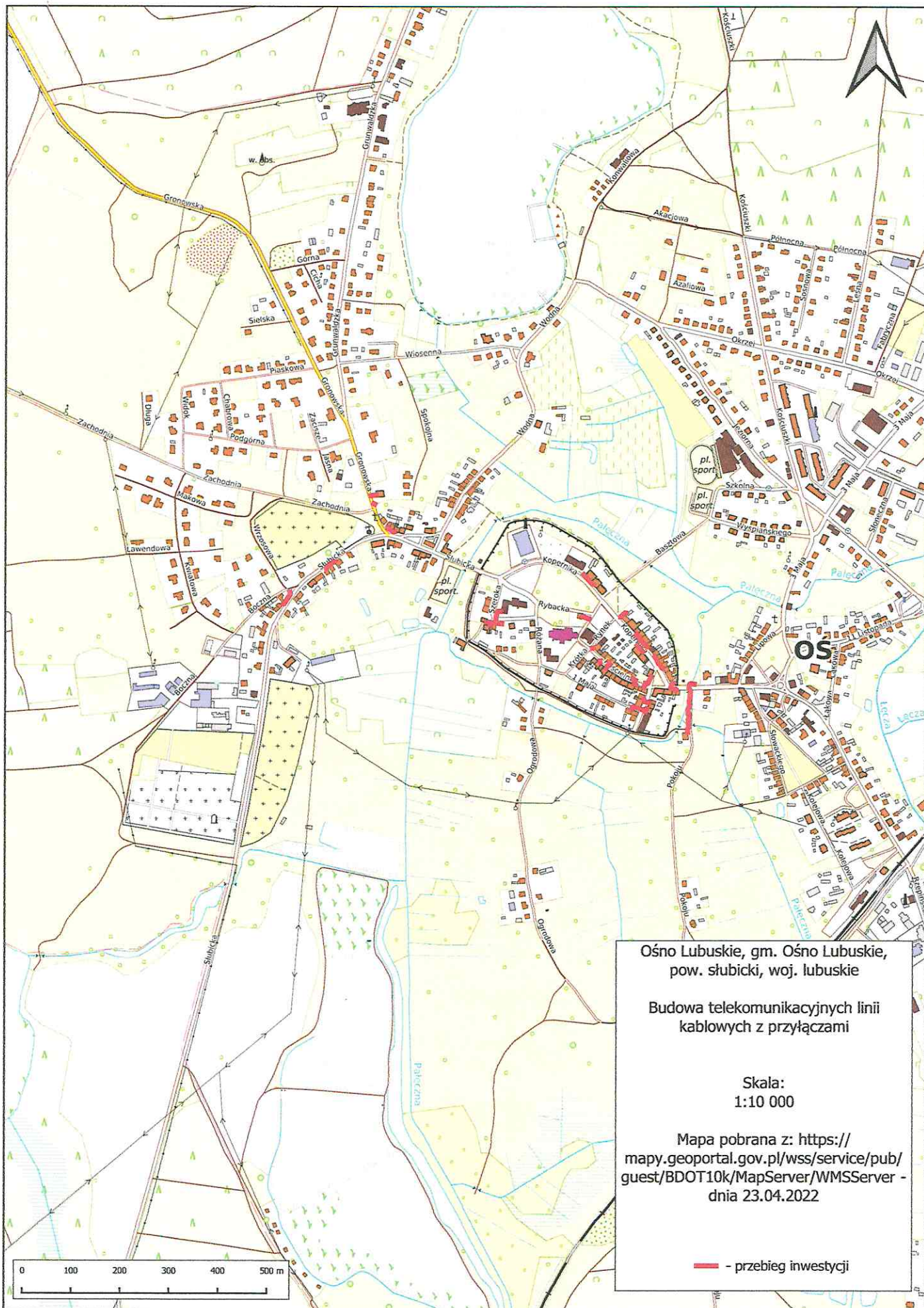

Załącznik nr 2 do decyzji
ZA 6.5441.4.1006.2622
z dnia 17.04.2022

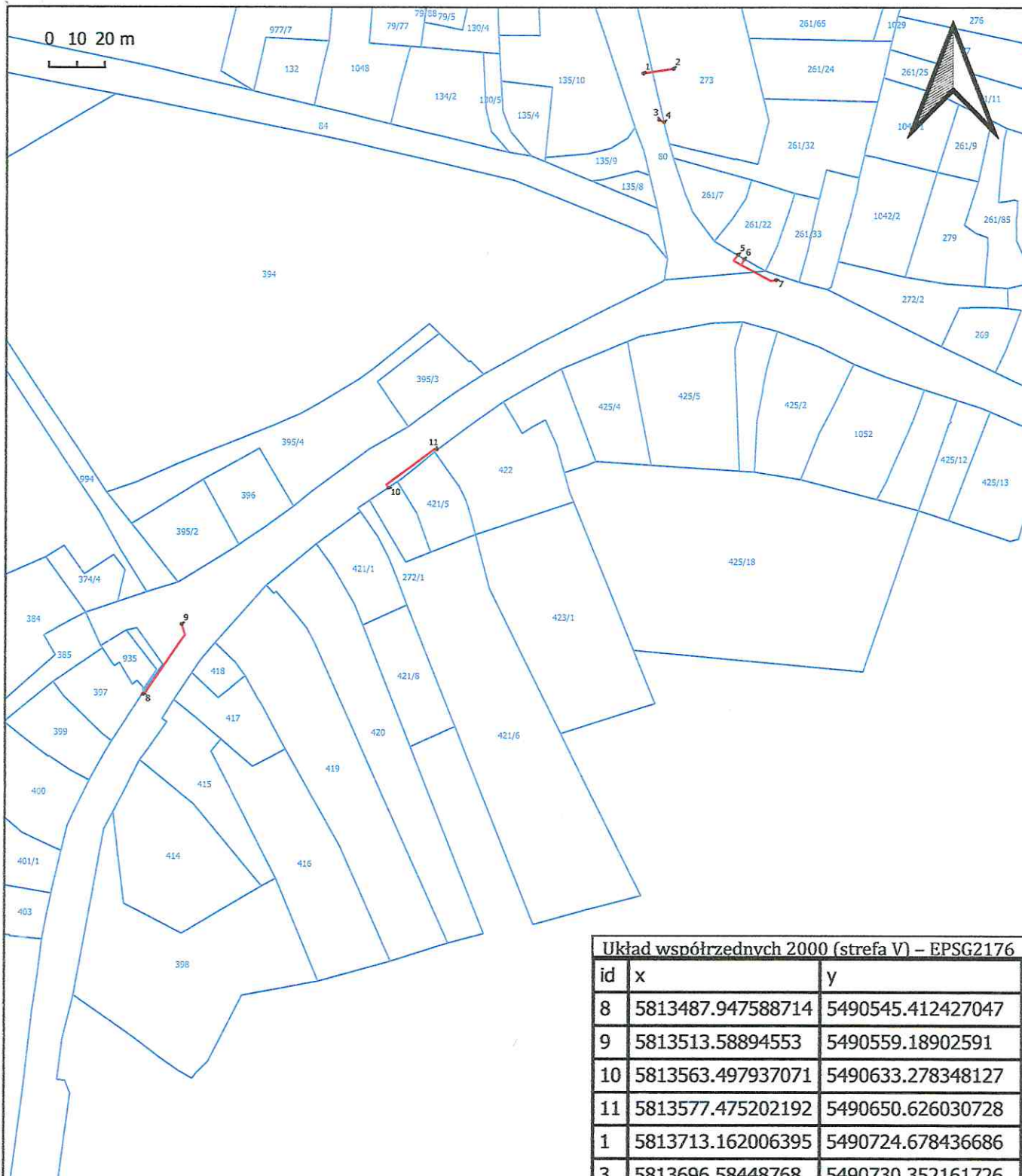

| Układ współrzędnych 2000 (strefa V) – EPSG2176 | | |
|--|-------------------|--------------------|
| id | x | y |
| 8 | 5813487.947588714 | 5490545.412427047 |
| 9 | 5813513.58894553 | 5490559.18902591 |
| 10 | 5813563.497937071 | 5490633.278348127 |
| 11 | 5813577.475202192 | 5490650.626030728 |
| 1 | 5813713.162006395 | 5490724.678436686 |
| 3 | 5813696.58448768 | 5490730.352161726 |
| 4 | 5813695.76000207 | 5490732.149994626 |
| 2 | 5813714.847863379 | 5490735.562902118 |
| 5 | 5813648.267948325 | 5490758.968540907 |
| 6 | 5813646.689874269 | 5490761.182052083 |
| 7 | 5813639.133434358 | 5490772.6949493075 |

Ošno Lubuskie, gm. Ošno Lubuskie,
pow. ślubicki, woj. lubuskie

Budowa telekomunikacyjnych linii kablowych z
przyłączami

- przebieg inwestycji

Załącznik nr 3 do decyzji
ZA-G.516A.1.126.2022
z dnia 22.12.2022

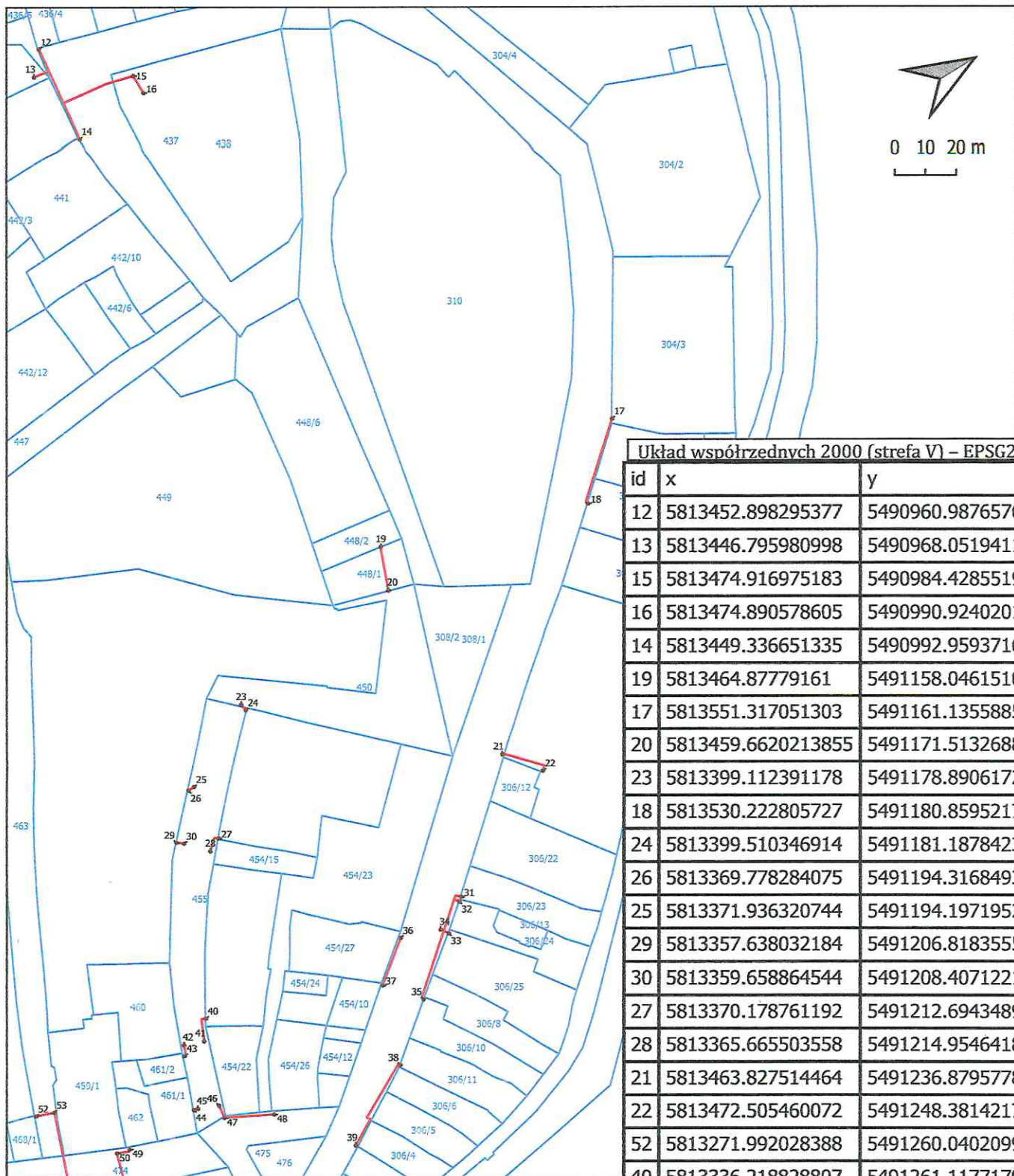

Ośno Lubuskie, gm. Ośno Lubuskie,
pow. ślubicki, woj. lubuskie

Budowa telekomunikacyjnych linii kablowych z
przyłączami

— - przebieg inwestycji

Układ współrzędnych 2000 (strefa V) – EPSG2176

| id | x | y |
|----|--------------------|--------------------|
| 12 | 5813452.898295377 | 5490960.987657695 |
| 13 | 5813446.795980998 | 5490968.05194113 |
| 15 | 5813474.916975183 | 5490984.428551983 |
| 16 | 5813474.890578605 | 5490990.924020121 |
| 14 | 5813449.336651335 | 5490992.959371688 |
| 19 | 5813464.87779161 | 5491158.046151018 |
| 17 | 5813551.317051303 | 5491161.135588582 |
| 20 | 5813459.6620213855 | 5491171.513268895 |
| 23 | 5813399.112391178 | 5491178.890617248 |
| 18 | 5813530.222805727 | 5491180.859521759 |
| 24 | 5813399.510346914 | 5491181.187842372 |
| 26 | 5813369.778284075 | 5491194.316849302 |
| 25 | 5813371.936320744 | 5491194.197195281 |
| 29 | 5813357.638032184 | 5491206.818355537 |
| 30 | 5813359.658864544 | 5491208.40712214 |
| 27 | 5813370.178761192 | 5491212.694348988 |
| 28 | 5813365.665503558 | 5491214.954641824 |
| 21 | 5813463.827514464 | 5491236.879577859 |
| 22 | 5813472.505460072 | 5491248.381421734 |
| 52 | 5813271.992028388 | 5491260.04020999 |
| 40 | 5813336.218828807 | 5491261.117717901 |
| 42 | 5813325.608120667 | 5491264.953041603 |
| 41 | 5813331.919236108 | 5491267.23164907 |
| 43 | 5813324.002106865 | 5491268.057166526 |
| 31 | 5813428.319272566 | 5491269.926881438 |
| 32 | 5813427.060315994 | 5491270.924402349 |
| 36 | 5813404.430984894 | 5491271.3287023995 |
| 34 | 5813416.967599736 | 5491275.736038668 |
| 33 | 5813418.645803576 | 5491278.116900017 |
| 37 | 5813391.468873016 | 5491281.556494465 |

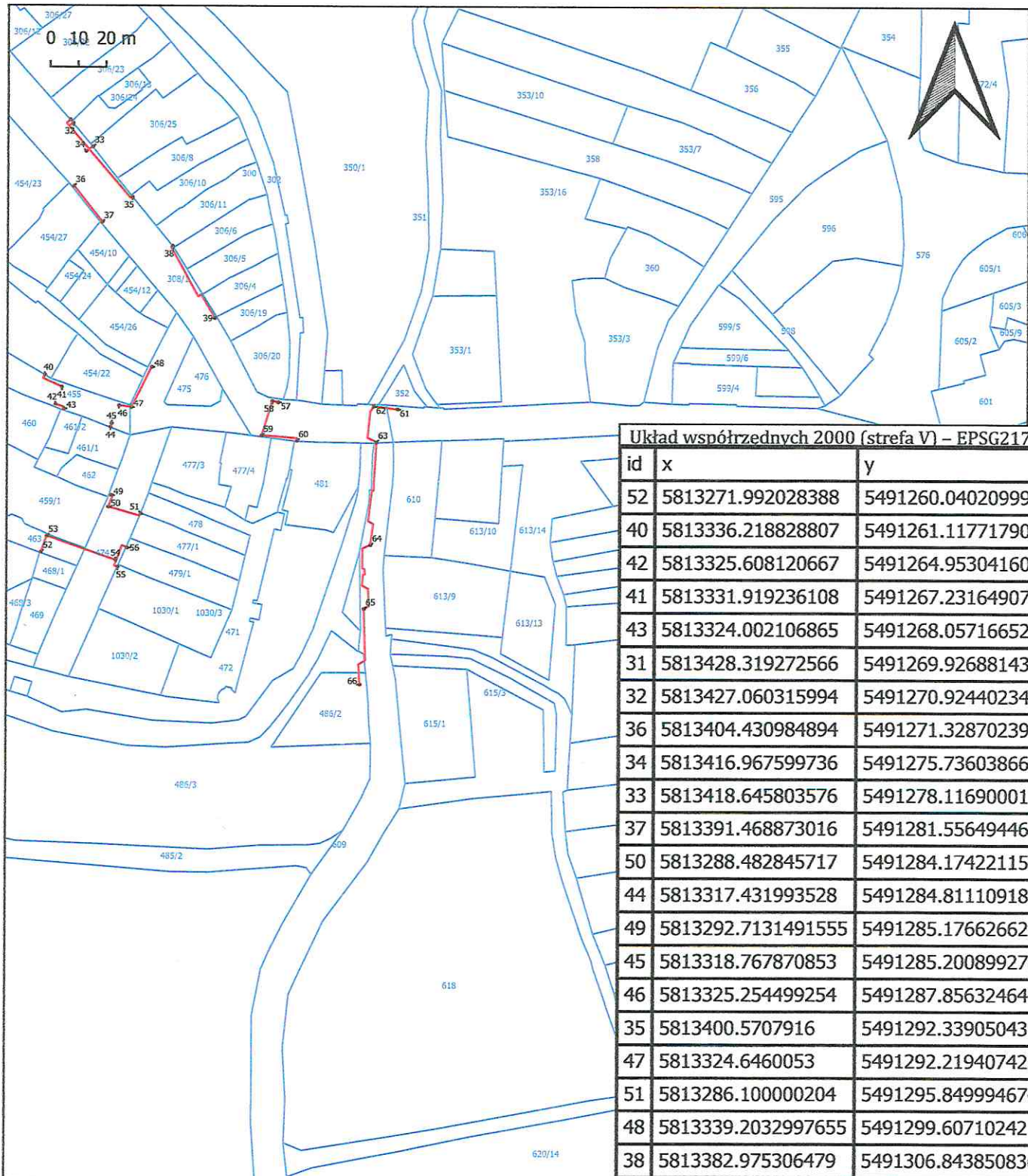

Ośno Lubuskie, gm. Ośno Lubuskie,
pow. ślubicki, woj. lubuskie

Budowa telekomunikacyjnych linii kablowych z
przyłączami

— - przebieg inwestycji

Układ współrzędnych 2000 (strefa V) – EPSG2176

| id | x | y |
|----|--------------------|--------------------|
| 52 | 5813271.992028388 | 5491260.04020999 |
| 40 | 5813336.218828807 | 5491261.117717901 |
| 42 | 5813325.608120667 | 5491264.953041603 |
| 41 | 5813331.919236108 | 5491267.23164907 |
| 43 | 5813324.002106865 | 5491268.057166526 |
| 31 | 5813428.319272566 | 5491269.926881438 |
| 32 | 5813427.060315994 | 5491270.924402349 |
| 36 | 5813404.430984894 | 5491271.3287023995 |
| 34 | 5813416.967599736 | 5491275.736038668 |
| 33 | 5813418.645803576 | 5491278.116900017 |
| 37 | 5813391.468873016 | 5491281.556494465 |
| 50 | 5813288.482845717 | 5491284.174221158 |
| 44 | 5813317.431993528 | 5491284.811109189 |
| 49 | 5813292.7131491555 | 5491285.176626626 |
| 45 | 5813318.767870853 | 5491285.200899278 |
| 46 | 5813325.254499254 | 5491287.856324647 |
| 35 | 5813400.5707916 | 5491292.339050439 |
| 47 | 5813324.6460053 | 5491292.2194074225 |
| 51 | 5813286.100000204 | 5491295.849994674 |
| 48 | 5813339.2032997655 | 5491299.60710242 |
| 38 | 5813382.975306479 | 5491306.843850836 |
| 39 | 5813356.841830177 | 5491322.131283744 |
| 53 | 5813277.823612807 | 5491262.036168347 |
| 54 | 5813268.991824507 | 5491286.801097679 |
| 55 | 5813266.528545304 | 5491287.553532862 |
| 56 | 5813273.597881019 | 5491290.99756821 |
| 57 | 5813326.648365769 | 5491345.065556972 |
| 58 | 5813327.149568245 | 5491342.950404278 |
| 59 | 5813314.570064784 | 5491339.163914191 |
| 60 | 5813312.718941027 | 5491351.790730224 |

