



# RAPORT O STANIE GMINY WITNICA ZA ROK 2022



# **RAPORT O STANIE MIASTA I GMINY WITNICA**

**URZĄD MIASTA I GMINY ul. Plac Andrzeja Zabłockiego 6, 66-460 WITNICA**

e-mail: [urząd@witnica.pl](mailto:urząd@witnica.pl)

**MAJ 2023**

<b>Spis treści</b>	<b>strona</b>
<b>I. Wstęp</b>	<b>5</b>
<b>II. Informacje ogólne</b>	<b>6</b>
2.1. Ogólna charakterystyka Gminy	6
2.2. Urząd Miasta i Gminy i jednostki organizacyjne Gminy	9
2.3. Rada Miejska	11
2.4. Spółki gminne	13
<b>III. Informacje finansowe</b>	<b>15</b>
3.1. Gospodarka finansowa Gminy Witnica	15
3.2. Realizacja budżetu obywatelskiego	20
<b>IV. Informacja o realizacji polityk, programów, strategii</b>	<b>24</b>
4.1. Strategia Rozwoju Miasta i Gminy Witnica	24
4.2. Strategia rozwoju ponadlokalnego Miejskiego Obszaru Funkcjonalnego Gorzowa Wielkopolskiego 2030	25
4.3. Wieloletni program gospodarowania mieszkaniowym zasobem Gminy Witnica na lata 2021-2025	26
4.4. Studium uwarunkowań i kierunków zagospodarowania przestrzennego	27
4.5. Miejscowe plany zagospodarowania przestrzennego	28
4.6. Wieloletni plan rozwoju i modernizacji urządzeń wodociągowych i kanalizacyjnych	30
4.7. Plan Gospodarki Niskoemisyjnej	34
4.8 Program Ochrony Środowiska	34
4.9 Program współpracy Gminy Witnica z organizacjami pozarządowymi	35
4.10. Strategia Rozwiązywania Problemów Społecznych w Gminie Witnica	36
4.11. Gminny Program przeciwdziałania przemocy w rodzinie oraz ofiar przemocy w rodzinie	37
4.12. Wieloletni program osłonowy w zakresie dożywiania	38
4.13. Gminny Program Profilaktyki i Rozwiązywania Problemów Alkoholowych	39
4.14. Program wsparcia i pomocy dla rodzin wielodzietnych - Rodzina 3+	40
<b>V. Realizacja Uchwał Rady Miejskiej</b>	<b>41</b>
<b>VI. Inwestycje w Gminie Witnica</b>	<b>70</b>
6.1. Budowa mieszkań przy ulicy Poprzecznej w Witnicy	70
6.2. Rewaloryzacja Miejskiego Domu Kultury	70
6.3. Budowa i modernizacja infrastruktury wodno-kanalizacyjnej, w tym oczyszczalni ścieków w	

Witnicy	72
6.4. Rozbudowa infrastruktury sportowej i rekreacyjnej	75
6.5. Budowa infrastruktury technicznej, dróg i chodników	76
6.6. Inwestycje odpowiadające celom społecznym	85
6.7. Strategiczne inwestycje na terenie Gminy Witnica realizowane przez inne podmioty	90
<b>VII. Gospodarka przestrzenna</b>	<b>93</b>
7.1. Planowanie przestrzenne	93
7.2. Tereny inwestycyjne w Gminie Witnica	96
<b>VIII. Projekty współfinansowane ze środków zewnętrznych</b>	<b>99</b>
<b>IX. Zamówienia publiczne</b>	<b>107</b>
<b>X. Współpraca z innymi społecznościami samorządowymi</b>	<b>110</b>
10.1. Współpraca z organizacjami pozarządowymi	110
10.2. Członkostwo Gminy w organizacjach	115
10.3. Witnicka Rada Seniorów	116
10.4. Współpraca z sołectwami Gminy Witnica	116
<b>XI. Realizacja zadań własnych Gminy</b>	<b>119</b>
11.1. System Gospodarowania odpadami	119
11.2. Ochrona przed substancjami niebezpiecznymi	120
11.3. Dofinansowanie likwidacji systemu ogrzewania opartego na paliwie stałym	121
11.4. Dofinansowanie budowy przydomowych oczyszczalni ścieków	122
11.5. Dofinansowanie budowy instalacji indywidualnych stacji uzdatniania wody	123
11.6. Infrastruktura drogowa w Gminie Witnica	123
<b>XII. Gospodarka nieruchomościami</b>	<b>124</b>
12.1. Zasób nieruchomości	124
12.2. Obrót nieruchomościami w Gminie	125
<b>XIII. Ochrona dziedzictwa kulturowego</b>	<b>132</b>
13.1. Dotacje celowe na sfinansowanie prac konserwatorskich i restauratorskich przy zabytku	132
13.2. Miejski Dom Kultury	133
13.3. Miejska Biblioteka Publiczna	137

<b>XIV. Oświata i wychowanie</b>	<b>143</b>
14.1. Sieć szkolno-przedszkolna	143
14.2. Baza oświatowa	156
14.3. Dowozy szkolne	157
<b>XV. Turystyka, sport i rekreacja</b>	<b>159</b>
15.1. Turystyka	159
15.2. Sport i rekreacja	160
<b>XVI. Ochrona zdrowia i pomoc społeczna</b>	<b>161</b>
16.1. Charakterystyka beneficjentów pomocy społecznej	161
16.2. Wsparcie finansowe osób i rodzin	163
16.3. Usługi społeczne	166
<b>XVII. Ochotnicze Straże Pożarne</b>	<b>169</b>

Szanowni Państwo Radni  
Mieszkańcy Miasta i Gminy Witnica,



*Przedstawiam Państwu*

*Raport o stanie Miasta i Gminy Witnica za rok 2022 i po raz piąty zapraszam do lektury tego dokumentu. Raport został przygotowany zgodnie z art. 28aa ustawy o samorządzie gminnym i zawiera w szczególności realizację przez Burmistrza Miasta i Gminy Witnica polityk, programów i strategii oraz uchwał Rady Miejskiej w Witnicy w roku 2022.*

*Dokument ten podsumowuje najważniejsze wydarzenia i działania roku 2022. Zapewne dostrzegą Państwo, że zakres zmian zachodzących w naszym mieście i gminie jest coraz większy. Realizujemy wiele zadań inwestycyjnych, projektów społecznych, edukacyjnych, ekologicznych... działamy we wszystkich sektorach życia. I pomimo trudnych czasów związanych z pandemią COVID 19 oraz wybuchem wojny w Ukrainie nie zrezygnowaliśmy z ambitnych planów zmiany jakości życia naszych mieszkańców.*

*Budujemy nowe drogi, dbamy o rozwój bazy sportowej, inwestujemy w gospodarkę wodno-ściekową, termomodernizujemy i remontujemy bazę oświatową, wspieramy organizacje pozarządowe.*

*Dziękuję wszystkim współautorom Raportu; dziękuję kierownikom i wszystkim pracownikom merytorycznych wydziałów Urzędu za sprawne przetworzenie i klarowną formę sprawozdania – raportu. Pragnąłbym również podziękować radnym Rady Miejskiej w Witnicy za zrozumienie, ogromne wsparcie w wielu trudnych sytuacjach podczas realizacji zadań.*

*Dariusz Edward Jaworski*

*Burmistrz Miasta i Gminy Witnica*

## II. Informacje ogólne

### 2.1. Ogólna charakterystyka Gminy

Gmina Witnica jest położona w północnej części województwa lubuskiego. Gmina Witnica położona jest nad rzeką Wartą, a swoją powierzchnią obejmuje obszar 278,25 km<sup>2</sup>.

44 % powierzchni Gminy jest zalesione. W Gminie Witnica z ustanowionych jest wiele obiektów ochrony przyrody takich jak: Park Narodowy „Ujście Warty”, Park Krajobrazowy „Ujście Warty”, obszar Natura 2000, specjalny obszar ochrony, użytek ekologiczny, obszar chronionego krajobrazu, zespół przyrodniczo-krajobrazowy, rezerwat i obszar specjalnej ochrony.

Gmina Witnica sąsiaduje z następującymi gminami:

- Bogdaniec (powiat gorzowski),
- Dębno (powiat myśliborski),
- Kostrzyn Nad Odrą (powiat gorzowski),
- Krzeszyce (powiat sulęciński),
- Lubiszyn (powiat gorzowski),
- Słońsk (powiat sulęciński).

Gmina posiada status miejsko-wiejski i dzieli się na 18 sołectw: Białcz, Białczyk, Boguszyniec, Dąbroszyn, Kamień Mały, Kamień Wielki, Kłopotowo, Krześniczka, Mosina, Mościce, Mościczki, Nowe Dzieduszyce, Nowiny Wielkie, Oksza, Pyrzany, Sosny, Stare Dzieduszyce, Świerkocin. Obecnie Gmina Witnica zajmuje powierzchnię 278,25 km<sup>2</sup>, jest jedną z siedmiu jednostek samorządu terytorialnego wchodzących w skład powiatu gorzowskiego, a siedziba tego powiatu znajduje się w Gorzowie Wielkopolskim. Gmina stanowi 23% powierzchni powiatu.

Przez miasto i gminę Witnica przebiega droga wojewódzka nr 132, drogi powiatowe oraz gminne. Najbliższe większe miasta to: Gorzów Wielkopolski- 25 km, Kostrzyn nad Odrą – 19 km, Zielona Góra- 130 km i Berlin – 112 km.

Tabela: Struktura wiekowa ludności Gminy Witnica w latach 2016 -2022

Liczba ludności	płeć	2016	2017	2018	2019	2020	2021	2022
Ogółem		12.622	12.548	12.471	12.398	12.276	12.123	12.051
Wiek przedprodukcyjny 0-17	<b>kobiety</b>	1.171	1.161	1.154	1.150	1.146	1.120	1.099
	<b>mężczyźni</b>	1.232	1.217	1.211	1.198	1.187	1.167	1.148
Wiek produkcyjny 18-65 lat mężczyźni 18-60 lat kobiety	<b>kobiety</b>	3.910	3.829	3.766	3.713	3.640	3.588	3.549
	<b>mężczyźni</b>	4.359	4.324	4.266	4.194	4.099	4.024	3.977
Wiek poprodukcyjny powyżej 65 roku życia - mężczyźni, powyżej 60 - kobiety	<b>kobiety</b>	1.405	1.443	1.471	1.500	1.516	1.515	1.532
	<b>mężczyźni</b>	545	574	603	643	688	709	746

źródło: Opracowanie własne na podstawie danych z Ewidencji ludności

Z powyższej tabeli wynika, iż na przestrzeni 6 lat (2016-2022) liczba mieszkańców zmniejszyła się o 571 osób. Liczba kobiet w wieku przedprodukcyjnym zmniejszyła się o 72 osoby, natomiast liczba mężczyzn w tym przedziale wiekowym zmniejszyła się o 84 osoby. Natomiast wyraźnie zauważalny jest wzrost liczby osób w wieku poprodukcyjnym. Na przestrzeni 6 lat liczba kobiet w tym przedziale wiekowym wzrosła o 127, natomiast mężczyzn o 201 osób.

Kolejna tabela pokazuje, iż negatywna tendencja w ruchu naturalnym ludności pogłębia się z każdym rokiem. Liczba zgonów przewyższa liczbę urodzeń żywych w latach 2016 - 2022 odpowiednio o 12, 13, 31, 42, 52, 79 i 66. W roku 2022 w porównaniu do roku 2021 liczba urodzeń żywych spadła o 13 przy jednoczesnym spadku zgonów o 26. W 2022 roku przyrost naturalny wyniósł – 66

Tabela: Przyrost naturalny w Gminie Witnica w latach 2016-2022

Ruch naturalny ludności	2016	2017	2018	2019	2020	2021	2022
Liczba urodzeń żywych	116	133	129	121	108	104	91
Liczba zgonów	128	146	160	163	160	183	157
Przyrost naturalny	-12	-13	-31	-42	-52	-79	-66



Tabela: Bezrobotni w gminie Witnica w latach 2016 - 2022.

Osoby bezrobotne	2016	2017	2018	2019	2020	2021	2022
Bezrobotni ogółem	649	387	340	287	378	255	207
Osoby długotrwale bezrobotne (pow.12 m-cy)	343	210	160	120	157	137	103
Bezrobotne kobiety	336	224	211	187	280	149	115
Bezrobotni z prawem do zasiłku	89	43	64	45	70	29	22

Źródło: Opracowanie własne na podstawie danych z Powiatowego Urzędu Pracy.

Jak wynika z powyższej tabeli w badanym okresie, tj. od 2016 do 2019 liczba osób bezrobotnych, długotrwale bezrobotnych oraz kobiet z roku na rok malała. Jednak rok 2020 przyniósł wzrost w każdej z w/w kategorii osób bezrobotnych. W badanym okresie liczba osób bezrobotnych w Gminie Witnica sukcesywnie malała do roku 2019. W okresie od 2015 do 2019 liczba bezrobotnych ogółem zmalała o 365 osoby. Jednak rok 2020 przyniósł wzrost bezrobotnych o 91 osób w stosunku do 2019, zaś liczba osób długotrwale pozostających bez pracy (powyżej 12 miesięcy) wzrosła o 37. Znaczny spadek liczby bezrobotnych kobiet utrzymywał się do roku 2019, jednak niestety w 2020 r. nastąpił znaczny wzrost bo aż o 93 osoby w stosunku do roku poprzedniego. Z pewnością pogorszenie się wskaźników dot. sytuacji zatrudnienia na lokalnym rynku pracy w 2020 r. miała sytuacja epidemiologiczna związana z wirusem SARS-CoV-2 jak i zamknięcie jednego z największych zakładów pracy na terenie naszej gminy tj. firmy Forest Style Spółka z o.o. Jak wynika z tabeli rok 2021 przyniósł spadek w każdej kategorii osób bezrobotnych. Liczba bezrobotnych ogółem zmalała aż o 123 osoby w porównaniu do 2020 roku. Liczba kobiet bezrobotnych spadła o 131 osoby w stosunku do 2020 roku, zaś liczba osób długotrwale bezrobotnych spadła o 20 osób.

Również rok 2022 przyniósł spadek w każdej kategorii osób bezrobotnych. Liczba bezrobotnych ogółem zmalała o 48 osoby w porównaniu do 2021 roku, zaś liczba osób długotrwale bezrobotnych spadła o 34 osoby. Zmniejszenie liczby osób bezrobotnych związane jest z podejmowaniem pracy na rynku zagranicznym, część osób długotrwale bezrobotnych

podjęła pracę w Centrum Integracji Społecznej.

## **2.2. Urząd Miasta i Gminy i jednostki organizacyjne Gminy**

Zadania realizowane przez gminę określa ustawa o samorządzie gminnym, która wskazuje na obowiązek realizacji zadań własnych mających na celu zaspokojenie potrzeb wspólnoty oraz zadań zleconych z zakresu administracji rządowej. Do zadań własnych gminy należą w szczególności sprawy: ładu przestrzennego, gospodarki nieruchomościami, ochrony środowiska, utrzymania gminnych dróg i ulic, zaopatrzenia w wodę oraz usuwania i oczyszczania ścieków, utrzymania czystości i porządku, pomocy społecznej, oświaty, kultury, ochrony zabytków, utrzymania zieleni gminnej, cmentarzy gminnych, porządku publicznego i bezpieczeństwa obywateli oraz ochrony przeciwpożarowej i przeciwpowodziowej, współpracy i działalności na rzecz organizacji pozarządowych. Wszystkie te zadania Gmina realizuje poprzez swoje jednostki organizacyjne, a w szczególności poprzez Urząd Miasta i Gminy w Witnicy.

### **Władze miasta w 2022 roku:**

#### **Burmistrz Miasta i Gminy Witnica – Dariusz Jaworski**

Zastępca Burmistrza – Lubomir Fajfer

Skarbnik Gminy – Magdalena Myśko

Sekretarz Gminy – Urszula Sawicka

W Urzędzie Miasta i Gminy w Witnicy na dzień 31 grudnia 2022 r. zatrudnionych było 65 osób, z czego 39 osób posiada wyższe wykształcenie, co stanowi 60 % ogólnego zatrudnienia.

Zakres działania, zadania, organizacja, zasady funkcjonowania oraz zakres działania kierownictwa Urzędu i poszczególnych komórek zostały określone w Regulaminie organizacyjnym Urzędu Miasta i Gminy w Witnicy wprowadzonym Zarządzeniem Nr WOR.120.30.2020 z dnia 16 grudnia 2020 r. Zgodnie z nim w Urzędzie w 2022 roku funkcjonowały następujące komórki organizacyjne:

1. Wydziały:
  - a) Wydział Organizacyjny
  - b) Wydział Inwestycji
  - c) Wydział Gospodarki Gruntami, Geodezji i Rolnictwa
  - d) Wydział Finansów i Budżetu
  - e) Wydział Podatków i Opłat
  - f) Wydziału Kultury, Oświaty i Sportu
  
2. Komórki organizacyjne równorzędne Wydziałom:
  - a) Urząd Stanu Cywilnego
  - b) Komenda Straży Miejskiej
  
3. W strukturze organizacyjnej Urzędu funkcjonuje pion ochrony informacji niejawnej, w którego skład wchodzi następujące stanowiska pracy:
  - a) pełnomocnik ochrony informacji niejawnych,
  - b) administrator bezpieczeństwa informacji
  - c) Biuro Obsługi Interesanta
  - d) Biuro Rady Miejskiej
  - e) Stanowisko Zarządzania Kryzysowego i Spraw Obronnych

Na dzień 31 grudnia 2022 roku oprócz Urzędu Miasta i Gminy w Witnicy do jednostek organizacyjnych

Gminy Witnica należą:

1. Zespół Szkół Samorządowych w Witnicy
2. Zespół Szkolno – Przedszkolny w Witnicy
3. Zespół Edukacyjny w Nowinach Wielkich
4. Szkoła Podstawowa w Kamieniu Wielkim
5. Szkoła Podstawowa w Dąbroszynie
6. Żłobek Miejski „Radosny Maluszek” w Witnicy
7. Dom Dziennego Pobytu „Senior – Wigor” w Witnicy
8. Środowiskowy Dom Samopomocy w Witnicy
9. Miejsko-Gminny Ośrodek Pomocy Społecznej w Witnicy
10. Miejski Dom Kultury w Witnicy
11. Miejska Biblioteka Publiczna w Witnicy

### **2.3. Rada Miejska**

W skład Rady Miejskiej VIII kadencji w latach 2018 – 2023 wchodzi 15 radnych:

1. Artur Stojanowski – Przewodniczący Rady
2. Marta Stańczak – Wiceprzewodnicząca Rady
3. Izabela Araszczuk
4. Mariusz Gadomski
5. Marek Kobylański
6. Krzysztof Kuchnio
7. Małgorzata Laskowska
8. Małgorzata Pałczyńska
9. Marian Piątkowski
10. Iwona Pisarek
11. Jacek Piwkowski
12. Mariusz Serafin
13. Remigiusz Stotko
14. Zbigniew Swędrowski
15. Piotr Zakryszko

**W kadencji 2018-2023** w Radzie Miejskiej działa 5 Komisji:

1. Komisja Rewizyjna
2. Komisja Gospodarki Komunalnej i Budżetu
3. Komisja Oświaty, Kultury, Sportu i Zdrowia
4. Komisja Rozwoju Wsi, Rolnictwa, Leśnictwa i Ochrony Środowiska
5. Komisja Skarg, Wniosków i Petycji

Skład osobowy Komisji:

#### **Komisja Rewizyjna**

1. Piotr Zakryszko – Przewodniczący Komisji
2. Marek Kobylański
3. Małgorzata Pałczyńska
4. Mariusz Serafin
5. Zbigniew Swędrowski

### **Komisja Gospodarki Komunalnej i Budżetu**

1. Krzysztof Kuchnio – Przewodniczący Komisji
2. Mariusz Gadomski
3. Mariusz Serafin
4. Marta Stańczak
5. Artur Stojanowski
6. Piotr Zakryszko

### **Komisja Oświaty, Kultury, Sportu i Zdrowia**

1. Małgorzata Laskowska – Przewodnicząca Komisji
2. Izabela Araszczuk
3. Marek Kobylański
4. Małgorzata Pałczyńska
5. Iwona Pisarek
6. Jacek Piwkowski

### **Komisja Rozwoju Gospodarczego i Rolnictwa**

1. Remigiusz Stotko – Przewodniczący Komisji
2. Marian Piątkowski
3. Zbigniew Swędrowski

### **Komisja Skarg, Wniosków i Petycji**

1. Jacek Piwkowski – Przewodniczący Komisji
2. Izabela Araszczuk
3. Mariusz Gadomski
4. Krzysztof Kuchnio
5. Małgorzata Laskowska
6. Marian Piątkowski
7. Iwona Pisarek

W roku 2022 Rada Miejska podjęła 225 uchwał, 1 oświadczenie i 1 stanowisko.

Sposób realizacji uchwał został omówiony w punkcie *Realizacja uchwał Rady Miejskiej w Witnicy* niniejszego raportu.

## 2.4. Spółki gminne

### **Miejskie Zakłady Komunalne spółka z o.o. w Witnicy**

KRS: 0000181576

Kapitał zakładowy Spółki wynosi 3.570.000,00 zł i obejmuje wkłady niepieniężne – aporty rzeczowe o wartości 3.070.000,00 zł oraz wkłady pieniężne o wartości 500.000,00 zł i który dzieli się na 3.570 udziałów, o wartości nominalnej po 1.000,00 zł każdy.

Na 31 grudnia 2022 roku Gmina Witnica jest 100 % właścicielem spółki: **Miejskie Zakłady Komunalne Spółka z o.o. w Witnicy**. Spółka powstała 1 października 2003 roku. Przedmiotem działalności Spółki jest pobór, uzdatnianie i dostarczanie wody, odprowadzanie i oczyszczanie ścieków, wykonywanie instalacji wodno-kanalizacyjnych, ciepłych i gazowych. Działalność pomocnicza związana jest z zagospodarowaniem terenów zielonych, robotami związanymi z budową rurociągów przemysłowych i sieci rozdzielczych oraz robotami związanymi z budową obiektów inżynierii wodnej.

Zarząd:

W 2022 roku funkcję prezesa zarządu Spółki pełnił p. Andrzej Żmijak.

Członkami Rady Nadzorczej są:

- Ryszard Nowicki – Przewodniczący,
- Iwona Szczepaniak – Członek,
- Krzysztof Kałamaga – członek, przedstawiciel załogi.

### **MDR Witnica spółka z ograniczoną odpowiedzialnością**

KRS: 0000994904

Kapitał zakładowy Spółki wynosi 45.000.500,00 zł i dzieli się na 900.010 udziałów, o wartości nominalnej po 50,00 zł każdy.

MDR Witnica spółka z o.o. z siedzibą w Warszawie powstała na mocy aktu założycielskiego w dniu 07.02.2019 roku Funduszu Sektora Mieszkań dla Rozwoju Fundusz Inwestycyjny zamkniętych Aktywów Niepublicznych w siedzibą w Warszawie.

Kapitał zakładowy spółki wyniósł 5.000,00 zł i dzielił się na 50 udziałów o wartości nominalnej 100,00 zł każdy.

Uchwałą Nr LV/715/2022 z dnia 28 kwietnia 2022 r. w sprawie wyrażenia zgody na nabycie przez Miasto i Gminę Witnica Rada Miejska w Witnicy postanowiła o nabyciu udziałów w spółce MDR spółka z ograniczoną odpowiedzialnością z siedzibą w Warszawie.

Zarząd:

Paweł Kruchlik – członek zarządu,

Ewa Gałązka – członek zarządu.

Od dnia 18 lipca 2022 r. na mocy Uchwały Nr 2/07/2022 Nadzwyczajnego Zgromadzenia Wspólników funkcję Prezesa Zarządu pełni p. Radosław Susłowicz

Członkami Rady Nadzorczej są:

- Ryszard Nowicki – Przewodniczący,
- Aleksandra Kowalewska – Członek,
- Adam Truszyński – członek.

Uchwałą Nr 3/08/2022 z dnia 19 sierpnia 2022 roku Nadzwyczajne Zgromadzenie Wspólników postanowiło o otwarciu likwidacji MDR Spółka z o.o. z siedzibą w Zielonej Górze. Na likwidatora powołano p. Radosława Susłowicza.

**Spółeczna Inicjatywa Mieszkaniowa „KZN-Nadwarciański” Spółka z ograniczoną odpowiedzialnością**

KRS: 0000994904

Kapitał zakładowy Spółki wynosi 45.000.500.00 zł i dzieli się na 900.010 udziałów, o wartości nominalnej po 50,00 zł każdy.

Skarb Państwa, którego prawa wykonuje Krajowy Zasób Nieruchomości obejmuje 10 udziałów, o wartości nominalnej po 50,00 zł każdy i pokrywa je w całości wkładem pieniężnym, pochodzącym z Funduszu Społecznej Inicjatywy Mieszkaniowej KZN.

Podpisanie aktu notarialnego powołującego Spółkę miało miejsce 1 kwietnia 2022 r. w Urzędzie Miasta i Gminy Witnica.

Udziałowcami w nowym SIM-ie zostało 13 lubuskich gmin: Bledzew, Bogdaniec, Dobiegniew, Górzycza, Kostrzyn nad Odrą, Ośno Lubuskie, Rzepin, Santok, Słońsk, Skwierzyna, Witnica, Zbąszynek, Zwierzyn, 2 gminy z województwa zachodniopomorskiego: Dębno i Myślibórz oraz Krajowy Zasób Nieruchomości.



Na dzień powołania SIM, Gmina Witnica i pozostałe gminy objęły po 60.000 udziałów o wartości nominalnej po 50,00 zł każdy udział i pokryły je w całości wkładem pieniężnym, pochodzącym ze wsparcia ze środków Rządowego Funduszu Rozwoju Mieszkalnictwa (RFRM) w wysokości 3 mln zł.

Pełnomocnikiem Spółki w organizacji był p. Jan Węgrzyn, od września 2022 roku stanowisko Prezesa Zarządu Spółki pełni p. Sławomir Girzycki.

Członkami Rady Nadzorczej są:

- Magdalena Matkowska-Jaroni – Przewodniczący Rady Nadzorczej,
- Sławomir Kowal – Członek Rady Nadzorczej;
- Krystian Pastuszek– Członek Rady Nadzorczej;
- Izabela Piotrowicz– Członek Rady Nadzorczej;
- Wojciech Kowalewski– Członek Rady Nadzorczej;
- Agnieszka Walendzik– Członek Rady Nadzorczej;

### **III. INFORMACJE FINANSOWE**

#### **3.1. Gospodarka finansowa Gminy Witnica**

Polityka finansowa Gminy Witnica realizowana jest w oparciu o uchwałę budżetową corocznie uchwalaną przez Radę Miejską, która określa źródła dochodów oraz kierunki wydatkowania środków. Podstawą gospodarki finansowej Gminy Witnica w 2022 roku był budżet ustalony



**Uchwałą Nr XLVII/652/2021 Rady Miejskiej w Witnicy z dnia 16 grudnia 2021 r. w sprawie uchwały budżetowej Miasta i Gminy Witnica na 2022 rok, po zmianach dokonanych w trakcie roku uchwałami Rady Miejskiej w Witnicy oraz zarządzeniami Burmistrza Miasta i Gminy w Witnicy, w ramach posiadanych uprawnień.**

<b>Wyszczególnienie</b>	<b>Plan po zmianach na 31.12.2022 r.</b>	<b>Wykonanie na 31.12.2022 r.</b>	<b>%</b>
<b>DOCHODY OGÓŁEM, z tego:</b>	<b>92 794 997,14</b>	<b>89 808 049,29</b>	<b>96,78%</b>
<i>dochody bieżące</i>	<i>86 375 885,25</i>	<i>85 174 366,24</i>	<i>98,61%</i>
<i>dochody majątkowe</i>	<i>6 419 111,89</i>	<i>4 633 683,05</i>	<i>72,19%</i>
<b>WYDATKI OGÓŁEM, z tego:</b>	<b>97 042 645,65</b>	<b>89 457 338,37</b>	<b>92,18%</b>
<i>wydatki majątkowe</i>	<i>13 302 984,69</i>	<i>9 735 756,27</i>	<i>73,18%</i>
<i>wydatki bieżące</i>	<i>83 739 660,96</i>	<i>79 721 582,10</i>	<i>95,20%</i>
<b>WYNIK BUDŻETU</b>	<b>- 4 247 648,51</b>	<b>350 710,92</b>	<b>x</b>
<i>NADWYŻKA OPERACYJNA</i>	<i>2 636 224,29</i>	<i>5 452 784,14</i>	<i>x</i>
<b>PRZYCHODY, z tego:</b>	<b>8 047 648,51</b>	<b>16 584 323,00</b>	<b>206,08%</b>
<i>emisja papierów wartościowych</i>	<i>0,00 zł</i>	<i>0,00 zł</i>	<i>0,00%</i>
<i>wolne środki, o których mowa w art. 217 ust.2 pkt 6 ustawy o finansach publicznych</i>	<i>4 917 492,50</i>	<i>11 003 360,99</i>	<i>223,76%</i>
<i>niewykorzystane środki pieniężne</i>	<i>3 130 156,01</i>	<i>5 580 962,01</i>	<i>178,30%</i>
<b>ROZCHODY, z tego:</b>	<b>3 800 000,00</b>	<b>3 799 999,96</b>	<b>100,00%</b>
<i>spląty kredytów i wykup obligacji</i>	<i>3 800 000,00</i>	<i>3 799 999,96</i>	<i>100,00%</i>
<b>WYNIK ROZLICZENIA BUDŻETU</b>	<b>-</b>	<b>13 135 033,96</b>	<b>x</b>

*Tabela: Plan i wykonanie budżetu Miasta i Gminy Witnica według stanu na 31 grudnia 2022 r.*

### **Dochody budżetu Gminy Witnica**

Dochody Gminy w latach 2015 - 2022 zwiększyły się z 44,1 mln zł do kwoty 89,8 mln zł. Dochodami budżetu są: dochody własne, subwencje ogólne, dotacje celowe, środki

zewewnętrzne będące źródłem finansowania realizowanych zadań.

Wykonane dochody budżetu Miasta i Gminy Witnica w poszczególnych latach przedstawia poniższa tabela.

Wykonane dochody w poszczególnych latach			
2015	2016	2017	2018
44.114.552,48	56.298.561,28	57.750.329,83	61.203.966,12
2019	2020	2021	2022
64.345.786,51	74.400.651,91	82.151.486,77	<b>89.808.049,29</b>

Tabela: Wykonane dochody budżetu Miasta i Gminy Witnica w latach 2015-2022

Największą pozycję dochodów budżetu w 2022 r. stanowiły dochody własne, w skład których wchodzi m.in.: dochody z tytułu podatków i opłat lokalnych oraz subwencje. Wykonanie dochodów z podatków i opłat lokalnych wyniosło 21.130.971,87 zł tj. 23,53% dochodów ogółem. Subwencje wpłynęły w łącznej kwocie 18.014.958,00 zł, co stanowi 20,06% dochodów ogółem. Trzecią co do wielkości pozycją dochodową są dotacje na zadania z zakresu administracji rządowej oraz innych zadań zleconych gminie ustawami, które wyniosły 14.927.091,35zł tj. 16,62 % dochodów ogółem. Kolejną pozycję w strukturze dochodów stanowią udziały w podatku stanowiącym dochód budżetu państwa, których realizacja wyniosła 12.700.992,22 zł tj., 14,14% dochodów ogółem.

Lp.	WYSZCZEGÓLNIENIE	Plan po zmianach na 31.12.2022 r.	Wykonanie dochodów na 31.12.2022 r.	%
1	Subwencja ogólna	18 014 958,00	18 014 958,00	100,00
2	Dotacje oraz pozyskane środki i wpływy	32 357 212,57	29 006 581,08	89,64
3	Dochody z majątku	3 719 723,00	2 873 405,26	77,25
4	Udziały w podatkach PIT i CIT	12 700 992,57	12 700 992,22	100,00
5	Dochody z tytułu podatków i opłat lokalnych	19 634 761,00	21 130 971,87	107,62
6	Pozostałe dochody	6 367 350,00	6 081 140,86	95,51
<b>OGÓŁEM DOCHODY BUDŻETU</b>		<b>92 794 997,14</b>	<b>89 808 049,29</b>	<b>96,78</b>

## Wydatki budżetu Gminy Witnica

Wydatki Gminy Witnica w latach 2015 - 2022 zwiększyły się z 42,9 mln zł do kwoty 89,5 mln zł. Wydatki budżetu to zakres zadań własnych, zleconych i powierzonych gminie do realizacji. Struktura wydatków określa kierunki i wielkość realizowanych zadań przez gminę z której wynika, iż największą część budżetu stanowią wydatki na finansowanie edukacji i rodziny. Gmina również ponosi wydatki na pomoc społeczną, gospodarkę komunalną i mieszkaniową, utrzymanie dróg, zieleni, oświetlenia ulic, na gospodarkę odpadami komunalnymi i administrację.

Planowanie i realizacja wydatków to najtrudniejsze elementy konstrukcji i wykonania budżetu. W trakcie planowania główna trudność polega na wyborze optymalnej alokacji środków spośród wszystkich zgłaszanych potrzeb. W toku przygotowania budżetu występuje dokładnie ten sam problem co w przypadku decyzji ekonomicznej - nieograniczone potrzeby konkurują o ograniczone środki na ich realizację. Wydatki muszą przede wszystkim zabezpieczyć prawidłowe funkcjonowanie organów gminy oraz zapewnić realizację zadań społecznych i gospodarczych.

Wykonane wydatki budżetu Miasta i Gminy Witnica w poszczególnych latach przedstawia poniższa tabela.

Wykonane wydatki w poszczególnych latach			
2015	2016	2017	2018
42.863.511,79	49.253.291,12	58.884 087,19	58.801.603,15
2019	2020	2021	2022
64.625.734,20	66.616.498,07	77.137.014,34	<b>89.457.338,37</b>

Tabela: Wykonane wydatki budżetu Miasta i Gminy Witnica w latach 2015-2022

Największą pozycję wydatków w 2022 roku stanowią wydatki na oświatę, tj. 27.994.450,62 zł, co stanowi 31,29% wydatków ogółem, drugą co do wielkości pozycją wydatków to wydatki na rodzinę stanowiące 15,66% wydatków, wydatkowane zostało na ten cel 14.011.192,86 zł. Trzecia co do wielkości pozycja wydatków, bo stanowiąca 10,74% w strukturze wydatków ogółem, to kwota wydatkowana na gospodarkę komunalną i ochronę środowiska. W budżecie

omawianego roku na ten cel wydatkowane zostało 9.603.982,97 zł. W analizowanym roku budżetowym 2022 gmina realizowała różnego rodzaju przedsięwzięcia inwestycyjne. Wydatki majątkowe kierowane były głównie na inwestycje w kulturę i ochronę dziedzictwa narodowego oraz infrastrukturę drogową.

### Zadłużenie Gminy Witnica w latach 2015-2022

Zadłużenie Gminy Witnica według stanu na dzień 31 grudnia 2022 roku wyniosło **12.578.193,04 zł**, co stanowi 14,01% wykonanych dochodów budżetowych. Na stan zadłużenia składa się:

- ✓ 5.900.000,00 zł z tytułu emisji papierów wartościowych w kwocie 10.400.000,00 zł
- ✓ 5.578.193,00 zł z tytułu kredytu inwestycyjnego zaciągniętego na kwotę 18.678.005 zł w PKO BP SA w 2013 r.
- ✓ 1.100.000,04 zł z tytułu kredytu inwestycyjnego zaciągniętego na kwotę 3.700.000 zł w BPS w 2017 roku

*Poziom zadłużenia w latach 2015-2022 przedstawia poniższa tabela.*

Poziom zadłużenia wg stanu na dzień 31 grudnia			
2015	2016	2017	2018
21.180.685,52	15.420.693,52	19.654.193,00	17.550.193,00
2019	2020	2021	2022
15.498.193,00	15.846.193,00	16.378.193,00	<b>12.578.193,04</b>

Przyjęty harmonogram spłat kredytów i wykupu papierów wartościowych zakłada, że dług zostanie całkowicie spłacony do 2033 roku.

## Udziały Gminy Witnica w spółkach i bankach

Lp	Nazwa banku lub spółki, w której Gmina posiada udziały	Liczba udziałów	Cena udziału	Wartość w zł
1	Miejskie Zakłady Komunalne Sp. z o.o. ul. Kosynierów Mirosławskich 1 66-460 Witnica	3 570 Wkłady niepieniężne – aporty rzeczowe	1 000,00 zł	3 570 000,00 zł
2	Celowy Związek Gmin CZG-12 Długoszyn 80 69-200 Sulęcín	1	5 000,00 zł	5 000,00 zł
3	Gospodarczy Bank Spółdzielczy w Barlinku ul. Strzelecka 2 74-320 Barlinek	20	300,00 zł	6 000,00 zł
4	Spółeczna Inicjatywa Mieszkaniowa „KZN- Nadwarciański” Sp. z o.o. ul. Warszawska 6/103 66-400 Gorzów Wlkp.	60 000	50,00 zł	3 000 000,00 zł
5	MDR Witnica Sp. z o.o. ul. Przeskok 2 00-032 Warszawa	12 990	100 zł	1 299 000,00 zł
<b>Razem wartość udziałów</b>				<b>7 880 000,00 zł</b>

Tabela: Zestawienie ilości i wartości udziałów Gminy Witnica w spółkach i bankach według stanu na dzień 31 grudnia 2022 roku

Począwszy od 2014 roku dla danej jednostki samorządu terytorialnego obliczany jest indywidualny wskaźnik maksymalnego obciążenia budżetu z tytułu spłaty długu ustalony jako średnia arytmetyczna obliczona dla ostatnich trzech lat relacji jej dochodów bieżących, powiększonych o dochody ze sprzedaży majątku oraz pomniejszonych o wydatki bieżące, do dochodów ogółem budżetu. Zgodnie z regułą, Gmina Witnica spełnia normę wynikającą z art. 243 ustawy o finansach publicznych.

### 3.2. Realizacja budżetu obywatelskiego

#### Budżet obywatelski w roku 2022

W projekcie budżetu Gminy Witnica na rok 2022 zabezpieczono kwotę 105 000,00 zł na

realizację projektów w ramach budżetu obywatelskiego. Budżet obywatelski (używana nazwa to także budżet partycypacyjny) to proces, w ramach którego mieszkańcy współtworzą budżet danego miasta, poprzez współdecydowanie o sposobie wydatkowania określonej puli środków publicznych. Procedura zgłaszania i wyboru zadań do realizacji w ramach budżetu obywatelskiego odbywa się w oparciu o konsultacje społeczne. Na sesji Rady Miejskiej w dniu 30 czerwca 2016 r. została podjęta uchwała w sprawie określenia zasad i trybu przeprowadzania konsultacji społecznych z mieszkańcami Gminy Witnica. Powyższa uchwała dotyczy analizy wniosków, wyboru zadań do realizacji w ramach budżetu obywatelskiego oraz przede wszystkim zasad tworzenia budżetu obywatelskiego, czyli zgłaszanie propozycji zadań, w szczególności dotyczących:

- budowy, modernizacji lub remontu elementu infrastruktury gminnej,
- działania o charakterze prospołecznym, kulturalnym, oświatowym, sportowym lub innym mającym na celu podniesienie jakości życia mieszkańców.

Pierwszym etapem były konsultacje społeczne regulaminu budżetu obywatelskiego, które zostały przeprowadzone w formie badania opinii mieszkańców poprzez umieszczenie projektu regulaminu oraz formularza do konsultacji na stronie internetowej Gminy Witnica, w Biurze Obsługi Interesanta i w Urzędzie Miasta i Gminy w Witnicy. W wyznaczonym terminie nie wpłynęły uwagi do projektu regulaminu. Zarządzeniem nr WOR.0050.100.2021.WKOS Burmistrza Miasta i Gminy Witnica z dnia 28 lipca 2021 roku rozpoczęto konsultacje społeczne dotyczące Budżetu Obywatelskiego Gminy Witnica na rok 2022. Celem konsultacji było: uzyskanie od mieszkańców Gminy Witnica 15 propozycji zadań do Budżetu Obywatelskiego, a następnie dokonanie przez uprawnionych mieszkańców Gminy Witnica wyboru zadań do realizacji. Informacja o budżecie obywatelskim Gminy Witnica na rok 2022 była upowszechniana poprzez informacje na stronie internetowej oraz na tablicy ogłoszeń Urzędu. W wyznaczonym terminie od 05 sierpnia do 18 sierpnia 2021 roku do budżetu obywatelskiego zgłoszono 27 zadań na łączną kwotę 188 990,44 zł. Zespół ds. Budżetu Obywatelskiego przeprowadził weryfikację formalną zgłoszonych projektów. W dniach od 08 września do 17 września 2021 roku przeprowadzono głosowanie. W wyznaczonym terminie oddano następującą liczbę kart do głosowania:

Lp.	Wyszczególnienie	Liczba
1.	Karty ważne	1 407
2.	Karty nieważne	214

*Tabela: Głosowanie w Budżecie Obywatelskim na rok 2022.*

Z analizy oddanych głosów poprzez ich porównanie do głosów oddanych w roku 2021 na zadania do budżetu obywatelskiego roku 2022 wynika o zwiększeniu się liczby zadań o 5, oraz ogólna liczba głosów ważnych zwiększyła się o 319 i zmniejszyła się liczba głosów nieważnych, aż o 72 głosy.

Do realizacji w ramach środków Budżetu Obywatelskiego w roku 2021 skierowano poniższe zadania:

<b>Nr okręgu</b>	<b>Nazwa zadania</b>	<b>Wnioskujący</b>	<b>Kwota zł</b>	<b>Głosy ważne</b>
1	"Budowa parkingu przy cmentarzu w Witnicy (miejsca postojowe) lub utwardzenie terenu " ETAP II.	Zbigniew Janiów	7 000,00 zł	5
2	"Oświetlenie terenu- zakup lampy solarnej"- Wiosny Ludów.	Renata Stańczak	7 000,00 zł	5
3	Montaż ławek parkowych- „ Witnica przyjazna Mieszkańcom ul. Traugutta.	Monika Rubaszewska	7 000,00 zł	51
4	Renowacja ławek drewnianych w Parku Drogowskazów w Witnicy.	Aleksandra Gugala	7 000,00 zł	33
5	Brak wniosku			
6	Utwardzenie ul. Sosnowej w Witnicy	Iwona Malińska	7 000,00 zł	4
7	Brak wniosku			
8	Naprawa nawierzchni jezdni ul. 1 Maja na łączeniu z drogą wojewódzką (obwodnica)	Marzena Watral	7 000,00 zł	1
9	Doposażenie sprzętowe ochotniczej straży pożarnej w Nowinach Wielkich	Wojciech Błaćciak	6 990,44 zł	293
10	Budowa wiaty rekreacyjnej- Boguszyniec	Bronisław Bach	7 000,00 zł	1
11	Lampy Solarne Białcz ul. Wierzbowa	Magdalena Zarychta	7 000,00 zł	133
12	Doposażenie kuchni świetlicy wiejskiej w Starych Dziaduszcach	Krystyna Piątkowska	7 000,00 zł	182

13	Utwardzenie drogi dojazdowej do świetlicy wiejskiej w Dąbroszynie- etap 3	Jędrzejczak Nikola	7 000,00 zł	93
14	Doposażenie placu zabaw ul. Pocztowa Kamień Wielki	Krzysztof Habaj	7 000,00 zł	3
15	Remont i modernizacja części rekreacyjnej na placu zabaw w Kamieniu Małym	Maria Drewniak	7 000,00 zł	255

Tabela: Wybrane zadania do realizacji na rok 2022.

### Budżet obywatelski na rok 2023

W wyznaczonym terminie od 08 lipca do 30 września 2022 roku do budżetu obywatelskiego zgłoszono 20 zadań na łączną kwotę 210 112,00 zł. Zespół ds. Budżetu Obywatelskiego przeprowadził weryfikację formalną zgłoszonych projektów. W dniach od 29 sierpnia do 06 września 2022 roku przeprowadzono głosowanie. W wyznaczonym terminie oddano następującą liczbę kart do głosowania:

Lp.	Wyszczególnienie	Liczba
1.	Karty ważne	695
2.	Karty nieważne	62

Tabela: Głosowanie w Budżecie Obywatelskim na rok 2023.

Z analizy oddanych głosów poprzez ich porównanie do głosów oddanych w roku 2021 na zadania do budżetu obywatelskiego roku 2022 wynika o zwiększeniu się liczby zadań o 1.

Do realizacji w ramach środków Budżetu Obywatelskiego ogłoszonego 2022 roku, a będących w realizacji w 2023 r. skierowano poniższe zadania:

L.P.	Nr okręgu	Nazwa zadania	Wnioskujący	Kwota w ramach Budżetu Obywatelskiego	Głos ważny
1	1	Zakup materiałów niezbędnych do budowy parkingu przy cmentarzu kolejny etap	Zbigniew Janiów	10 000,00 zł	2
2	2	Nie złam nogi na Myśliwskiej w Witnicy	Agnieszka Chudziak	10 000,00 zł	168
3	3	Montaż lampy solarnej – oświetlenie terenu i poprawa bezpieczeństwa	Agnieszka Watral	10 000,00 zł	2



4	4	Częściowe ogrodzenie terenu boiska sportowego – zakup paneli ogrodzeniowych	Aleksandra Gugąła	10 000,00 zł	6
5	5	Dokumentacja i budowa parkingu osiedlowego przy ul. Ogrodowej w Witnicy – Etap 1	Grażyna Banda	10 000,00 zł	52
6	6	Miejsce odpoczynku dla mieszkańców i turystów	Bożena Serafin	10 000,00 zł	3
7	7	Utwardzenie ulicy Wesolej w Witnicy	Tamara Rupniak	10 000,00 zł	2
8	8	Ławostoły dla szkoły	Iwona Dziobek	10 000,00 zł	85
9	9	Zakup umundurowania dla Ochotniczej Straży pożarnej w Nowinach Wielkich	Wojciech Błauciak	10 000,00 zł	11
10	10	Remont elewacji budynku gminnego	Izabela Araszczuk	10 000,00 zł	1
11	11	Wykonanie parkingu z płyt ażurowych typ Heba przy sali wiejskiej w Białczu	Maria Kwaśna	10 000,00 zł	4
12	13	Ogrodzenie boiska sportowego w Dąbroszynie	Rafał Jackiewicz	10 000,00 zł	124
13	14	„Bezpieczne podwórko” wymiana nawierzchni podwórka przy placu zabaw w Szkole Podstawowej im. Orła Białego w Kamieniu Wielkim	Małgorzata Szymaszek	1000,00 zł	2
14	15	Lampy Solarne	Anna Broniewicz	10 000,00 zł	8
<b>Razem</b>				140 000,00 zł	470

Tabela: Wybrane zadania do realizacji na rok 2023.

#### IV. Informacja o realizacji polityk, programów, strategii

##### 4.1. Strategia Rozwoju Miasta i Gminy Witnica do roku 2030

W 2021 roku podjęte zostały działania nad przystąpieniem do sporządzenia „Strategii Rozwoju Miasta i Gminy Witnica do roku 2030” oraz określenia szczegółowego trybu i harmonogramu opracowania projektu strategii, w tym trybu konsultacji. W dniu 25 marca 2021 Uchwałą Nr XXXVI/471/2021 Rada Miejska w Witnicy przystąpiła do sporządzenia „Strategii Rozwoju

Miasta i Gminy Witnica do roku 2030” oraz przyjęła harmonogram prac związany z opracowaniem projektu oraz tryb konsultacji. Uchwałą Nr LVI/723/2022 Rada Miejska w Witnicy w dniu 26 maja 2022 dokonała zmiany harmonogramu opracowania projektu „Strategii Rozwoju Miasta i Gminy Witnica do roku 2030”.

Strategia Rozwoju Miasta i Gminy Witnica do roku 2030 została uchwalona przez Radę Miejską w Witnicy dnia 27 października 2022 roku uchwałą Nr LXII/823/2022 w sprawie uchwalenia Strategii Rozwoju Miasta i Gminy Witnica do roku 2030. Strategia określa cele i kierunki rozwoju, wizję i misję miasta i gminy Witnica do roku 2030 oraz uwzględnia oczekiwania wspólnoty mieszkańców. W ramach strategii na podstawie danych statystycznych i danych pochodzących z zasobu gminy opracowano diagnozę stanu gminy, opracowano kluczowe dla rozwoju jednostki wyzwania oraz zarysowuje cele rozwojowe w odniesieniu do różnego rodzaju obszarów, uwzględniając funkcje przez nie pełnione, występujące potencjały oraz bariery. Celem opracowania strategii jest przedstawienie wytycznych do racjonalnych działań programowych na dalsze lata i poprawa polityki rozwoju Miasta i Gminy Witnica. Zawarte w niej rozwiązania przyczynią się do właściwego zrównoważonego rozwoju.

#### **4.2. Strategia rozwoju ponadlokalnego Miejskiego Obszaru Funkcjonalnego Gorzowa Wielkopolskiego 2030**

Miejski obszar funkcjonalny Gorzowa Wielkopolskiego (MOF GW) jest jednym z obszarów strategicznej interwencji Województwa Lubuskiego. Jednocześnie z perspektywy samorządów je tworzących oraz mieszkańców tego obszaru, jest przede wszystkim kształtującą się wspólnotą samorządową jednostek terytorialnych północnej części województwa Lubuskiego. Obejmuje swoim zasięgiem 10 gmin, które wykazują się wspólnymi uwarunkowaniami rozwoju i mają wspólne cele rozwoju. Partnerstwo tworzą miasta : Gorzów Wielkopolski, Kostrzyn nad Odrą, gminy miejsko-wiejskie: Skwierzyna, Strzelce Krajeńskie, Witnica, gminy wiejskie: Bogdaniec, Deszczno, Kłodawa, Lubiszyn i Santok.

Współpraca miast i gmin w ramach MOF GW ma już wieloletnią tradycję, choć należy podkreślić, iż formalne porozumienie samorządów tworzących MOF GW kształtowało się długo. Współpraca poszczególnych samorządów jest kluczowa dla sprostania wyzwaniom przyszłości. Zacieśnianie współpracy w obszarze MOF GW spójne jest z celem głównym

Krajowej Strategii Rozwoju Regionalnego 2030 (KSRR 2030), czyli podstawowym dokumentem strategicznym polityki regionalnej państwa. W przyjętej przez rząd Strategii na rzecz Odpowiedzialnego Rozwoju do Roku 2020 (z perspektywą do 2030 roku) wskazano nowy model rozwoju regionalnego Polski. Przewidziano w nim rozwój kraju jako społecznie i terytorialnie zrównoważony, dzięki któremu efektywnie będą rozwijane oraz wykorzystywane miejscowe zasoby i potencjały wszystkich regionów.

Partnerzy MOF GW dążąc do optymalnego wykorzystania wzajemnych potencjałów zdecydowali się opracować wspólną ponadlokalną strategię rozwoju. Jej zadaniem jest umożliwienie wspólnego planowania działań rozwojowych na obszarze powiązanych ze sobą funkcjonalnie gmin i powiatu.

Uchwałą Nr XXVIII/479/2021 Rada Miejska w Witnicy wyraziła wolę współdziałania z innymi gminami i zawarcia porozumienia międzygminnego dotyczącego zasad współpracy przy opracowaniu „Planu Zrównoważonej Mobilności Miejskiej dla Miejskiego Obszaru Funkcjonalnego Gorzowa Wielkopolskiego”.

Prace nad Strategią rozwoju MOF GW rozpoczęły się w lipcu 2021 r. W ramach prac nad dokumentem do końca 2021 roku sporządzona została diagnoza sytuacji społecznej, gospodarczej i przestrzennej MOF GW, na podstawie której określona została wizja, misja, cele strategiczne oraz kierunki działań.

Strategia Miejskiego Obszaru Funkcjonalnego Gorzowa Wielkopolskiego 2030 została przyjęta przez Radę Miejska w Witnicy Uchwałą Nr LV/714/2022 w dniu 28 kwietnia 2022 r.

#### **4.3. Wieloletni program gospodarowania mieszkaniowym zasobem Gminy Witnica na lata 2021-2025**

Uchwałą nr XLVI/607/2021 Rada Miejska w Witnicy w dniu 25 listopada 2021 r. przyjęła wieloletni program gospodarowania mieszkaniowym zasobem Gminy Witnica na lata 2021-2025.

Celem programu jest wdrożenie racjonalnej polityki mieszkaniowej zmierzającej do zwiększenia możliwości zabezpieczenia potrzeb mieszkaniowych najuboższym mieszkańcom gminy, poprawy stanu technicznego mieszkaniowego zasobu, określenie polityki czynszowej zapewniającej utrzymanie zasobu mieszkaniowego w należyłym stanie technicznym oraz zwiększeniem efektywności zarządzania mieszkaniowym zasobem gminy.

#### 4.4. Studium uwarunkowań i kierunków zagospodarowania przestrzennego

Studium uwarunkowań i kierunków zagospodarowania przestrzennego jest to dokument sporządzany dla całego obszaru gminy, określający w sposób ogólny politykę przestrzenną i lokalne zasady zagospodarowania terenu.

Studium jest podstawowym dokumentem kreującym politykę przestrzenną gminy. Obok miejscowego planu zagospodarowania przestrzennego jest aktem planowania przestrzennego i w systemie planistycznym zaliczane jest do aktów planowania ogólnego. Nie jest aktem prawa miejscowego, a więc nie może być podstawą do wydania decyzji administracyjnych. Ma za to charakter aktu kierownictwa wewnętrznego, obowiązującego w systemie organów gminy. Wiąże burmistrza przy sporządzaniu miejscowych planów zagospodarowania przestrzennego i służy koordynacji ustaleń tych planów.

Obecnie obowiązujące studium gminy Witnica zostało uchwalone w 2004 roku. Uchwałą Rady Miejskiej w Witnicy. W 2008 przystąpiono do sporządzenia zmiany studium, która została uchwalona w roku 2010. Studium wskazuje na rozwój terenów w Gminie Witnica przede wszystkim pod kątem:

1. Rozwoju zabudowy mieszkaniowej na terenie miasta Witnica, jak również miejscowości do niego przylegających tj. Dąbroszyn, Krześniczka, Kamień Mały, Mościczki, Białcz, Białczyk oraz Nowiny Wielkie. Obecny rozwój zabudowy w tych obszarach tworzy naturalne połączenie tych miejscowości z miastem Witnica.
2. Rozwoju zabudowy usługowej, produkcyjnej i przemysłowej - wskazanie wielu terenów pod ww. funkcję. Świetne położenie komunikacyjne sprawia, że tereny stały się bardziej atrakcyjne dla potencjalnych inwestorów.

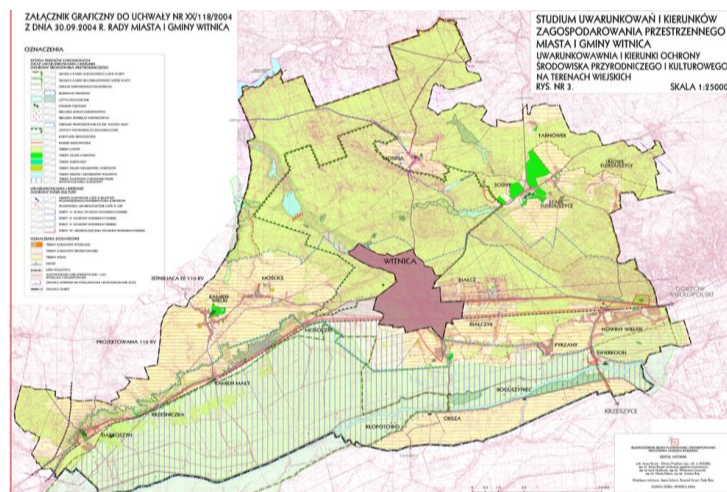

W roku 2022 nie były podejmowane działania związane z uchwaleniem nowego, czy też zmianą obowiązującego dokumentu Studium uwarunkowań i kierunków zagospodarowania przestrzennego.

#### 4.5. Miejscowe plany zagospodarowania przestrzennego

Miejscowy plan zagospodarowania przestrzennego jest aktem prawa miejscowego przyjmowany w formie uchwały rady miejskiej, określający przeznaczenie, warunki zagospodarowania i zabudowy terenu, a także rozmieszczenie inwestycji celu publicznego. Ustalenia planu miejscowego, wraz z innymi przepisami, kształtują sposób wykonywania prawa własności nieruchomości.

Plan miejscowy stanowi podstawę planowania przestrzennego w gminie. Ustanawia przepisy powszechnie obowiązujące na danym terenie, będące podstawą wydawania decyzji administracyjnych (w przeciwieństwie do studium, które wyraża politykę przestrzenną gminy). W planie miejscowym dokonuje się również zmiany przeznaczenia gruntów rolnych oraz leśnych na cele nierolnicze i nieleśne.

Gmina Witnica posiada 29 obowiązujących miejscowych planów zagospodarowania przestrzennego, które obejmują powierzchnię 219 ha.

#### Plan zagospodarowania przestrzennego w miejscowości Stare Dzeduszyce, gmina Witnica

W roku 2020 Rada Miejska w Witnicy podjęła Uchwałę w sprawie przystąpienia do sporządzenia miejscowego planu zagospodarowania przestrzennego dla odwiertów Dzeduszyce 2, Dzeduszyce 4. Planowana inwestycja znajduje się na obszarze działki o powierzchni 1.52ha na terenie sklasyfikowanym jako Ls w związku z

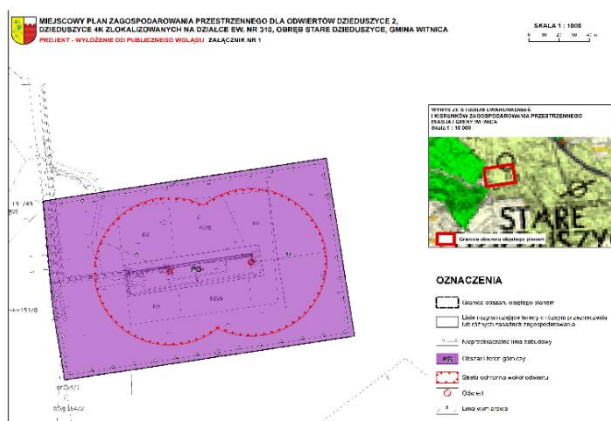

czym procedura wymagała uzyskania zgody Ministra Środowiska i Klimatu na zmianę przeznaczenia gruntów leśnych na cele nierolnicze i nieleśne. Zgodę taką Minister wydał

13.10.2021r. W dniu 26.05.2022 r. Uchwałą Nr LVI/722/2022 Rada Miejska w Witnicy uchwaliła Plan zagospodarowania przestrzennego dla odwiertów Dzieduszyce 2, Dzieduszyce 4k zlokalizowanych na działce ew. nr 310, obręb Stare Dzieduszyce, gmina Witnica

### **Plan zagospodarowania przestrzennego w miejscowości Mosina.**

W roku 2020 Rada Miejska w Witnicy podjęła Uchwałą nr XXVI/335/2020 w dniu 30.06.2020 roku w sprawie przystąpienia do sporządzenia miejscowego planu zagospodarowania przestrzennego dla odwiertu Lubiszyn 3k bis wraz z infrastrukturą towarzyszącą. Planowana inwestycja znajduje się na obszarze działek o powierzchni 2,09ha na terenie sklasyfikowanym jako Ls w związku z czym procedura wymagała uzyskania zgody Ministra Środowiska i Klimatu na zmianę przeznaczenia gruntów leśnych na cele nierolnicze i nieleśne. Zgodę taką Minister wydał w dniu 29.10.2021r.

W roku 2022 Rada Miejska w Witnicy podjęła Uchwałą nr LVI/777/2022 z dnia 26.05.2022 roku w sprawie uchwalenia miejscowego planu zagospodarowania przestrzennego dla odwiertu Lubiszyn 3k bis wraz z infrastrukturą towarzyszącą zlokalizowanego na działkach ewid. 412, 414 obręb Mosina.

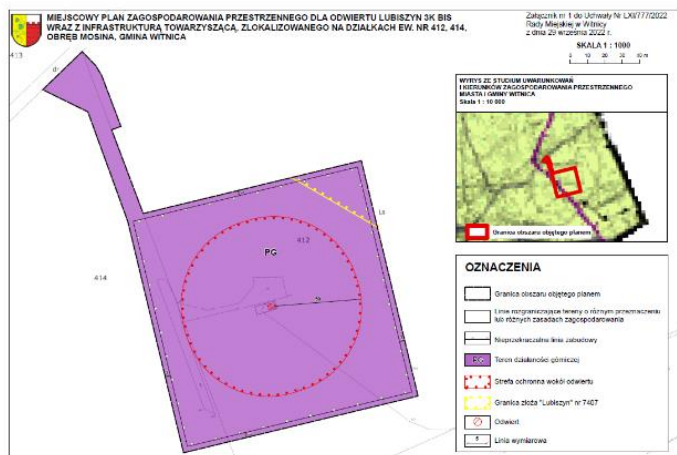

### **Plan zagospodarowania przestrzennego dla sieci wodociągowej oraz ujęć wód podziemnych w obrębach Mościczki i Witnica**

W dniu 26.05.2022 r. Uchwałą Nr LVI/721/2022 Rada Miejska w Witnicy przystąpiła do sporządzenia miejscowego planu zagospodarowania przestrzennego dla sieci wodociągowej oraz ujęć wód podziemnych w obrębach Mościczki i Witnica.

Planowana inwestycja znajduje się na obszarze 4 działek o powierzchni 2,4ha na terenie

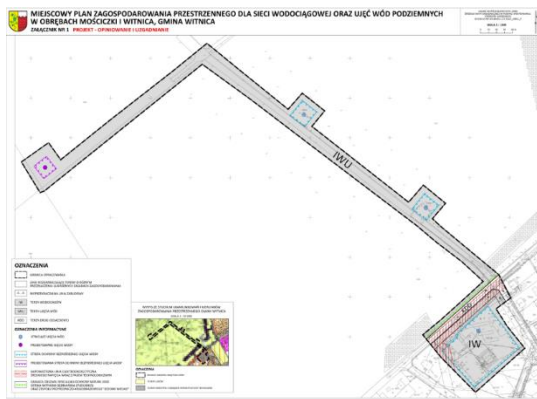

sklasyfikowanym jako Ls w związku z czym procedura wymaga uzyskania zgody Ministra Środowiska i Klimatu na zmianę przeznaczenia gruntów leśnych na cele nierolnicze i nieleśne. Aktualnie trwają prace nad sporządzeniem projektu i przygotowaniem go uzgodnienia

#### **4.6. Wieloletni plan rozwoju i modernizacji urządzeń wodociągowych i kanalizacyjnych**

Wieloletni Plan Rozwoju i Modernizacji Urządzeń Wodociągowych i Kanalizacyjnych na lata 2022-2027 został wprowadzony Uchwałą Rady Miejskiej w Witnicy Nr LIII/682/2022 z dnia 31 marca 2022 roku .

Uchwała powyższa uchylila Wieloletni Plan Rozwoju i Modernizacji Urządzeń Wodociągowych i Kanalizacyjnych na lata 2018-2023 wprowadzony Uchwałą Rady Miejskiej w Witnicy Nr LXI/365/2018 z dnia 18 stycznia 2018 roku .

Miejskie Zakłady Komunalne Spółka z o.o. w Witnicy wykonują zadania własne Gminy w zakresie zbiorowego zaopatrzenia w wodę i zbiorowego odprowadzania ścieków. Miejskie Zakłady Komunalne Spółka z o. o. w Witnicy swoją podstawową działalność prowadzi w oparciu o 6 stacji uzdatniania wody: Kamień Mały, Kamień Wielki, Witnica, Mosina, Dzieduszyce Stare, Nowiny Wielkie i dwie oczyszczalnie: Sosny, Białczyk. Spółka planuje realizację zadań w podobnym zakresie i poziomie ilościowym. Wykonanie w zakresie sprzedaży wody w poprzednim okresie sprawozdawczym: gospodarstwa domowe i indywidualne gospodarstwa rolne: 352,7 tysięcy metrów sześciennych, zakłady produkcyjne: 99 tysięcy metrów sześciennych.

W zakresie zbiorowego odprowadzania ścieków: ścieki bytowe: 197,5 tysięcy metrów sześciennych, ścieki przemysłowe: 68,9 tysięcy metrów sześciennych.

Długość sieci kanalizacyjnej to 64,5 km, w tym miasto Witnica: 37,9 km, tereny wiejskie Gminy Witnica: 26,6 km. Liczba przyłączy kanalizacyjnych: ponad 1235. Długość sieci wodociągowej to łącznie 204,3 km, w tym miasto Witnica: 29,2 km, tereny wiejskie Gminy Witnica: 72,5 km, Gmina Bogdaniec: 102,6 km.

Przedsięwzięcia rozwojowo — modernizacyjne w poszczególnych latach przedstawiają tabele nr 1 i 2. Zadania będą realizowane zgodnie ze standardami materiałowymi, technicznymi, itp. obowiązującymi w okresie prowadzenia poszczególnych inwestycji, zgodnie z dokumentacją.

<b>Tabela 1. Przedsięwzięcia rozwojowo modernizacyjne w zakresie zaopatrzenia w wodę.</b>	
Wyszczególnienie	Okres realizacji inwestycji
1	2
Budowa sieci wodociągowej w m. Witnica, ul. Wiosny Ludów (dł. ok 220 mb)	2027
Budowa sieci wodociągowej w m. Witnica, ul. Łowiecka (dł. ok 350 mb)	2022 – 2023
Budowa sieci wodociągowej w m. Witnica, ul. Żurawia, Orla, Łabędzia (dł. ok 380 mb)	2024
Budowa sieci wodociągowej w m. Białcz, ul. Różana (dł. ok 1100 mb)	2025 – 2026
Budowa sieci wodociągowej w m. Białcz, ul. Słoneczna (dł. ok 390 mb)	2023
Budowa sieci wodociągowej w m. Białcz, ul. Kościelna (dł. ok 320 mb)	2023
Budowa sieci wodociągowej w m. Białcz, ul. Gorzowska (dł. ok 1100 mb)	2023 – 2024
Budowa wodociągu w m. Białczyk o długości ok. 1 km	2026
Budowa wodociągu w m. Mościczki o długości ok. 2 km	2027
Budowa dwóch głębinowych studni zastępczych dla ujęcia wody Witnica, ul. Leśna	2022
Budowa nowej studni głębinowej nr 4 dla ujęcia wody w Witnicy, ul. Leśna	2023
Modernizacja stacji uzdatniania wody w Witnicy, ul. Leśna (system filtracji, system podnoszenia ciśnienia, automatyzacja procesu uzdatniania wody)	2022 – 2027
Budowa strefowej stacji podnoszenia ciśnienia wody dla miejscowości Mościce i Mościczki Kolonia wraz ze zbiornikiem wody czystej o poj. 50 m3	2023 – 2024
Budowa zbiornika wody czystej o poj. 50 m3 w miejscowości Krześniczka.	2022 - 2023
Inwentaryzacja wodociągu w kierunku eliminacji rur azbestocementowych i stalowych na terenie gminy Witnica.	2025
Rozbudowy sieci wod. w związku z rozwojem miejscowości	2022 – 2027
Wymiana wodomierzy na wodomierze radiowe	2022 – 2027
Połączenie wodociągu Nowiny Wielkie – Witnica przez Białczyk (4 km)	2026 – 2027
Budowa 2 szt studni głębinowych w Dzieduszycach Starych oraz likwidacja 3 szt. Studni.	2025 - 2026
Modernizacja zasuw na wodociągach	2022 – 2027
Wprowadzenie elektronicznego monitorowania procesów produkcji wody - Stacje Uzdatniania Wody: Kamień Mały, Mosina, Dzieduszycze Stare, Kamień Wielki, Nowiny Wielkie	2024 – 2027

<b>Tabela 2. Przedsięwzięcia rozwojowo-modernizacyjne w zakresie gospodarki ściekowej.</b>	
Wyszczególnienie	Okres realizacji inwestycji
1	2
Budowa kanalizacji sanitarnej w m. Białcz o długości ok. 2 km (ul. Różana, Azaliowa – 1100 mb, ul. Kościelna – 320 mb, ul. Gorzowska – 1100 mb)	2022 – 2026
Budowa kanalizacji sanitarnej w m. Nowiny Wielkie o długości ok. 2 km	2024 – 2026
Budowa kanalizacji sanitarnej w m. Pyrzany o długości ok 1,2 km	2023 – 2024
Inwentaryzacja w celu modernizacji kanalizacji sanitarnej Sosny	2025
Modernizacja oczyszczalni ścieków w Sosnach	2022 – 2028
Witnica, ul. Słoneczna – budowa przepompowni ścieków	2022 – 2028
Witnica – modernizacja przepompowni ul. Wiosny Ludów	2022 – 2028
Higienizacja osadu wapnem i produkcja nawozu rolniczego – oczyszczalnia Białczyk	2022 – 2028
Modernizacja systemu natleniania osadu wtórnego w Miejskiej Oczyszczalni Ścieków w Białczku – dmuchawy	2022 – 2028
Modernizacja procesu odwadniania osadu – wirówka	2022 – 2028



## **Przedsięwzięcia racjonalizujące zużycie wody oraz wprowadzanie ścieków**

Powyżej wyszczególnione zostały zadania inwestycyjne, zawarte w tabelach nr 1 i 2 punktu 2 niniejszego planu, które stanowią przedsięwzięcia racjonalizujące zużycie wody oraz wprowadzanie ścieków.

1. Modernizacja zasuw na wodociągach.
2. Ujęcie wody Witnica modernizacja Stacji Uzdatniania Wody.
3. Wprowadzenie elektronicznego monitorowania procesów produkcji wody i wodociągu - Stacje Uzdatniania Wody Nowiny Wielkie, automatyzacja płukania filtrów.
4. Wprowadzenie elektronicznego monitorowania procesów produkcji wody i wodociągów - Stacje Uzdatniania Wody: Kamień Mały, Mosina, Dzieduszyce Stare, Kamień Wielki.
5. Modernizacja oczyszczalni ścieków w Sosnach.
6. Wprowadzenie systemu zdalnych odczytów wodomierzy.
7. Higienizacja osadu wapnem i produkcja nawozu rolniczego – oczyszczalnia Białczyk.
8. Modernizacja systemu natleniania osadu wtórnego w Miejskiej Oczyszczalni Ścieków w Białczku – dmuchawy.
9. Modernizacja procesu odwadniania osadu – wirówka.

W roku 2022 Miejskie Zakłady Komunalne Sp. z o.o. w Witnicy w ramach prowadzonych prac wykonały:

Modernizacja zasuw na sieci wodociągowej w Gminie Witnica.  
Koszty zakupu zasuw dla celów montażu i uzupełniania stanów magazynowych w roku 2022:

3 136,62 zł



Montaż ok. 400 szt. wodomierzy radiowych u odbiorców.  
Koszty zakupu nowych wodomierzy: 64 329,00 zł



Zakończenie realizacji zadania: „ Witnica, ul. Słoneczna – budowa przepompowni ścieków”  
którego inwestorem jest Gmina Witnica a użytkownikiem Spółka MZK, za kwotę 658 050,00 zł

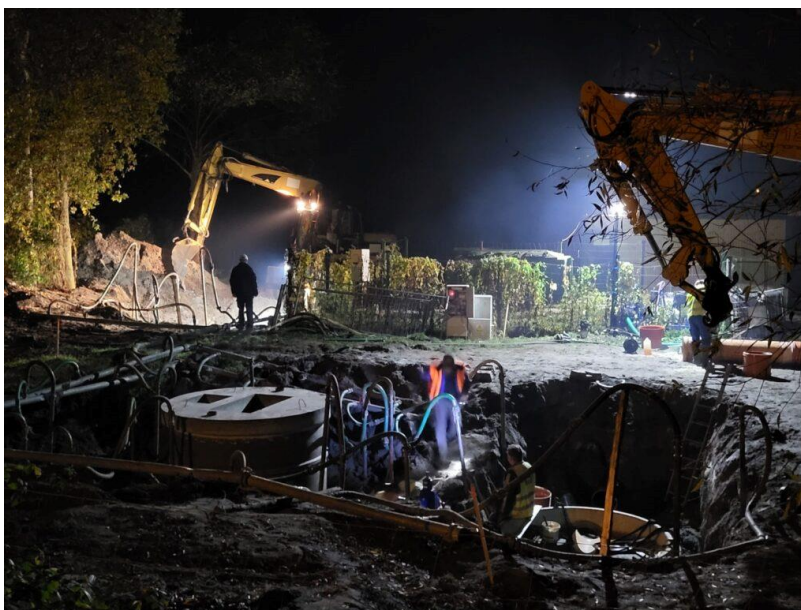

Opracowywany Miejsowy Plan Zagospodarowania  
Przestrzennego dla zadania „**Budowa studni nr 4  
dla Stacji Uzdatniania Wody w Witnicy**”



Modernizacja systemu natleniania osadu wtórnego - Zastosowanie energooszczędnych dmuchaw śrubowych – koszt ok. 250.000 zł

#### **4.7. Plan Gospodarki Niskoemisyjnej**

Plan Gospodarki Niskoemisyjnej dla Gminy Witnica został przyjęty Uchwałą Nr XXXII/198/2016 Rady Miejskiej w Witnicy z dnia 9 sierpnia 2016 roku. Istotą przyjętego planu jest osiągnięcie korzyści ekonomicznych, społecznych i środowiskowych z działań zmniejszających emisję gazów cieplarnianych. Opracowanie planu jest zgodne z polityką Polski i wynika z założeń Narodowego Programu Rozwoju Gospodarki Niskoemisyjnej, przyjętych przez Radę Ministrów 16 sierpnia 2011 roku.

Uchwalenie planu przez Radę Miejską w Witnicy ma bardzo istotne znaczenie dla Gminy Witnica, gdyż umożliwiło dla jednostek, przedsiębiorców, organizacji pozarządowych, a przede wszystkim dla osób fizycznych, wspólnot i spółdzielni mieszkaniowych ubiegania się o przyznanie preferencyjnego finansowania inwestycji. Celem Planu Gospodarki Niskoemisyjnej jest redukcja emisji gazów cieplarnianych, zwiększenie ilości zużywanej energii ze źródeł odnawialnych, redukcja zużytej energii.

Coraz częściej zauważalna jest tendencja wzrostowa inwestycji wykorzystujących odnawialne źródła energii (w szczególności panele fotowoltaiczne, solary, pompy ciepła). Mieszkańcy chętnie korzystają z możliwości otrzymania dofinansowania z budżetu gminy na zadanie polegające na wymianie źródła ciepła.

Aby zwiększyć możliwość dostępu do dotacji na wymianę starego pieca na nowy, bardziej ekologiczny, zostało podpisane porozumienie z Wojewódzkim Funduszem Ochrony Środowiska i Gospodarki Wodnej w Zielonej Górze. Mieszkańcy mogą korzystać z pomocy pracownika Urzędu w kwestii złożenia wniosku o dotację. W roku 2022 podjęta uchwała nie uległa zmianie.

#### **4.8. Program Ochrony Środowiska dla Gminy Witnica na lata 2020-2023 z perspektywą do roku 2027.**

W roku 2020 uchwałą Rady Miejskiej w Witnicy został wprowadzony Program Ochrony Środowiska dla Gminy Witnica na lata 2020-2023 z perspektywą do roku 2027. Celem programu jest analiza istniejącego stanu poszczególnych komponentów środowiska przyrodniczego oraz przedstawienie celów i zadań koniecznych do realizacji w poszczególnych obszarach interwencji. Mają one zachować dobry stan środowiska, a tam gdzie konieczna jest poprawa – przedstawić zadania naprawcze.

Wytoczono konkretne przedsięwzięcia związane z ochroną środowiska i poprawą jego stanu, a także określono harmonogram ich realizacji. Podane zostały również zasady monitoringu pozwalającego na ocenę realizacji założeń dokumentu.

Dokument przedstawia także charakterystykę Gminy Witnica ze szczególnym uwzględnieniem infrastruktury komunalnej, której stan wpływa na jakość środowiska przyrodniczego. Do takiej infrastruktury zaliczono m.in. sieć wodociągową, kanalizacyjną, komunikacyjną czy infrastrukturę gospodarowania odpadami. Dokonano także oceny stanu i jakości poszczególnych komponentów środowiska. W roku 2022 nie dokonywano zmian aktu.

#### **4.9. Roczny oraz Wieloletni Program współpracy Gminy Witnica z organizacjami pozarządowymi oraz innymi podmiotami prowadzącymi działalność pożytku publicznego na lata 2020-2025.**

Głównym aktem regulującym współpracę samorządu z organizacjami pozarządowymi jest ustawa z dnia 24 kwietnia 2003 roku o działalności pożytku publicznego i o wolontariacie. Zawarty w niej katalog zadań publicznych, wskazuje które zadania są niezbędne do zachowania wspomnianej współpracy. Ustawa reguluje także obowiązek wprowadzania rocznego programu współpracy z organizacjami pozarządowymi oraz innymi podmiotami prowadzącymi działalność pożytku publicznego. Rada Miejska w Witnicy podjęła uchwałę Nr LXIII/840/2022 Rady Miejskiej w Witnicy z dnia 24 listopada 2022 r. w sprawie uchwalenia rocznego programu współpracy Gminy Witnica z organizacjami pozarządowymi oraz innymi podmiotami prowadzącymi działalność pożytku publicznego na 2023 rok. Cele główne oraz szczegółowe opisane w „Rocznym Programie” są odwzorowane na celach zawartych w „Wieloletnim Programie”, który został wprowadzony uchwałą nr XVIII/226/2019 Rady Miejskiej w Witnicy z dnia 28 listopada 2019 roku w sprawie uchwalenia wieloletniego programu współpracy Gminy Witnica z organizacjami pozarządowymi oraz innymi podmiotami prowadzącymi działalność pożytku publicznego na lata 2020-2025. Celem „Wieloletniego Programu” jest przede wszystkim budowanie partnerstwa pomiędzy Gminą Witnica, a organizacjami pozarządowymi i innymi podmiotami prowadzącymi działalność pożytku publicznego. Powyższy cel został zrealizowany w 2022 poprzez:

1. zapewnienie udziału organizacjom pozarządowym w realizacji zadań publicznych;
2. wykorzystanie potencjału i możliwości organizacji pozarządowych;
3. rozwijanie zakresu świadczonych usług publicznych oraz podniesienie ich jakości;

4. tworzenie warunków do obniżenia kosztów realizacji zadań publicznych przez organizacje.

Realizacja zadań publicznych przez organizacje pozarządowe, pozwoliła na zrealizowanie celów szczegółowych „Programu” w 2022. Należą do nich:

1. poprawa jakości i bezpieczeństwa życia w Gminie poprzez odpowiednie zaspokojenie potrzeb mieszkańców;
2. zwiększenie aktywności fizycznej i pro sportowej mieszkańców;
3. wszechstronny rozwój fizyczny i psychiczny dzieci i młodzieży;
4. wspieranie twórczości kulturalnej, w szczególności amatorskiej;
5. pielęgnowanie dziedzictwa kulturowego, w szczególności w sferze lokalnej;
6. promocja gminy na jej terenie, w Polsce i za granicą;
7. rozwój turystyki na terenie gminy;
8. integracja społeczna mieszkańców Gminy;
9. wsparcie dla rodzin biednych, patologicznych i niewydolnych wychowawczo;
10. promocja zdrowego stylu życia;
11. aktywizacja osób starszych.

#### **4.10. Strategia Rozwiązywania Problemów Społecznych w Gminie Witnica na lata 2022 – 2027**

Strategia Rozwiązywania Problemów Społecznych Gminy Witnica na lata 2022-2027 została przyjęta Uchwałą Nr XLV/582/2021 z dnia 28.10.2021 r.

Strategia Rozwiązywania Problemów Społecznych Gminy Witnica na lata 2022-2027 jest dokumentem wyznaczającym najważniejsze kierunki działań mających na celu doprowadzenie do zmiany niekorzystnych zjawisk społecznych na terenie Gminy. Oprócz części programowej zawiera również charakterystykę gminy i diagnozę sytuacji społecznej. Wskazuje obszary problemowe, priorytetowe zadania służące przeciwdziałaniu tym problemom, a także zakładane rezultaty. Strategia jest wyrazem zintegrowanego planowania społecznego zwiększającego efektywność podejmowanych działań. W oparciu o wnioski wynikające z analizy danych dotyczących poszczególnych dziedzin życia społecznego sformułowano cele strategiczne, których realizacja da możliwość zredukowania niekorzystnych zjawisk społecznych:

1. sprawny i efektywny system wspierania rodziny,
2. zapobieganie izolacji społecznej osób starszych i niepełnosprawnych,

3. prowadzenie działań z zakresu profilaktyki zdrowotnej oraz rozwój systemu wspierającego dla osób uzależnionych i ich rodzin,
4. przeciwdziałanie przemocy w rodzinie,
5. aktywizacja osób pozostających bez pracy,
6. zapobieganie wykluczeniu społecznemu osób i grup zagrożonych ubóstwem,
7. poprawa funkcjonowania społecznego osób z zaburzeniami psychicznymi,

Powyższe cele strategiczne zostały uszczegółowione poprzez przyporządkowanie im celów operacyjnych. Za ich realizację odpowiada szereg podmiotów, biorących udział w organizowaniu życia społeczności lokalnej. Dokument koordynuje i systematyzuje ich działania w celu zwiększenia efektywności tych działań.

Zakłada się, że podstawowym źródłem finansowania strategii będą środki pochodzące z budżetu gminy Witnica. Zaplanowane zadania będą finansowane także przez: budżet Wojewody Lubuskiego, budżet Samorządu Województwa, Fundusz Pracy, projekty systemowe i konkursowe w ramach środków z Ministerstwa Rodziny i Polityki Społecznej, środki z Państwowego Funduszu Rehabilitacji Osób Niepełnosprawnych, środki Unii Europejskiej w ramach Europejskiego Funduszu Społecznego oraz Europejskiego Funduszu Rozwoju Regionalnego, środki finansowe pozyskiwane przez organizacje pozarządowe, środki własne podmiotów uczestniczących w realizacji Strategii.

#### **4.11. Gminny program przeciwdziałania przemocy w rodzinie oraz ochrony ofiar przemocy w rodzinie;**

Program został wprowadzony Uchwałą Uchwała Nr XLVII/639/2021 z dnia 16.12.2021 r. w sprawie uchwalenia Gminnego Programu Przeciwdziałania Przemocy w Rodzinie oraz Ochrony Ofiar Przemocy w Rodzinie na lata 2022-2027, a także z założeniami zawartymi w ustawie o przeciwdziałaniu przemocy w rodzinie. Jest skierowany do ofiar i sprawców przemocy w rodzinie, przedstawicieli instytucji i służb pracujących z ofiarami przemocy, przedstawicieli władz lokalnych. Program dotyczy osób zamieszkujących na terenie Miasta i Gminy Witnica. Pomoc ofiarom, świadkom przemocy, interwencja wobec sprawców przemocy, a także profilaktyka w tym zakresie będzie realizowana w ramach wzajemnej współpracy Miejsko-Gminnego Ośrodka Pomocy Społecznej w Witnicy, Komisariatu Policji w Witnicy, Miejsko-Gminnej Komisji Rozwiązywania Problemów Alkoholowych w Witnicy, placówek oświatowych z terenu Gminy Witnica, Urzędu Miasta i Gminy w Witnicy i placówek ochrony zdrowia.

Jako cele główne programu przeciwdziałania przemocy w rodzinie wskazuje się:

- a) przeciwdziałanie przemocy w rodzinie ze szczególnym uwzględnieniem dzieci, osób starszych i zależnych;
- b) profesjonalna pomoc mająca na celu zatrzymanie przemocy w rodzinie (tj. pomoc prawna, socjalna, terapeutyczna, doradcza);
- c) propagowanie rozwiązań merytorycznych, organizacyjnych oraz prawnych związanych z przeciwdziałaniem przemocy w rodzinie;
- d) wzrost wiedzy z zakresu przeciwdziałania przemocy w rodzinie poprzez dostarczenie społeczeństwu informacji o zjawisku przemocy i radzenia sobie z nim.

Przewidywane efekty realizacji programu to zmniejszenie zjawiska przemocy w rodzinie w Gminie Witnica, zwiększenie skuteczności i dostępności pomocy dla ofiar przemocy, zwiększenie świadomości oraz zaangażowania w sprawy przeciwdziałania przemocy w rodzinie, pogłębienie wiedzy oraz uwrażliwienie społeczności lokalnej na problem przemocy domowej.

#### **4.12. Wieloletni program osłonowy w zakresie dożywiania zgodnie z wieloletnim rządowym programem „Posiłek w szkole i w domu” na lata 2019-2023;**

Uchwała nr III/17/2018 Rady Miejskiej w Witnicy w sprawie ustanowienia wieloletniego programu osłonowego w zakresie dożywiania zgodnie z wieloletnim programem rządowym „Posiłek w szkole i w domu” na lata 2019-2023 została podjęta w dniu 28 grudnia 2018 r.

Program stanowi bardzo istotny element systemu wsparcia rodzin z terenu gminy. Pauperyzacja witnickich rodzin z dziećmi uległa znacznemu zmniejszeniu, głównie ze względu na środki finansowe przekazywane w ramach rządowego programu Rodzina 500 plus. Istnieje jednak spora liczba gospodarstw domowych, które nie przekraczają ustawowych kryteriów umożliwiających przekazywanie im środków finansowych na zakup żywności lub dożywianie dzieci w szkołach. Głównym celem programu jest min. ograniczenie zjawiska niedożywienia dzieci i młodzieży. W 2021 roku 249 rodzin skorzystało z tej formy pomocy. Gmina jest także beneficjentem Programu Operacyjnego Pomoc Żywnościowa, dzięki czemu możliwa jest dystrybucja nieodpłatnej żywności dla osób potrzebujących, co stanowi niejako uzupełnienie programu dożywiania.

Uchwałą Nr III/18/2018 zwaloryzowano kryterium dochodowe uprawniające do otrzymania pomocy na zakup żywności lub posiłku dla osób prowadzących jedno- i wieloosobowe gospodarstwa domowe. Kryterium to wynosi 150 % kryterium dochodowego, o którym mowa w ustawie o pomocy społecznej.

#### **4.13. Gminny Program Profilaktyki i Rozwiązywania Problemów Alkoholowych oraz Przeciwdziałania Narkomanii w Gminie Witnica na 2022 r.**

Gminny Program Profilaktyki i Rozwiązywania Problemów Alkoholowych oraz Przeciwdziałania Narkomanii na 2022 r. został uchwalony przez Radę Miejską w Witnicy Uchwałą Nr LIII/702/2022 w dniu 31 marca 2022 r.

Wejście w życie uchwały spowodowało utratę mocy dwóch uchwał;

- Uchwały Nr XLVI/605/2021 Rady Miejskiej w Witnicy z dnia 25 listopada 2021 r. w sprawie uchwalenia Gminnego Programu Profilaktyki i Rozwiązywania Problemów Alkoholowych oraz Przeciwdziałania Narkomanii na 2022 r.;

- Uchwały Nr XIX/246/2019 Rady Miejskiej w Witnicy z dnia 30 grudnia 2019 r. w sprawie uchwalenia Gminnego programu przeciwdziałania narkomani na lata 2020-2024

Głównymi celami Gminnego Programu Profilaktyki i Rozwiązywania Problemów Alkoholowych oraz Przeciwdziałania Narkomanii jest:

- a) zmiana postaw dzieci i młodzieży wobec picia alkoholu i sięgania po psychotropy oraz zwiększenie kompetencji wychowawczych rodziców;
- b) wspieranie zatrudnienia socjalnego przez organizowanie i finansowanie Centrum Integracji Społecznej;
- c) zwiększenie świadomości społecznej na temat choroby alkoholowej, narkomanii i przemocy;
- d) poprawa jakości działań profilaktycznych podejmowanych w ramach Programu.

W Miejsko-Gminnym Ośrodku Pomocy Społecznej w Witnicy, w ramach Programu udzielana jest pomoc terapeutyczna i rehabilitacyjna osobom uzależnionym od alkoholu i ich rodzinom, a także pomoc psychospołeczna i prawna.

W 2022 roku prace kontynuowała **Miejsko– Gminna Komisja Rozwiązywania Problemów Alkoholowych w Witnicy**. W ramach tej działalności podejmowano działania zmierzające do ograniczenia spożywania napojów alkoholowych, zmiany struktury ich spożywania oraz wspierano osoby uzależnione i ich rodziny w dążeniu do poprawy sytuacji zdrowotnej i rodzinnej.

W ramach punktu konsultacyjnego, który w godzinach pracy Miejsko-Gminnego Ośrodka Pomocy Społecznej w Witnicy prowadziła przewodnicząca Komisji, przyjmowano między innymi wnioski o zastosowanie przymusu leczenia odwykowego, udzielano porad w tym prawnych, osoby nadużywające alkoholu motywowano do podejmowania działań mających na



celu utrzymywanie trzeźwości i poprawę relacji między domownikami. Z kolei osobom współzależnym proponowano wizyty u psychologa, kontakt z grupą Al. - Anon lub terapię w Ośrodku Terapii Uzależnień.

W 2022 roku:

1. Wydawano wnioski dotyczące skierowania na leczenie odwykowe.
  2. Kierowano osoby nadużywające alkoholu na leczenie odwykowe.
  3. Wysłano zaproszenia na spotkania z komisją i sporządzono protokoły z rozmów z osobami zaproszonymi.
  4. Kierowano osoby nadużywające alkoholu i członków rodzin do psychologa.
  5. Zaproszono do punktu konsultacyjnego 20 osób z rodzin z problemem alkoholowym oraz 16 członków tych rodzin, które motywowano do zmian.
- Dodatkowo zgłosiło się 9 osób w celu uzyskania porad. Ogółem przeprowadzono 45 rozmów z osobami z problemem alkoholowym i 28 rozmów z członkami rodzin.
6. Działania w celu utrzymywania trzeźwości podjęło 5 osób w tym były to różne formy (konsultacje psychologiczne, zastrzyk, leczenie w systemie ambulatoryjnym i stacjonarnym).
  7. Odbyło się 12 posiedzeń komisji oraz dodatkowo 7 spotkań wyłącznie dla potrzeb wydania postanowień do zezwoleń na sprzedaż alkoholu.

#### **4.14. Program wsparcia i pomocy dla rodzin wielodzietnych - Program Rodzina 3+**

Rodzina wielodzietna znajduje szczególne miejsce w systemie wsparcia. Rodzice wychowujący troje- i więcej- dzieci mogą liczyć na szereg udogodnień zapewniających dzieciom stabilne i bezpieczne środowisko rodzinne.

Uchwała nr XLV/236/2013 Rady Miejskiej w Witnicy w sprawie polepszenia warunków życiowych rodzin wielodzietnych, zamieszkałych na terenie Gminy Witnica została podjęta w dn. 23 maja 2013 r. Rozwiązanie tego rodzaju są powszechnie przyjmowane w gminach na terenie kraju; wiele krajów europejskich również przyjęło rozwiązania o podobnych charakterze, przyczyniając się tym samym do poprawy stabilności i bezpieczeństwa wielodzietnych środowisk rodzinnych.

Rodziny wielodzietne korzystają na mocy uchwały z szeregu ulg i bonifikat, które znacząco wpływają na ich budżety domowe. Tym samym następuje poprawa warunków materialnych i wzmacnia się kondycja finansowa rodzin i wychowujących się w tych rodzinach dzieci. W Gminie Witnica rodziny mogą skorzystać z następujących form wsparcia: zniżki na uczestnictwo w zajęciach i imprezach organizowanych przez MDK, zniżki na korzystanie z witnickich przedszkoli publicznych, zniżki na odbiór odpadów komunalnych, bonifikaty z tytułu odbioru wody i odbioru ścieków. Zestawienie ilościowe w tym zakresie przedstawia poniższa

tabela:

Lp.	Instytucja- określenie ulgi	Liczba przyznanych ulg w latach:			
		2019	2020	2021	2022
1.	Urząd Miasta i Gminy- wywóz nieczystości	79	78	80	80
2.	Miejskie Zakłady Komunalne- opłata za wodę	47	42	53	57
3.	Przedszkole „Bajka”- opłata za pobyt dziecka w przedszkolu	10	12	14	11
4.	Przedszkole w Nowinach Wielkich- opłata za pobyt dziecka w przedszkolu	3	3	4	6
5.	Miejski Dom Kultury- zwolnienie za udział w zajęciach	0	0	0	0
<b>RAZEM</b>		<b>139</b>	<b>135</b>	<b>151</b>	<b>154</b>

## II. Realizacja uchwał Rady Miejskiej

Stosownie do art. 30 ust. 1 ustawy z dnia 8 marca 1990 roku o samorządzie gminnym Burmistrz jest organem wykonawczym gminy, do którego zadań należy m.in. wykonywanie uchwał Rady Miejskiej. Realizując obowiązki nałożone przepisami ustawy samorządowej Burmistrz przy pomocy Urzędu realizował uchwały podjęte przez Radę Miejską w Witnicy w 2022 r. w sposób określony uchwałami.

W 2022 roku Rada Miejska w Witnicy podjęła 225 uchwał, 1 stanowisko i 1 oświadczenie. Wśród podjętych przez Radę uchwał większość dotyczyła spraw z zakresu gospodarowania mieniem komunalnym, ładu przestrzennego, spraw związanych z oświatą, pomocą społeczną i zdrowiem. Podjęte przez Radę Miejską uchwały Burmistrz zgodnie z art. 90 ust. 1 i 2 ustawy o samorządzie gminnym przekazał w nieprzekraczalnym terminie 7 dni do organów nadzoru, jakimi są w zakresie zgodności z prawem - Wojewoda Lubuski, a w zakresie spraw finansowych - Regionalna Izba Obrachunkowa w Zielonej Górze.

Zgodnie z art. 7 ust. 1 pkt 1 ustawy o dostępie do informacji publicznej wszystkie uchwały opublikowane zostały w Biuletynie Informacji Publicznej, zaś uchwały stanowiące akty prawa

miejscowego ogłoszone zostały w Dzienniku Urzędowym Województwa Lubuskiego.

Na 225 podjętych przez Radę Miejską w Witnicy w 2022 roku uchwał w 2 przypadkach organy nadzoru stwierdziły nieprawidłowości, w tym: w 1 przypadku nieważność uchwały w części i w 1 przypadku nieistotne naruszenie prawa. W pozostałych uchwałach organy nadzoru nie dopatrzyły się żadnych nieprawidłowości potwierdzając tym samym fakt, że uchwały są zgodne z obowiązującymi przepisami prawa i nie naruszają właściwego gospodarowania finansami publicznymi. Ponadto nie zaszła potrzeba wydawania przez organ nadzoru, jakim jest Wojewoda Lubuski, zarządzeń zastępczych w trybie art. 98a ust. 1 i 2 ustawy samorządowej.

Wszystkie uchwały zostały przez organ wykonawczy Gminy wykonane z zachowaniem procedur i terminów określonych uchwałami i przepisami prawa.

Szczegółowy sposób wykonania uchwał przedstawiony został w układzie tabelarycznym.

<b>lp.</b>	<b>Numer i data podjęcia</b>	<b>w sprawie</b>	<b>Sposób wykonania</b>
1.	Uchwała Nr XLIX/655/2022 z dnia 20.01.2022 r.	w sprawie zmiany Wieloletniej Prognozy Finansowej na lata 2022- 2028	Uchwała weszła w życie z dniem podjęcia. Uchwała w trakcie realizacji w 2022 r.
2.	Uchwała Nr XLIX/656/2022 z dnia 20.01.2022 r.	w sprawie zmiany uchwały budżetowej Miasta i Gminy Witnica na 2022 rok	Uchwała weszła w życie z dniem podjęcia. Uchwała w trakcie realizacji w 2022 r.
3.	Uchwała Nr L/657/2022 z dnia 24.02.2022 r.	w sprawie zatwierdzenia planu pracy Rady Miejskiej w Witnicy na 2022 rok	Uchwała weszła w życie z dniem podjęcia. Uchwała w trakcie realizacji w 2022 r.
4.	Uchwała Nr L/658/2022 z dnia 24.02.2022 r.	w sprawie zatwierdzenia planów pracy stałych komisji Rady Miejskiej w Witnicy na 2022 rok	Uchwała weszła w życie z dniem podjęcia. Uchwała w trakcie realizacji w 2022 r.
5.	Uchwała Nr L/659/2022 z dnia 24.02.2022 r.	w sprawie zatwierdzenia planu pracy Komisji Rewizyjnej Rady Miejskiej w Witnicy na 2022 rok	Uchwała weszła w życie z dniem podjęcia. Uchwała w trakcie realizacji w 2022 r.
6.	Uchwała Nr L/660/2022 z dnia 24.02.2022 r.	w sprawie upoważnienia Kierownika Miejsko-Gminnego Ośrodka Pomocy Społecznej w Witnicy do prowadzenia postępowań i wydawania decyzji administracyjnych w sprawach z zakresu dodatku osłonowego	Uchwała weszła w życie z dniem podjęcia. Uchwała zrealizowana.

7.	Uchwała Nr L/661/2022 z dnia 24.02.2022 r.	w sprawie zarządzenia poboru opłaty targowej w drodze inkasa, określenia inkasentów i wysokości wynagrodzenia za inkaso	Uchwała weszła w życie po upływie 14 dni od dnia ogłoszenia w Dzienniku Urzędowym Województwa Lubuskiego (poz. 493 z dnia 4 marca 2022 r.). Uchylona uchwałą RM nr LVI/726/2022 z dnia 16.12.2022 r.
8.	Uchwała Nr L/662/2022 z dnia 24.02.2022 r.	w sprawie ustalenia wysokości ekwiwalentu pieniężnego dla członków jednostek Ochotniczej Straży Pożarnej z terenu Gminy Witnica	Uchwała weszła w życie po upływie 14 dni od dnia ogłoszenia w Dzienniku Urzędowym Województwa Lubuskiego (poz. 504 z dnia 7 marca 2022 r.). Uchylona uchwałą RM nr LVI/726/2022 z dnia 16.12.2022 r.
9.	Uchwała Nr L/663/2022 z dnia 24.02.2022 r.	w sprawie określenia górnych stawek opłat za odbiór odpadów komunalnych ponoszonych przez właścicieli nieruchomości, którzy nie są obowiązani do ponoszenia opłaty za gospodarowanie odpadami komunalnymi na rzecz Miasta i Gminy Witnica	Uchwała weszła w życie po 14 dniach od dnia jej ogłoszenia w Dzienniku Urzędowym (poz. 505 z dnia 7 marca 2022r.)
10.	Uchwała Nr L/664/2022 z dnia 24.02.2022 r.	w sprawie zmiany Uchwały Nr LXIV/393/2018 Rady Miejskiej w Witnicy z dnia 29 marca 2018 r. w sprawie przyjęcia Regulaminu udzielania dotacji celowej na dofinansowanie kosztów wymiany źródeł ciepła	Uchwała weszła w życie po 14 dniach od dnia jej ogłoszenia w Dzienniku Urzędowym (poz. 506 z dnia 7 marca 2022r.)
11.	Uchwała Nr L/665/2022 z dnia 24.02.2022 r.	w sprawie wyrażenia zgody na udzielenie bonifikaty oraz bezprzetargowe zbycie nieruchomości nr 265/2 położonej w Kamieniu Wielkim	Uchwała weszła w życie z dniem podjęcia. Uchwała zrealizowana w 2022 roku – akt notarialny Rep. A Nr 6240/2022 z dnia 24.05.2022 r.
12.	Uchwała Nr L/666/2022 z dnia 24.02.2022 r.	w sprawie wyrażenia zgody Burmistrzowi Miasta i Gminy Witnica na udzielenie bonifikaty od ceny sprzedaży lokali mieszkalnych	Uchwała weszła w życie z dniem podjęcia. Uchwała zrealizowana w 2022 roku – akty notarialne Rep. A Nr 8337/2022, 8345/2022, 8330/2022 z dnia 26.07.2022 r.
13.	Uchwała Nr L/667/2022 z dnia 24.02.2022 r.	w sprawie wyrażenia woli na ustanowienie odpłatnej służebności przesyłu na działce 405 położonej w Witnicy będącej własnością osoby fizycznej na rzecz Gminy Witnica	Uchwała weszła w życie z dniem podjęcia. Uchwała zrealizowana w 2022 roku – akt notarialny Rep. A Nr 3017/2022 z dnia 08.03.2022 r.
14.	Uchwała Nr L/668/2022 z dnia 24.02.2022 r.	w sprawie wyrażenia zgody na odstąpienie od obowiązku przetargowego trybu zawarcia umowy dzierżawy części nieruchomości gminnej oznaczonej nr działki 16/20 położonej przy ul. Cegielnianej w Witnicy na okres powyżej trzech lat	Uchwała weszła w życie z dniem podjęcia. Zawarto umowę dzierżawy na czas nieoznaczony.

15.	Uchwała Nr L/669/2022 z dnia 24.02.2022 r.	w sprawie wyrażenia zgody na odstąpienie od obowiązku przetargowego trybu zawarcia kolejnej umowy dzierżawy części nieruchomości gminnej oznaczonej nr działki 34/17 położonej przy ul. Myśliwskiej w Witnicy na okres powyżej trzech lat	Uchwała weszła w życie z dniem podjęcia. Zawarto umowę dzierżawy na czas nieoznaczony.
16.	Uchwała Nr L/670/2022 z dnia 24.02.2022 r.	w sprawie wyrażenia zgody na odstąpienie od obowiązku przetargowego trybu zawarcia kolejnej umowy dzierżawy części nieruchomości gminnej oznaczonej nr działki 67/9 położonej przy ul. Strzeleckiej w Witnicy na okres powyżej trzech lat	Uchwała weszła w życie z dniem podjęcia. Zawarto umowę dzierżawy na czas nieoznaczony.
17.	Uchwała Nr L/671/2022 z dnia 24.02.2022 r.	w sprawie wyrażenia zgody na odstąpienie od obowiązku przetargowego trybu zawarcia kolejnej umowy dzierżawy części nieruchomości gminnej oznaczonej nr działki 79/19 położonej w Witnicy na okres powyżej trzech lat	Uchwała weszła w życie z dniem podjęcia. Zawarto umowę dzierżawy na czas nieoznaczony.
18.	Uchwała Nr L/672/2022 z dnia 24.02.2022 r.	w sprawie wyrażenia zgody na odstąpienie od obowiązku przetargowego trybu zawarcia kolejnej umowy dzierżawy części nieruchomości gminnej oznaczonej nr działki 103/2 położonej przy ul. Myśliwskiej w Witnicy na okres powyżej trzech lat	Uchwała weszła w życie z dniem podjęcia. Zawarto umowę dzierżawy na czas nieoznaczony.
19.	Uchwała Nr L/673/2022 z dnia 24.02.2022 r.	w sprawie wyrażenia zgody na odstąpienie od obowiązku przetargowego trybu zawarcia kolejnej umowy dzierżawy części nieruchomości gminnej oznaczonej nr działki 547 położonej w Witnicy na okres powyżej trzech lat	Uchwała weszła w życie z dniem podjęcia. Zawarto umowę dzierżawy na czas nieoznaczony.
20.	Uchwała Nr L/674/2022 z dnia 24.02.2022 r.	w sprawie zmiany Wieloletniej Prognozy Finansowej na lata 2022-2028	Uchwała weszła w życie z dniem podjęcia. Uchwała w trakcie realizacji w 2022 r.
21.	Uchwała Nr L/675/2022 z dnia 24.02.2022 r.	w sprawie zmiany uchwały budżetowej Miasta i Gminy Witnica na 2022 rok	Uchwała weszła w życie z dniem podjęcia. Uchwała w trakcie realizacji w 2022 r.

22.	Uchwała Nr LI/677/2022 z dnia 03.03.2022 r.	w sprawie uchylecia Uchwały Nr XIX/100/2015 Rady Miejskiej w Witnicy z dnia 24 września 2015 r. w sprawie wyrażenia zgody na nawiązanie współpracy partnerskiej Gminy Witnica z Maruszkinem w Federacji Rosyjskiej	Uchwała weszła w życie z dniem podjęcia. Uchwała zrealizowana w 2022 r.
23.	Uchwała Nr LII/678/2022 z dnia 21.03.2022 r.	w sprawie wyrażenia zgody na utworzenie spółki pod nazwą Społeczna Inicjatywa Mieszkaniowa „KZN-Nadwarciański” spółka z ograniczoną odpowiedzialnością	Uchwała weszła w życie z dniem podjęcia. Uchwała zrealizowana w 2022 roku - akt notarialny Rep. A Nr 6147/2022 z dnia 01.04.2022 r.
24.	Uchwała Nr LII/679/2022 z dnia 21.03.2022 r.	w sprawie wyrażenia zgody na wniesienie przez Gminę Witnica wkładu niepieniężnego do Społecznej Inicjatywy Mieszkaniowej „KZN- Nadwarciański” sp. z o.o. w postaci prawa własności nieruchomości zlokalizowanej w Gminie Witnica, miasto Witnica, przy ul. Poprzecznej	Uchwała weszła w życie z dniem podjęcia.
25.	Uchwała Nr LII/680/2022 z dnia 21.03.2022 r.	w sprawie zmiany uchwały budżetowej Miasta i Gminy Witnica na 2022 rok	Uchwała weszła w życie z dniem podjęcia. Uchwała w trakcie realizacji w 2022 r.
26.	Uchwała Nr LIII/681/2022 z dnia 31.03.2022 r.	w sprawie przyjęcia Programu opieki nad zwierzętami bezdomnymi oraz zapobiegania bezdomności zwierząt w Gminie Witnica w 2022 roku	Uchwała weszła w życie po 14 dniach od dnia jej ogłoszenia w Dzienniku Urzędowym (poz. 922 z dnia 19 kwietnia 2022r.)
27.	Uchwała Nr LIII/682/2022 z dnia 31.03.2022 r.	w sprawie uchwalenia „Wieloletniego planu rozwoju i modernizacji urządzeń wodociągowych i urządzeń kanalizacyjnych na lata 2022–2027” Miejskich Zakładów Komunalnych Spółka z o.o. w Witnicy	Uchwała weszła w życie z dniem podjęcia.
28.	Uchwała Nr LIII/683/2022 z dnia 31.03.2022 r.	w sprawie udzielenia pomocy finansowej dla Powiatu Gorzowskiego	Uchwała weszła w życie z dniem podjęcia. Uchwała zrealizowana w roku 2022
29.	Uchwała Nr LIII/684/2022 z dnia 31.03.2022 r.	w sprawie nadania nazwy nowej ulicy w miejscowości Białcz	Uchwała weszła w życie po upływie 14 dni od dnia ogłoszenia w Dzienniku Urzędowym Woj. Lubuskiego (poz. 898 z dnia 14 kwietnia 2022 r.).
30.	Uchwała Nr LIII/685/2022 z dnia 31.03.2022 r.	w sprawie wyrażenia zgody na zbycie nieruchomości nr 48 oraz 158	Uchwała weszła w życie z dniem podjęcia. Uchwała w trakcie realizacji- przeprowadzono procedury wynikające z ustawy o gospodarce nieruchomościami poprzedzające sprzedaż (wycena, wykaz).

31.	Uchwała Nr LIII/686/2022 z dnia 31.03.2022 r.	w sprawie wyrażania zgody na zbycie nieruchomości nr 285/92	Uchwała weszła w życie z dniem podjęcia. Uchwała w trakcie realizacji- przeprowadzono procedury wynikające z ustawy o gospodarce nieruchomościami poprzedzające sprzedaż (wycena, wykaz).
32.	Uchwała Nr LIII/687/2022 z dnia 31.03.2022 r.	w sprawie wyrażania zgody na zbycie nieruchomości nr 690/11	Uchwała weszła w życie z dniem podjęcia. Uchwała zrealizowana w 2022 roku – akt notarialny Rep. A Nr 10851/2022 z dnia 07.10.2022 r.
33.	Uchwała Nr LIII/688/2022 z dnia 31.03.2022 r.	w sprawie wyrażenia zgody na bezprzetargowe zbycie nieruchomości nr 993 położonej w Witnicy	Uchwała weszła w życie z dniem podjęcia. Uchwała zrealizowana w 2022 roku – akt notarialny Rep. A Nr 3998/2022 z dnia 11.08.2022 r.
34.	Uchwała Nr LIII/689/2022 z dnia 31.03.2022 r.	w sprawie wyrażenia zgody na zbycie lokalu mieszkalnego położonego na działce 309	Uchwała weszła w życie z dniem podjęcia. Uchwała w trakcie realizacji- przeprowadzono procedury wynikające z ustawy o gospodarce nieruchomościami poprzedzające sprzedaż (wycena, wykaz).
35.	Uchwała Nr LIII/690/2022 z dnia 31.03.2022 r.	w sprawie wyrażenia zgody Burmistrzowi Miasta i Gminy Witnica na udzielenie bonifikaty od ceny sprzedaży lokali mieszkalnych	Uchwała weszła w życie z dniem podjęcia. Uchwała w trakcie realizacji- przeprowadzono procedury wynikające z ustawy o gospodarce nieruchomościami poprzedzające sprzedaż (wycena, wykaz).
36.	Uchwała Nr LIII/691/2022 z dnia 31.03.2022 r.	w sprawie zmiany Uchwały Nr XLVII/631/2021 Rady Miejskiej w Witnicy z dnia 16 grudnia 2021 r. w sprawie wyrażania zgody na zbycie nieruchomości nr 1207/10	Uchwała weszła w życie z dniem podjęcia. Uchwała w trakcie realizacji- przeprowadzono procedury wynikające z ustawy o gospodarce nieruchomościami poprzedzające sprzedaż (wycena, wykaz).
37.	Uchwała Nr LIII/692/2022 z dnia 31.03.2022 r.	w sprawie wyrażenia zgody na odstąpienie od obowiązku przetargowego trybu zawarcia kolejnej umowy dzierżawy części nieruchomości gminnej oznaczonej nr działki 304/2 położonej w Białczu na okres powyżej trzech lat	Uchwała weszła w życie z dniem podjęcia. Zawarto umowę dzierżawy na czas nieoznaczony.
38.	Uchwała Nr LIII/693/2022 z dnia 31.03.2022 r.	w sprawie wyrażenia zgody na odstąpienie od obowiązku przetargowego trybu zawarcia kolejnej umowy dzierżawy nieruchomości gminnej oznaczonej nr działki 545/5 położonej w Witnicy na okres powyżej trzech lat	Uchwała weszła w życie z dniem podjęcia. Zawarto umowę dzierżawy na czas nieoznaczony.

39.	Uchwała Nr LIII/694/2022 z dnia 31.03.2022 r.	w sprawie wyrażenia zgody na odstąpienie od obowiązku przetargowego trybu zawarcia kolejnej umowy dzierżawy części nieruchomości gminnej oznaczonej nr działki 577/15 położonej przy ul. Konopnickiej w Witnicy na okres powyżej trzech lat	Uchwała weszła w życie z dniem podjęcia. Zawarto umowę dzierżawy na czas nieoznaczony.
40.	Uchwała Nr LIII/695/2022 z dnia 31.03.2022 r.	w sprawie wyrażenia zgody na odstąpienie od obowiązku przetargowego trybu zawarcia kolejnej umowy dzierżawy części nieruchomości gminnej oznaczonej nr działki 577/15 położonej przy ul. Konopnickiej w Witnicy na okres powyżej trzech lat	Uchwała weszła w życie z dniem podjęcia. Zawarto umowę dzierżawy na czas nieoznaczony.
41.	Uchwała Nr LIII/696/2022 z dnia 31.03.2022 r.	w sprawie wyrażenia zgody na odstąpienie od obowiązku przetargowego trybu zawarcia kolejnej umowy dzierżawy części nieruchomości gminnej oznaczonej nr działki 577/15 położonej przy ul. Konopnickiej w Witnicy na okres powyżej trzech lat	Uchwała weszła w życie z dniem podjęcia. Zawarto umowę dzierżawy na czas nieoznaczony.
42.	Uchwała Nr LIII/697/2022 z dnia 31.03.2022 r.	w sprawie wyrażenia zgody na odstąpienie od obowiązku przetargowego trybu zawarcia kolejnej umowy dzierżawy części nieruchomości gminnej oznaczonej nr działki 1213/7 położonej przy ul. 1 Maja w Witnicy na okres powyżej trzech lat	Uchwała weszła w życie z dniem podjęcia. Zawarto umowę dzierżawy na czas nieoznaczony.
43.	Uchwała Nr LIII/698/2022 z dnia 31.03.2022 r.	w sprawie wyrażenia zgody na odstąpienie od obowiązku przetargowego trybu zawarcia kolejnej umowy dzierżawy nieruchomości gminnej oznaczonej nr działki 1298/196 położonej przy ul. Ogrodowej w Witnicy na okres powyżej trzech lat	Uchwała weszła w życie z dniem podjęcia. Zawarto umowę dzierżawy na czas nieoznaczony.
44.	Uchwała Nr LIII/699/2022 z dnia 31.03.2022 r.	w sprawie wyrażenia zgody na odstąpienie od obowiązku przetargowego trybu zawarcia kolejnej umowy dzierżawy części nieruchomości gminnej oznaczonej nr działki 1771/2 położonej przy ul. Kostrzyńskiej w Witnicy na okres powyżej trzech lat	Uchwała weszła w życie z dniem podjęcia. Zawarto umowę dzierżawy na czas nieoznaczony.
45.	Uchwała Nr LIII/700/2022 z dnia 31.03.2022 r.	w sprawie zmiany Wieloletniej Prognozy Finansowej Miasta i Gminy Witnica na 2022-2028	Uchwała weszła w życie z dniem podjęcia. Uchwała w trakcie realizacji w 2022 r.



46.	Uchwała Nr LIII/701/2022 z dnia 31.03.2022 r.	w sprawie zmiany uchwały budżetowej Miasta i Gminy Witnica na 2022 rok	Uchwała weszła w życie z dniem podjęcia. Uchwała w trakcie realizacji w 2022 r.
47.	Uchwała Nr LIII/702/2022 z dnia 31.03.2022 r.	w sprawie uchwalenia Gminnego Programu Profilaktyki i Rozwiązywania Problemów Alkoholowych oraz Przeciwdziałania Narkomanii na 2022 r.	Uchwała weszła w życie z dniem 1 kwietnia 2022 roku
48.	Uchwała Nr LIV/703/2022 z dnia 07.04.2022 r.	w sprawie zmiany Wieloletniej Prognozy Finansowej Miasta i Gminy Witnica na lata 2022-2028	Uchwała weszła w życie z dniem podjęcia. Uchwała w trakcie realizacji w 2022 r.
49.	Uchwała Nr LIV/704/2022 z dnia 07.04.2022 r.	w sprawie zmiany uchwały budżetowej Miasta i Gminy Witnica na 2022 rok	Uchwała weszła w życie z dniem podjęcia. Uchwała w trakcie realizacji w 2022 r.
50.	Uchwała Nr LV/705/2022 z dnia 28.04.2022 r.	w sprawie wyrażania zgody na zbycie nieruchomości nr 314/41	Uchwała weszła w życie z dniem podjęcia. Uchwała w trakcie realizacji- przeprowadzono procedury wynikające z ustawy o gospodarce nieruchomościami poprzedzające sprzedaż (wycena, wykaz).
51.	Uchwała Nr LV/706/2022 z dnia 28.04.2022 r.	w sprawie wyrażania zgody na zbycie nieruchomości nr 314/45	Uchwała weszła w życie z dniem podjęcia. Uchwała w trakcie realizacji- przeprowadzono procedury wynikające z ustawy o gospodarce nieruchomościami poprzedzające sprzedaż (wycena, wykaz).
52.	Uchwała Nr LV/707/2022 z dnia 28.04.2022 r.	w sprawie wyrażania zgody na zbycie nieruchomości nr 674/13	Uchwała weszła w życie z dniem podjęcia. Uchwała w trakcie realizacji- przeprowadzono procedury wynikające z ustawy o gospodarce nieruchomościami poprzedzające sprzedaż (wycena, wykaz).
53.	Uchwała Nr LV/708/2022 z dnia 28.04.2022 r.	w sprawie wyrażania zgody na zbycie nieruchomości nr 674/14	Uchwała weszła w życie z dniem podjęcia. Uchwała w trakcie realizacji- przeprowadzono procedury wynikające z ustawy o gospodarce nieruchomościami poprzedzające sprzedaż (wycena, wykaz).
54.	Uchwała Nr LV/709/2022 z dnia 28.04.2022 r.	w sprawie wyrażenia zgody Burmistrzowi Miasta i Gminy Witnica na udzielenie bonifikaty od ceny sprzedaży lokali mieszkalnych	Uchwała weszła w życie z dniem podjęcia. Uchwała w trakcie realizacji- przeprowadzono procedury wynikające z ustawy o gospodarce nieruchomościami poprzedzające sprzedaż (wycena, wykaz).

55.	Uchwała Nr LV/710/2022 z dnia 28.04.2022 r.	w sprawie wyrażenia zgody Burmistrzowi Miasta i Gminy Witnica na udzielenie bonifikaty od ceny sprzedaży lokali mieszkalnych	Uchwała weszła w życie z dniem podjęcia. Uchwała w trakcie realizacji- przeprowadzono procedury wynikające z ustawy o gospodarce nieruchomościami poprzedzające sprzedaż (wycena, wykaz).
56.	Uchwała Nr LV/711/2022 z dnia 28.04.2022 r.	w sprawie wyrażenia zgody na odstąpienie od obowiązku przetargowego trybu zawarcia kolejnej umowy dzierżawy części nieruchomości gminnej oznaczonej nr działki 40/9 położonej przy ul. Cegielnianej w Witnicy na okres powyżej trzech lat	Uchwała weszła w życie z dniem podjęcia. Zawarto umowę dzierżawy na czas nieoznaczony.
57.	Uchwała Nr LV/712/2022 z dnia 28.04.2022 r.	w sprawie wyrażenia zgody na odstąpienie od obowiązku przetargowego trybu zawarcia kolejnej umowy dzierżawy części nieruchomości gminnej oznaczonej nr działki 573/11 położonej przy ul. Sportowej w Witnicy na okres powyżej trzech lat	Uchwała weszła w życie z dniem podjęcia. Zawarto umowę dzierżawy na czas nieoznaczony.
58.	Uchwała Nr LV/713/2022 z dnia 28.04.2022 r.	w sprawie wyrażenia zgody na odstąpienie od obowiązku przetargowego trybu zawarcia kolejnej umowy dzierżawy części nieruchomości gminnej oznaczonej nr działki 577/15 położonej przy ul. Konopnickiej w Witnicy na okres powyżej trzech lat	Uchwała weszła w życie z dniem podjęcia. Zawarto umowę dzierżawy na czas nieoznaczony.
59.	Uchwała Nr LV/714/2022 z dnia 28.04.2022 r.	w sprawie przyjęcia Strategii rozwoju ponadlokalnego Miejskiego Obszaru Funkcjonalnego Gorzowa Wielkopolskiego 2030	Uchwała weszła w życie z dniem podjęcia. Uchwała zrealizowana.
60.	Uchwała Nr LV/715/2022 z dnia 28.04.2022 r.	w sprawie wyrażenia zgody na nabycie przez Miasto i Gminę Witnica udziałów w spółce MDR Witnica spółka z ograniczoną odpowiedzialnością z siedzibą w Warszawie	Uchwała weszła w życie z dniem podjęcia. Uchwała zrealizowana.
61.	Uchwała Nr LV/716/2022 z dnia 28.04.2022 r.	w sprawie wyrażenia zgody na wniesienie dopłaty do spółki „Miejskie Zakłady Komunalne” Spółka z o.o. w Witnicy	Uchwała weszła w życie z dniem podjęcia. Uchwała zrealizowana.

62.	Uchwała Nr LV/717/2022 z dnia 28.04.2022 r.	w sprawie wyrażenia zgody na podwyższenie kapitału zakładowego w spółce „Miejskie Zakłady Komunalne” Spółka z o.o. w Witnicy i objęcie nowo utworzonych udziałów przez wspólnika Miasto i Gminę Witnica	Uchwała weszła w życie z dniem podjęcia. Uchwała zrealizowana.
63.	Uchwała Nr LV/718/2022 z dnia 28.04.2022 r.	w sprawie zmiany Wieloletniej Prognozy Finansowej na lata 2022-2028	Uchwała weszła w życie z dniem podjęcia. Uchwała w trakcie realizacji w 2022 r.
64.	Uchwała Nr LV/719/2022 z dnia 28.04.2022 r.	w sprawie zmiany uchwały budżetowej Miasta i Gminy Witnica na 2022 rok	Uchwała weszła w życie z dniem podjęcia. Uchwała w trakcie realizacji w 2022 r.
65.	Uchwała Nr LVI/720/2022 z dnia 26.05.2022 r.	w sprawie udzielenia w roku 2022 dotacji na prace konserwatorskie i restauratorskie oraz budowlane przy zabytku wpisanym do rejestru zabytków	Uchwała weszła w życie z dniem podjęcia. Dotacja w kwocie 20500,00zł została przeznaczona na renowację tynków wewnętrznych kościoła w Okszy.
66.	Uchwała Nr LVI/721/2022 z dnia 26.05.2022 r.	w sprawie przystąpienia do sporządzenia miejscowego planu zagospodarowania przestrzennego dla sieci wodociągowej oraz ujęć wód podziemnych w obrębach Mościczki i Witnica, gmina Witnica	Uchwała weszła w życie z dniem podjęcia. Zawarto umowę na sporządzenie projektu miejscowego planu zagospodarowania przestrzennego.
67.	Uchwała Nr LVI/722/2022 z dnia 26.05.2022 r.	w sprawie uchwalenia miejscowego planu zagospodarowania przestrzennego dla odwiertów Dzieduszyce 2, Dzieduszyce 4k zlokalizowanych na działce ew. nr 310, obręb Stare Dzieduszyce, gmina Witnica	Uchwała weszła w życie po upływie 14 dni od dnia ogłoszenia w Dzienniku Urzędowym Woj. Lubuskiego (poz. 1202 z dnia 1 czerwca 2022 r.).
68.	Uchwała Nr LVI/723/2022 z dnia 26.05.2022 r.	w sprawie zmiany Uchwały Nr XXXVI/471/2021 Rady Miejskiej w Witnicy z dnia 25 marca 2021 r. w sprawie przystąpienia do sporządzenia „Strategii Rozwoju Miasta i Gminy Witnica do roku 2030” oraz określenia szczegółowego trybu i harmonogramu opracowania projektu strategii, w tym trybu konsultacji	Uchwała weszła w życie z dniem podjęcia. Zrealizowana w 2022 roku.
69.	Uchwała Nr LVI/724/2022 z dnia 26.05.2022 r.	w sprawie udzielenia pomocy finansowej dla Powiatu Gorzowskiego	Uchwała weszła w życie z dniem podjęcia. Zrealizowana w 2022 roku.
70.	Uchwała Nr LVI/725/2022 z dnia 26.05.2022 r.	w sprawie udzielenia pomocy finansowej dla Powiatu Gorzowskiego	Uchwała weszła w życie z dniem podjęcia. Zrealizowana w 2022 roku.

71.	Uchwała Nr LVI/726/2022 z dnia 26.05.2022 r.	w sprawie uchylenia Uchwały Nr L/661/2022 Rady Miejskiej w Witnicy z dnia 24 lutego 2022 r. w sprawie zarządzenia poboru opłaty targowej w drodze inkasa, określenia inkasentów i wysokości wynagrodzenia za inkaso	Uchwała weszła w życie po upływie 14 dni od dnia ogłoszenia w Dzienniku Urzędowym Województwa Lubuskiego (poz. 1203 z dnia 1 czerwca 2022 r.).
72.	Uchwała Nr LVI/727/2022 z dnia 26.05.2022 r.	w sprawie zmiany Uchwały Nr LV/716/2022 z dnia 28 kwietnia 2022 r. w sprawie wyrażenia zgody na wniesienie dopłaty do spółki „Miejskie Zakłady Komunalne” Spółka z o.o. w Witnicy	Uchwała weszła w życie z dniem podjęcia. Uchwała zrealizowana.
73.	Uchwała Nr LVI/728/2022 z dnia 26.05.2022 r.	w sprawie wyrażenia zgody na wniesienie dopłaty do spółki „Miejskie Zakłady Komunalne” Spółka z o.o. w Witnicy	Uchwała weszła w życie z dniem podjęcia. Uchwała zrealizowana.
74.	Uchwała Nr LVI/729/2022 z dnia 26.05.2022 r.	w sprawie wyrażenia zgody na zbycie nieruchomości nr 180/7	Uchwała weszła w życie z dniem podjęcia. Uchwała zrealizowana w 2022 roku – akt notarialny Rep. A Nr 12512/2022 z dnia 24.11.2022 r.
75.	Uchwała Nr LVI/730/2022 z dnia 26.05.2022 r.	w sprawie wyrażenia zgody Burmistrzowi Miasta i Gminy Witnica na udzielenie bonifikaty od ceny sprzedaży lokali mieszkalnych	Uchwała weszła w życie z dniem podjęcia. Uchwała zrealizowana w 2022 roku – akt notarialny Rep. A Nr 10858/2022 z dnia 07.10.2022 r.
76.	Uchwała Nr LVI/731/2022 z dnia 26.05.2022 r.	w sprawie wyrażenia zgody Burmistrzowi Miasta i Gminy Witnica na udzielenie bonifikaty od ceny sprzedaży lokali mieszkalnych	Uchwała weszła w życie z dniem podjęcia. Uchwała zrealizowana w 2022 roku – akt notarialny Rep. A Nr 12518/2022 z dnia 24.11.2022 r.
77.	Uchwała Nr LVI/732/2022 z dnia 26.05.2022 r.	w sprawie wyrażenia zgody na odstąpienie od obowiązku przetargowego trybu zawarcia kolejnej umowy najmu lokalu użytkowego położonego przy ul. Gorzowskiej 9 w Witnicy na okres powyżej trzech lat	Uchwała weszła w życie z dniem podjęcia. Zawarto umowę najmu na czas nieoznaczony.
78.	Uchwała Nr LVI/733/2022 z dnia 26.05.2022 r.	w sprawie wyrażenia zgody na odstąpienie od obowiązku przetargowego trybu zawarcia kolejnej umowy dzierżawy części nieruchomości gminnej oznaczonej nr działki 16/20 położonej przy ul. Cegielnianej w Witnicy na okres powyżej trzech lat	Uchwała weszła w życie z dniem podjęcia. Zawarto umowę dzierżawy na czas nieoznaczony.

79.	Uchwała Nr LVI/734/2022 z dnia 26.05.2022 r.	w sprawie wyrażenia zgody na odstąpienie od obowiązku przetargowego trybu zawarcia kolejnej umowy dzierżawy części nieruchomości gminnej oznaczonej nr 17/11 działki położonej przy ul. Cegielnianej w Witnicy na okres powyżej trzech lat	Uchwała weszła w życie z dniem podjęcia. Zawarto umowę dzierżawy na czas nieoznaczony.
80.	Uchwała Nr LVI/735/2022 z dnia 26.05.2022 r.	w sprawie wyrażenia zgody na odstąpienie od obowiązku przetargowego trybu zawarcia kolejnej umowy dzierżawy części nieruchomości gminnej oznaczonej nr działki 17/11 położonej przy ul. Cegielnianej w Witnicy na okres powyżej trzech lat	Uchwała weszła w życie z dniem podjęcia. Zawarto umowę dzierżawy na czas nieoznaczony.
81.	Uchwała Nr LVI/736/2022 z dnia 26.05.2022 r.	w sprawie wyrażenia zgody na odstąpienie od obowiązku przetargowego trybu zawarcia kolejnej umowy dzierżawy części nieruchomości gminnej oznaczonej nr działki 40/9 położonej przy ul. Cegielnianej w Witnicy na okres powyżej trzech lat	Uchwała weszła w życie z dniem podjęcia. Zawarto umowę dzierżawy na czas nieoznaczony.
82.	Uchwała Nr LVI/737/2022 z dnia 26.05.2022 r.	w sprawie wyrażenia zgody na odstąpienie od obowiązku przetargowego trybu zawarcia kolejnej umowy dzierżawy części nieruchomości gminnej oznaczonej nr działki 134/8 położonej przy ul. Kosynierów Mirosławskich w Witnicy na okres powyżej trzech lat	Uchwała weszła w życie z dniem podjęcia. Zawarto umowę dzierżawy na czas nieoznaczony.
83.	Uchwała Nr LVI/738/2022 z dnia 26.05.2022 r.	w sprawie wyrażenia zgody na odstąpienie od obowiązku przetargowego trybu zawarcia kolejnej umowy dzierżawy części nieruchomości gminnej oznaczonej nr działki 601/8 w Witnicy na okres powyżej trzech lat	Uchwała weszła w życie z dniem podjęcia. Zawarto umowę dzierżawy na czas nieoznaczony.
84.	Uchwała Nr LVI/739/2022 z dnia 26.05.2022 r.	w sprawie wyrażenia zgody na odstąpienie od obowiązku przetargowego trybu zawarcia kolejnej umowy dzierżawy części nieruchomości gminnej oznaczonej nr działki 680/11 położonej w Witnicy na okres powyżej trzech lat	Uchwała weszła w życie z dniem podjęcia. Zawarto umowę dzierżawy na czas nieoznaczony.

85.	Uchwała Nr LVI/740/2022 z dnia 26.05.2022 r.	w sprawie wyrażenia zgody na odstąpienie od obowiązku przetargowego trybu zawarcia kolejnej umowy dzierżawy części nieruchomości gminnej oznaczonej nr działki 1110/10 położonej w Witnicy na okres powyżej trzech lat	Uchwała weszła w życie z dniem podjęcia. Zawarto umowę dzierżawy na czas nieoznaczony.
86.	Uchwała Nr LVI/741/2022 z dnia 26.05.2022 r.	w sprawie wyrażenia zgody na odstąpienie od obowiązku przetargowego trybu zawarcia kolejnej umowy dzierżawy części nieruchomości gminnej oznaczonej nr działki 1110/10 położonej w Witnicy na okres powyżej trzech lat	Uchwała weszła w życie z dniem podjęcia. Zawarto umowę dzierżawy na czas nieoznaczony.
87.	Uchwała Nr LVI/742/2022 z dnia 26.05.2022 r.	w sprawie wyrażenia zgody na odstąpienie od obowiązku przetargowego trybu zawarcia kolejnej umowy dzierżawy części nieruchomości gminnej oznaczonej nr działki 1110/10 położonej w Witnicy na okres powyżej trzech lat	Uchwała weszła w życie z dniem podjęcia. Zawarto umowę dzierżawy na czas nieoznaczony.
88.	Uchwała Nr LVI/743/2022 z dnia 26.05.2022 r.	w sprawie wyrażenia zgody na odstąpienie od obowiązku przetargowego trybu zawarcia kolejnej umowy dzierżawy części nieruchomości gminnej oznaczonej nr działki 1124/17 położonej w Witnicy na okres powyżej trzech lat	Uchwała weszła w życie z dniem podjęcia. Zawarto umowę dzierżawy na czas nieoznaczony.
89.	Uchwała Nr LVI/744/2022 z dnia 26.05.2022 r.	w sprawie zmiany Wieloletniej Prognozy Finansowej na lata 2022-2028	Uchwała weszła w życie z dniem podjęcia. Uchwała w trakcie realizacji w 2022 r.
90.	Uchwała Nr LVI/745/2022 z dnia 26.05.2022 r.	w sprawie zmiany uchwały budżetowej Miasta i Gminy Witnica na 2022 rok	Uchwała weszła w życie z dniem podjęcia. Uchwała w trakcie realizacji w 2022 r.
91.	Uchwała Nr LVII/746/2022 z dnia 30.06.2022 r.	w sprawie udzielenia Burmistrzowi Miasta i Gminy Witnica wotum zaufania	Uchwała weszła w życie z dniem podjęcia.
92.	Uchwała Nr LVII/747/2022 z dnia 30.06.2022 r.	w sprawie zatwierdzenia sprawozdania finansowego Miasta i Gminy Witnica wraz ze sprawozdaniem z wykonania budżetu Miasta i Gminy Witnica za 2021 rok	Uchwała weszła w życie z dniem podjęcia.
93.	Uchwała Nr LVII/748/2022 z dnia 30.06.2022 r.	w sprawie udzielenia Burmistrzowi Miasta i Gminy Witnica absolutorium z tytułu wykonania budżetu za 2021 rok	Uchwała weszła w życie z dniem podjęcia.

94.	Uchwała Nr LVII/749/2022 z dnia 30.06.2022 r.	w sprawie wyrażenia zgody na nieodpłatne przekazanie infrastruktury drogowej położonej w pasie drogi wojewódzkiej nr 132 przy ul. Końcowej w Witnicy	Uchwała weszła w życie z dniem podjęcia. Zrealizowana w 2022 roku.
95.	Uchwała Nr LVII/750/2022 z dnia 30.06.2022 r.	w sprawie wyrażania zgody na zbycie nieruchomości nr 314/52	Uchwała weszła w życie z dniem podjęcia. Uchwała w trakcie realizacji- przeprowadzono procedury wynikające z ustawy o gospodarce nieruchomościami poprzedzające sprzedaż (wycena, wykaz).
96.	Uchwała Nr LVII/751/2022 z dnia 30.06.2022 r.	w sprawie wyrażania zgody na zbycie nieruchomości nr 30 położonej w Nowych Dzieduszycach	Uchwała weszła w życie z dniem podjęcia. Uchwała w trakcie realizacji- przeprowadzono procedury wynikające z ustawy o gospodarce nieruchomościami poprzedzające sprzedaż (wycena, wykaz).
97.	Uchwała Nr LVII/752/2022 z dnia 30.06.2022 r.	w sprawie wyrażenia zgody na bezprzetargowe zbycie nieruchomości nr 1219/8 położonej w Witnicy	Uchwała weszła w życie z dniem podjęcia. Uchwała zrealizowana w 2022 roku – akt notarialny Rep. A Nr 12505/2022 z dnia 24.11.2022 r.
98.	Uchwała Nr LVII/753/2022 z dnia 30.06.2022 r.	w sprawie wyrażenia zgody na udzielenie bonifikaty oraz bezprzetargowe zbycie nieruchomości nr 630 położonej w Mosinie	Uchwała weszła w życie z dniem podjęcia. Uchwała zrealizowana w 2023 roku – akt notarialny Rep. A Nr 723/2023 z dnia 14.02.2023 r.
99.	Uchwała Nr LVII/754/2022 z dnia 30.06.2022 r.	w sprawie wyrażenia zgody na odstąpienie od obowiązku przetargowego trybu zawarcia kolejnej umowy dzierżawy części nieruchomości gminnej oznaczonej nr działki 133/17 położonej w Sosnach na okres powyżej trzech lat	Uchwała weszła w życie z dniem podjęcia. Zawarto umowę dzierżawy na czas nieoznaczony.
100.	Uchwała Nr LVII/755/2022 z dnia 30.06.2022 r.	w sprawie wyrażenia zgody na odstąpienie od obowiązku przetargowego trybu zawarcia kolejnej umowy dzierżawy części nieruchomości gminnej oznaczonej nr działki 141/2 położonej w Sosnach na okres powyżej trzech lat	Uchwała weszła w życie z dniem podjęcia. Zawarto umowę dzierżawy na czas nieoznaczony.

101.	Uchwała Nr LVII/756/2022 z dnia 30.06.2022 r.	w sprawie wyrażenia zgody na odstąpienie od obowiązku przetargowego trybu zawarcia kolejnej umowy dzierżawy części nieruchomości gminnej oznaczonej nr działki 151/42 położonej w Sosnach na okres powyżej trzech lat	Uchwała weszła w życie z dniem podjęcia. Zawarto umowę dzierżawy na czas nieoznaczony.
102.	Uchwała Nr LVII/757/2022 z dnia 30.06.2022 r.	w sprawie wyrażenia zgody na odstąpienie od obowiązku przetargowego trybu zawarcia kolejnej umowy dzierżawy części nieruchomości gminnej oznaczonej nr działki 314/78 położonej w Witnicy na okres powyżej trzech lat	Uchwała weszła w życie z dniem podjęcia. Zawarto umowę dzierżawy na czas nieoznaczony.
103.	Uchwała Nr LVII/758/2022 z dnia 30.06.2022 r.	w sprawie wyrażenia zgody na odstąpienie od obowiązku przetargowego trybu zawarcia kolejnej umowy dzierżawy części nieruchomości gminnej oznaczonej nr działki 401/29 położonej w Witnicy na okres powyżej trzech lat	Uchwała weszła w życie z dniem podjęcia. Zawarto umowę dzierżawy na czas nieoznaczony.
104.	Uchwała Nr LVII/759/2022 z dnia 30.06.2022 r.	w sprawie wyrażenia zgody na odstąpienie od obowiązku przetargowego trybu zawarcia kolejnej umowy dzierżawy części nieruchomości gminnej oznaczonej nr działki 505 położonej w Witnicy na okres powyżej trzech lat	Uchwała weszła w życie z dniem podjęcia. Zawarto umowę dzierżawy na czas nieoznaczony.
105.	Uchwała Nr LVII/760/2022 z dnia 30.06.2022 r.	w sprawie wyrażenia zgody na odstąpienie od obowiązku przetargowego trybu zawarcia kolejnej umowy dzierżawy części nieruchomości gminnej oznaczonej nr działki 680/11 położonej w Witnicy na okres powyżej trzech lat	Uchwała weszła w życie z dniem podjęcia. Zawarto umowę dzierżawy na czas nieoznaczony.
106.	Uchwała Nr LVII/761/2022 z dnia 30.06.2022 r.	w sprawie wyrażenia zgody na odstąpienie od obowiązku przetargowego trybu zawarcia kolejnej umowy dzierżawy części nieruchomości gminnej oznaczonej nr działki 1124/17 położonej w Witnicy na okres powyżej trzech lat	Uchwała weszła w życie z dniem podjęcia. Zawarto umowę dzierżawy na czas nieoznaczony.
107.	Uchwała Nr LVII/762/2022 z dnia 30.06.2022 r.	w sprawie wyrażenia zgody na odstąpienie od obowiązku przetargowego trybu zawarcia kolejnej umowy najmu lokalu niemieszkalnego zlokalizowanego na nieruchomości gminnej oznaczonej nr działki 1110/10 położonej w Witnicy na okres powyżej trzech lat	Uchwała weszła w życie z dniem podjęcia. Zawarto umowę najmu na czas nieoznaczony.



108.	Uchwała Nr LVII/763/2022 z dnia 30.06.2022 r.	w sprawie wyrażania zgody na zbycie nieruchomości nr 165/5	Uchwała weszła w życie z dniem podjęcia. Uchwała zrealizowana w 2022 roku – akt notarialny Rep. A Nr 13557/2022 z dnia 22.12.2022 r.
109.	Uchwała Nr LVII/764/2022 z dnia 30.06.2022 r.	w sprawie zmiany Wieloletniej Prognozy Finansowej na lata 2022-2028	Uchwała weszła w życie z dniem podjęcia. Uchwała w trakcie realizacji w 2022 r.
110.	Uchwała Nr LVII/765/2022 z dnia 30.06.2022 r.	w sprawie zmiany uchwały budżetowej Miasta i Gminy Witnica na 2022 rok	Uchwała weszła w życie z dniem podjęcia. Uchwała w trakcie realizacji w 2022 r.
111.	Uchwała Nr LVII/766/2022 z dnia 30.06.2022 r.	w sprawie określenia średniej ceny jednostki paliwa w Gminie Witnica w roku szkolnym 2022/2023	Uchwała weszła w życie po upływie 14 dni od dnia ogłoszenia w Dzienniku Urzędowym Woj. Lubuskiego (poz. 1467 z dnia 07 lipca 2022 r.).
112.	Uchwała Nr LVII/767/2022 z dnia 30.06.2022 r.	w sprawie wyrażenia zgody na zbycie nieruchomości nr 411/2	Uchwała weszła w życie z dniem podjęcia. Uchwała w trakcie realizacji- przeprowadzono procedury wynikające z ustawy o gospodarce nieruchomościami poprzedzające sprzedaż (wycena, wykaz).
113.	Uchwała Nr LVII/768/2022 z dnia 30.06.2022 r.	w sprawie bonifikat od ceny nieruchomości przy sprzedaży lokali mieszkalnych na rzecz ich najemców	Uchwała weszła w życie po upływie 14 dni od dnia ogłoszenia w Dzienniku Urzędowym Woj. Lubuskiego (poz. 1468 z dnia 07 lipca 2022 r.).
114.	Uchwała Nr LVIII/769/2022 z dnia 13.07.2022 r.	w sprawie zaciągnięcia pożyczki długoterminowej z Europejskiego Funduszu Rozwoju Wsi Polskiej	Uchwała weszła w życie z dniem podjęcia. Uchwała w trakcie realizacji w 2022 r.
115.	Uchwała Nr LVIII/770/2022 z dnia 13.07.2022 r.	w sprawie zmiany Wieloletniej Prognozy Finansowej na lata 2022-2028	Uchwała weszła w życie z dniem podjęcia. Uchwała w trakcie realizacji w 2022 r.
116.	Uchwała Nr LVIII/771/2022 z dnia 13.07.2022 r.	w sprawie zmiany uchwały budżetowej Miasta i Gminy Witnica na 2022 rok	Uchwała weszła w życie z dniem podjęcia. Uchwała w trakcie realizacji w 2022 r.
117.	Uchwała Nr LIX/772/2022 z dnia 04.08.2022 r.	w sprawie zaciągnięcia pożyczki długoterminowej z Europejskiego Funduszu Rozwoju Wsi Polskiej	Uchwała weszła w życie z dniem podjęcia. Uchylona Uchwałą Nr LXII/837/2022 z dnia 27.10.2022 r.
118.	Uchwała Nr LIX/773/2022 z dnia 04.08.2022 r.	w sprawie zmiany Wieloletniej Prognozy Finansowej na lata 2022-2028	Uchwała weszła w życie z dniem podjęcia. Uchwała w trakcie realizacji w 2022 r.

119.	Uchwała Nr LIX/774/2022 z dnia 04.08.2022 r.	w sprawie zmiany uchwały budżetowej Miasta i Gminy Witnica na 2022 rok	Uchwała weszła w życie z dniem podjęcia. Uchwała w trakcie realizacji w 2022 r.
120.	Uchwała Nr LX/775/2022 z dnia 25.08.2022 r.	w sprawie zaliczenia drogi do kategorii dróg gminnych oraz ustalenia jej przebiegu	Uchwała weszła w życie po upływie 14 dni od dnia ogłoszenia w Dzienniku Urzędowym Woj. Lubuskiego (poz.1644 z dnia 30 sierpnia 2022 r.).
121.	Uchwała Nr LX/776/2022 z dnia 25.08.2022 r.	w sprawie ustalenia przebiegu drogi gminnej nr 103908F w Witnicy	Uchwała weszła w życie po upływie 14 dni od dnia ogłoszenia w Dzienniku Urzędowym Woj. Lubuskiego (poz.1645 z dnia 30 sierpnia 2022 r.).
122.	Uchwała Nr LXI/777/2022 z dnia 29.09.2022 r.	w sprawie uchwalenia miejscowego planu zagospodarowania przestrzennego dla odwiertu Lubiszyn 3k bis wraz z infrastrukturą towarzystającą, zlokalizowanego na działkach ew. nr 412, 414, obręb Mosina, gmina Witnica	Uchwała weszła w życie po upływie 14 dni od dnia ogłoszenia w Dzienniku Urzędowym Woj. Lubuskiego (poz. 2056 z dnia 21 października 2022 r.).
123.	Uchwała Nr LXI/778/2022 z dnia 29.09.2022 r.	w sprawie zmiany uchwały nr XLVII/628/2021 Rady Miejskiej w Witnicy z dnia 16 grudnia 2021 r. w sprawie ustalenia miesięcznej kwoty dotacji na działalność Centrum Integracji Społecznej w Witnicy w 2022 roku	Uchwała weszła w życie z dniem 1 października 2022 roku.
124.	Uchwała Nr LXI/779/2022 z dnia 29.09.2022 r.	w sprawie wyrażania zgody na zbycie nieruchomości nr 636/4	Uchwała weszła w życie z dniem podjęcia. Uchwała w trakcie realizacji- przeprowadzono procedury wynikające z ustawy o gospodarce nieruchomościami poprzedzające sprzedaż (wycena, wykaz).
125.	Uchwała Nr LXI/780/2022 z dnia 29.09.2022 r.	w sprawie wyrażania zgody na zbycie nieruchomości nr 674/18	Uchwała weszła w życie z dniem podjęcia. Uchwała w trakcie realizacji- przeprowadzono procedury wynikające z ustawy o gospodarce nieruchomościami poprzedzające sprzedaż (wycena, wykaz).
126.	Uchwała Nr LXI/781/2022 z dnia 29.09.2022 r.	w sprawie wyrażania zgody na zbycie nieruchomości nr 977/7	Uchwała weszła w życie z dniem podjęcia. Uchwała w trakcie realizacji- przeprowadzono procedury wynikające z ustawy o gospodarce nieruchomościami poprzedzające sprzedaż (wycena, wykaz).

127.	Uchwała Nr LXI/782/2022 z dnia 29.09.2022 r.	w sprawie wyrażenia zgody Burmistrzowi Miasta i Gminy Witnica na udzielenie bonifikaty od ceny sprzedaży lokali mieszkalnych	Uchwała weszła w życie z dniem podjęcia. Uchwała zrealizowana w 2022 roku – akt notarialny Rep. A Nr 13564/2022 z dnia 22.12.2022 r.
128.	Uchwała Nr LXI/783/2022 z dnia 29.09.2022 r.	w sprawie wyrażenia zgody na zbycie nieruchomości nr 111/53	Uchwała weszła w życie z dniem podjęcia. Uchwała w trakcie realizacji- przeprowadzono procedury wynikające z ustawy o gospodarce nieruchomościami poprzedzające sprzedaż (wycena, wykaz).
129.	Uchwała Nr LXI/784/2022 z dnia 29.09.2022 r.	w sprawie wyrażenia zgody na odstąpienie od obowiązku przetargowego trybu zawarcia kolejnej umowy dzierżawy części nieruchomości gminnej oznaczonej nr działki 16/20 położonej w Witnicy na okres powyżej trzech lat	Uchwała weszła w życie z dniem podjęcia. Zawarto umowę dzierżawy na czas nieoznaczony.
130.	Uchwała Nr LXI/785/2022 z dnia 29.09.2022 r.	w sprawie wyrażenia zgody na odstąpienie od obowiązku przetargowego trybu zawarcia kolejnej umowy dzierżawy części nieruchomości gminnej oznaczonej nr działki 16/20 położonej w Witnicy na okres powyżej trzech lat	Uchwała weszła w życie z dniem podjęcia. Zawarto umowę dzierżawy na czas nieoznaczony.
131.	Uchwała Nr LXI/786/2022 z dnia 29.09.2022 r.	w sprawie wyrażenia zgody na odstąpienie od obowiązku przetargowego trybu zawarcia kolejnej umowy dzierżawy części nieruchomości gminnej oznaczonej nr działki 63 położonej w Witnicy na okres powyżej trzech lat	Uchwała weszła w życie z dniem podjęcia. Zawarto umowę dzierżawy na czas nieoznaczony.
132.	Uchwała Nr LXI/787/2022 z dnia 29.09.2022 r.	w sprawie wyrażenia zgody na odstąpienie od obowiązku przetargowego trybu zawarcia kolejnej umowy dzierżawy części nieruchomości gminnej oznaczonej nr działki 79/19 położonej w Witnicy na okres powyżej trzech lat	Uchwała weszła w życie z dniem podjęcia. Zawarto umowę dzierżawy na czas nieoznaczony.
133.	Uchwała Nr LXI/788/2022 z dnia 29.09.2022 r.	w sprawie wyrażenia zgody na odstąpienie od obowiązku przetargowego trybu zawarcia kolejnej umowy dzierżawy części nieruchomości gminnej oznaczonej nr działki 103/2 położonej w Witnicy na okres powyżej trzech lat	Uchwała weszła w życie z dniem podjęcia. Zawarto umowę dzierżawy na czas nieoznaczony.

134.	Uchwała Nr LXI/789/2022 z dnia 29.09.2022 r.	w sprawie wyrażenia zgody na odstąpienie od obowiązku przetargowego trybu zawarcia kolejnej umowy najmu nieruchomości położonej na działce oznaczonej nr ewidencyjnym 121 położonej w Witnicy na okres powyżej trzech lat	Uchwała weszła w życie z dniem podjęcia. Zawarto umowę najmu na czas nieoznaczony.
135.	Uchwała Nr LXI/790/2022 z dnia 29.09.2022 r.	w sprawie wyrażenia zgody na odstąpienie od obowiązku przetargowego trybu zawarcia kolejnej umowy dzierżawy części nieruchomości gminnej oznaczonej nr działki 141/2 położonej w Sosnach (obręb Stare Dzieduszyce) na okres powyżej trzech lat	Uchwała weszła w życie z dniem podjęcia. Zawarto umowę dzierżawy na czas nieoznaczony.
136.	Uchwała Nr LXI/791/2022 z dnia 29.09.2022 r.	w sprawie wyrażenia zgody na odstąpienie od obowiązku przetargowego trybu zawarcia kolejnej umowy dzierżawy części nieruchomości gminnej oznaczonej nr działki 213/10 położonej w Witnicy na okres powyżej trzech lat	Uchwała weszła w życie z dniem podjęcia. Zawarto umowę dzierżawy na czas nieoznaczony.
137.	Uchwała Nr LXI/792/2022 z dnia 29.09.2022 r.	w sprawie wyrażenia zgody na odstąpienie od obowiązku przetargowego trybu zawarcia kolejnej umowy dzierżawy części nieruchomości gminnej oznaczonej nr działki 314/78 położonej w Witnicy na okres powyżej trzech lat	Uchwała weszła w życie z dniem podjęcia. Zawarto umowę dzierżawy na czas nieoznaczony.
138.	Uchwała Nr LXI/793/2022 z dnia 29.09.2022 r.	w sprawie wyrażenia zgody na odstąpienie od obowiązku przetargowego trybu zawarcia kolejnej umowy dzierżawy części nieruchomości gminnej oznaczonej nr działki 314/78 położonej w Witnicy na okres powyżej trzech lat	Uchwała weszła w życie z dniem podjęcia. Zawarto umowę dzierżawy na czas nieoznaczony.
139.	Uchwała Nr LXI/794/2022 z dnia 29.09.2022 r.	w sprawie wyrażenia zgody na odstąpienie od obowiązku przetargowego trybu zawarcia kolejnej umowy dzierżawy części nieruchomości gminnej oznaczonej nr działki 573/11 położonej w Witnicy na okres powyżej trzech lat	Uchwała weszła w życie z dniem podjęcia. Zawarto umowę dzierżawy na czas nieoznaczony.
140.	Uchwała Nr LXI/795/2022 z dnia 29.09.2022 r.	w sprawie wyrażenia zgody na odstąpienie od obowiązku przetargowego trybu zawarcia kolejnej umowy dzierżawy części nieruchomości gminnej oznaczonej nr działki 680/11 położonej w Witnicy na okres powyżej trzech lat	Uchwała weszła w życie z dniem podjęcia. Zawarto umowę dzierżawy na czas nieoznaczony.

141.	Uchwała Nr LXI/796/2022 z dnia 29.09.2022 r.	w sprawie wyrażenia zgody na odstąpienie od obowiązku przetargowego trybu zawarcia kolejnej umowy dzierżawy części nieruchomości gminnej oznaczonej nr działki 680/11 położonej w Witnicy na okres powyżej trzech lat	Uchwała weszła w życie z dniem podjęcia. Zawarto umowę dzierżawy na czas nieoznaczony.
142.	Uchwała Nr LXI/797/2022 z dnia 29.09.2022 r.	w sprawie wyrażenia zgody na odstąpienie od obowiązku przetargowego trybu zawarcia kolejnej umowy dzierżawy części nieruchomości gminnej oznaczonej nr działki 680/11 położonej w Witnicy na okres powyżej trzech lat	Uchwała weszła w życie z dniem podjęcia. Zawarto umowę dzierżawy na czas nieoznaczony.
143.	Uchwała Nr LXI/798/2022 z dnia 29.09.2022 r.	w sprawie wyrażenia zgody na odstąpienie od obowiązku przetargowego trybu zawarcia umowy dzierżawy części nieruchomości gminnej oznaczonej nr działki 694 położonej w Witnicy na okres powyżej trzech lat	Uchwała weszła w życie z dniem podjęcia. Zawarto umowę dzierżawy na czas nieoznaczony.
144.	Uchwała Nr LXI/799/2022 z dnia 29.09.2022 r.	w sprawie wyrażenia zgody na odstąpienie od obowiązku przetargowego trybu zawarcia kolejnej umowy dzierżawy części nieruchomości gminnej oznaczonej nr działki 708/23 położonej w Witnicy na okres powyżej trzech lat	Uchwała weszła w życie z dniem podjęcia. Zawarto umowę dzierżawy na czas nieoznaczony.
145.	Uchwała Nr LXI/800/2022 z dnia 29.09.2022 r.	sprawie wyrażenia zgody na odstąpienie od obowiązku przetargowego trybu zawarcia kolejnej umowy dzierżawy części nieruchomości gminnej oznaczonej nr działki 1020/2 położonej w Witnicy na okres powyżej trzech lat	Uchwała weszła w życie z dniem podjęcia. Zawarto umowę dzierżawy na czas nieoznaczony.
146.	Uchwała Nr LXI/801/2022 z dnia 29.09.2022 r.	w sprawie wyrażenia zgody na odstąpienie od obowiązku przetargowego trybu zawarcia kolejnej umowy dzierżawy części nieruchomości gminnej oznaczonej nr działki 1020/2 położonej w Witnicy na okres powyżej trzech lat	Uchwała weszła w życie z dniem podjęcia. Zawarto umowę dzierżawy na czas nieoznaczony.
147.	Uchwała Nr LXI/802/2022 z dnia 29.09.2022 r.	w sprawie wyrażenia zgody na odstąpienie od obowiązku przetargowego trybu zawarcia kolejnej umowy dzierżawy części nieruchomości gminnej oznaczonej nr działki 1110/10 położonej w Witnicy na okres powyżej trzech lat	Uchwała weszła w życie z dniem podjęcia. Zawarto umowę dzierżawy na czas nieoznaczony.

148.	Uchwała Nr LXI/803/2022 z dnia 29.09.2022 r.	w sprawie wyrażenia zgody na odstąpienie od obowiązku przetargowego trybu zawarcia kolejnej umowy najmu lokalu posadowionego na nieruchomości gminnej oznaczonej nr działki 263/1 położonej w Witnicy na okres powyżej trzech lat	Uchwała weszła w życie z dniem podjęcia. Zawarto umowę najmu na czas nieoznaczony.
149.	Uchwała Nr LXI/804/2022 z dnia 29.09.2022 r.	w sprawie wyrażenia zgody na odstąpienie od obowiązku przetargowego trybu zawarcia kolejnej umowy najmu lokalu posadowionego na nieruchomości gminnej oznaczonej nr działki 263/1 położonej w Witnicy na okres powyżej trzech lat	Uchwała weszła w życie z dniem podjęcia. Zawarto umowę najmu na czas nieoznaczony.
150.	Uchwała Nr LXI/805/2022 z dnia 29.09.2022 r.	w sprawie wyrażenia zgody na odstąpienie od obowiązku przetargowego trybu zawarcia kolejnej umowy najmu lokalu posadowionego na nieruchomości gminnej oznaczonej nr działki 526/4 położonej w Witnicy na okres powyżej trzech lat	Uchwała weszła w życie z dniem podjęcia. Zawarto umowę najmu na czas nieoznaczony.
151.	Uchwała Nr LXI/806/2022 z dnia 29.09.2022 r.	w sprawie zaliczenia drogi do kategorii dróg gminnych oraz ustalenia jej przebiegu	Uchwała weszła w życie po upływie 14 dni od dnia ogłoszenia w Dzienniku Urzędowym Woj. Lubuskiego (poz.1989 z dnia 12 października 2022 r.).
152.	Uchwała Nr LXI/807/2022 z dnia 29.09.2022 r.	w sprawie zaliczenia drogi do kategorii dróg gminnych oraz ustalenia jej przebiegu	Uchwała weszła w życie po upływie 14 dni od dnia ogłoszenia w Dzienniku Urzędowym Woj. Lubuskiego (poz.1990 z dnia 12 października 2022 r.).
153.	Uchwała Nr LXI/808/2022 z dnia 29.09.2022 r.	w sprawie zaliczenia drogi do kategorii dróg gminnych oraz ustalenia jej przebiegu	Uchwała weszła w życie po upływie 14 dni od dnia ogłoszenia w Dzienniku Urzędowym Woj. Lubuskiego (poz.1991 z dnia 12 października 2022 r.).
154.	Uchwała Nr LXI/809/2022 z dnia 29.09.2022 r.	w sprawie zaliczenia drogi do kategorii dróg gminnych oraz ustalenia jej przebiegu	Uchwała weszła w życie po upływie 14 dni od dnia ogłoszenia w Dzienniku Urzędowym Woj. Lubuskiego (poz.1992 z dnia 12 października 2022 r.).
155.	Uchwała Nr LXI/810/2022 z dnia 29.09.2022 r.	w sprawie zaliczenia drogi do kategorii dróg gminnych oraz ustalenia jej przebiegu	Uchwała weszła w życie po upływie 14 dni od dnia ogłoszenia w Dzienniku Urzędowym Woj. Lubuskiego (poz.1993 z dnia 12 października 2022 r.).

156.	Uchwała Nr LXI/811/2022 z dnia 29.09.2022 r.	w sprawie zaliczenia drogi do kategorii dróg gminnych oraz ustalenia jej przebiegu	Uchwała weszła w życie po upływie 14 dni od dnia ogłoszenia w Dzienniku Urzędowym Woj. Lubuskiego (poz.2001 z dnia 13 października 2022 r.).
157.	Uchwała Nr LXI/812/2022 z dnia 29.09.2022 r.	w sprawie zaliczenia drogi do kategorii dróg gminnych oraz ustalenia jej przebiegu	Uchwała weszła w życie po upływie 14 dni od dnia ogłoszenia w Dzienniku Urzędowym Woj. Lubuskiego (poz.2002 z dnia 13 października 2022 r.).
158.	Uchwała Nr LXI/813/2022 z dnia 29.09.2022 r.	w sprawie pozbawienia drogi dotychczasowej kategorii poprzez wyłączenie z użytkowania jako drogi publicznej	Uchwała weszła w życie po upływie 14 dni od dnia ogłoszenia w Dzienniku Urzędowym Woj. Lubuskiego (poz.2003 z dnia 13 października 2022 r.).
159.	Uchwała Nr LXI/814/2022 z dnia 29.09.2022 r.	w sprawie pozbawienia drogi dotychczasowej kategorii poprzez wyłączenie z użytkowania jako drogi publicznej	Uchwała weszła w życie po upływie 14 dni od dnia ogłoszenia w Dzienniku Urzędowym Woj. Lubuskiego (poz.2004 z dnia 13 października 2022 r.).
160.	Uchwała Nr LXI/815/2022 z dnia 29.09.2022 r.	w sprawie pozbawienia drogi dotychczasowej kategorii poprzez wyłączenie z użytkowania jako drogi publicznej	Uchwała weszła w życie po upływie 14 dni od dnia ogłoszenia w Dzienniku Urzędowym Woj. Lubuskiego (poz.2005 z dnia 13 października 2022 r.).
161.	Uchwała Nr LXI/816/2022 z dnia 29.09.2022 r.	w sprawie ustalenia przebiegu drogi gminnej nr 103910F w Witnicy	Uchwała weszła w życie po upływie 14 dni od dnia ogłoszenia w Dzienniku Urzędowym Woj. Lubuskiego (poz.2006 z dnia 13 października 2022 r.).
162.	Uchwała Nr LXI/817/2022 z dnia 29.09.2022 r.	w sprawie ustalenia przebiegu drogi gminnej nr 103911F w Witnicy	Uchwała weszła w życie po upływie 14 dni od dnia ogłoszenia w Dzienniku Urzędowym Woj. Lubuskiego (poz.2007 z dnia 13 października 2022 r.).
163.	Uchwała Nr LXI/818/2022 z dnia 29.09.2022 r.	w sprawie ustalenia przebiegu drogi gminnej nr 103926F w Witnicy	Uchwała weszła w życie po upływie 14 dni od dnia ogłoszenia w Dzienniku Urzędowym Woj. Lubuskiego (poz.2008 z dnia 13 października 2022 r.).
164.	Uchwała Nr LXI/819/2022 z dnia 29.09.2022 r.	w sprawie ustalenia przebiegu drogi gminnej nr 103939F w Witnicy	Uchwała weszła w życie po upływie 14 dni od dnia ogłoszenia w Dzienniku Urzędowym Woj. Lubuskiego (poz.2009 z dnia 13 października 2022 r.).
165.	Uchwała Nr LXI/820/2022 z dnia 29.09.2022 r.	w sprawie ustalenia przebiegu drogi gminnej nr 103994F w Witnicy	Uchwała weszła w życie po upływie 14 dni od dnia ogłoszenia w Dzienniku Urzędowym Woj. Lubuskiego (poz.2010 z dnia 13 października 2022 r.).

166.	Uchwała Nr LXI/821/2022 z dnia 29.09.2022 r.	w sprawie ustalenia przebiegu drogi gminnej nr 006712F w Białczu	Uchwała weszła w życie po upływie 14 dni od dnia ogłoszenia w Dzienniku Urzędowym Woj. Lubuskiego (poz.2011 z dnia 13 października 2022 r.).
167.	Uchwała Nr LXI/822/2022 z dnia 29.09.2022 r.	w sprawie zmiany uchwały budżetowej Miasta i Gminy Witnica na 2022 rok	Uchwała weszła w życie z dniem podjęcia. Uchwała w trakcie realizacji w 2022 r.
168.	Uchwała Nr LXII/823/2022 z dnia 27.10.2022 r.	w sprawie przyjęcia Strategii Rozwoju Miasta i Gminy Witnica do roku 2030	Uchwała weszła w życie z dniem podjęcia. Uchwała zrealizowana w 2022 r.
169.	Uchwała Nr LXII/824/2022 z dnia 27.10.2022 r.	w sprawie wyrażania zgody na zbycie nieruchomości nr 58/1 położonej w Mościczkach	Uchwała weszła w życie z dniem podjęcia. Uchwała w trakcie realizacji- przeprowadzono procedury wynikające z ustawy o gospodarce nieruchomościami poprzedzające sprzedaż (wycena, wykaz).
170.	Uchwała Nr LXII/825/2022 z dnia 27.10.2022 r.	w sprawie wyrażenia zgody na bezprzetargowe zbycie nieruchomości nr 477/5 położonej w Witnicy	Uchwała weszła w życie z dniem podjęcia. Uchwała zrealizowana w 2022 roku – akt notarialny Rep. A Nr 1964/2023 z dnia 08.03.2023 r.
171.	Uchwała Nr LXII/826/2022 z dnia 27.10.2022 r.	w sprawie wyrażenia zgody na bezprzetargowe zbycie nieruchomości nr 690/21 położonej w Witnicy	Uchwała weszła w życie z dniem podjęcia. Uchwała w trakcie realizacji- przeprowadzono procedury wynikające z ustawy o gospodarce nieruchomościami poprzedzające sprzedaż (wycena, wykaz).
172.	Uchwała Nr LXII/827/2022 z dnia 27.10.2022 r.	w sprawie wyrażenia zgody na udzielenie bonifikaty oraz bezprzetargowe zbycie nieruchomości nr 630 położonej w Mosinie	Uchwała weszła w życie z dniem podjęcia. Uchwała zrealizowana w 2023 roku – akt notarialny Rep. A Nr 723/2023 z dnia 14.02.2023 r.
173.	Uchwała Nr LXII/828/2022 z dnia 27.10.2022 r.	w sprawie wyrażenia zgody na nieodpłatne ustanowienie służebności	Uchwała uchylona uchwałą Nr LXIII/867/2022z dnia 24.11.2022 r.
174.	Uchwała Nr LXII/829/2022 z dnia 27.10.2022 r.	w sprawie wyrażenia zgody na odstąpienie od obowiązku przetargowego trybu zawarcia umowy dzierżawy nieruchomości gminnej oznaczonej nr działki 67/2 położonej w Witnicy na okres powyżej trzech lat	Uchwała weszła w życie z dniem podjęcia. W trakcie procedury zmierzającej do zawarcia umowy wpłynął wniosek o sprzedaż przedmiotowej nieruchomości.



175.	Uchwała Nr LXII/830/2022 z dnia 27.10.2022 r.	w sprawie wyrażenia zgody na odstąpienie od obowiązku przetargowego trybu zawarcia kolejnej umowy dzierżawy części nieruchomości gminnej oznaczonej nr działki 165/3 położonej w Dąbroszynie na okres powyżej trzech lat	Uchwała weszła w życie z dniem podjęcia. Zawarto umowę dzierżawy na czas nieoznaczony.
176.	Uchwała Nr LXII/831/2022 z dnia 27.10.2022 r.	w sprawie wyrażenia zgody na odstąpienie od obowiązku przetargowego trybu zawarcia kolejnej umowy dzierżawy części nieruchomości gminnej oznaczonej nr działki 532/12 położonej w Witnicy na okres powyżej trzech lat	Uchwała weszła w życie z dniem podjęcia. Zawarto umowę dzierżawy na czas nieoznaczony.
177.	Uchwała Nr LXII/832/2022 z dnia 27.10.2022 r.	w sprawie wyrażenia zgody na odstąpienie od obowiązku przetargowego trybu zawarcia umowy dzierżawy części nieruchomości gminnej oznaczonej nr działki 1134/16 położonej w Witnicy na okres powyżej trzech lat	Uchwała weszła w życie z dniem podjęcia. Zawarto umowę dzierżawy na czas nieoznaczony.
178.	Uchwała Nr LXII/833/2022 z dnia 27.10.2022 r.	w sprawie wyrażenia zgody na odstąpienie od obowiązku przetargowego trybu zawarcia umowy dzierżawy części nieruchomości gminnej oznaczonej nr działki 1134/31 położonej w Witnicy na okres powyżej trzech lat	Uchwała weszła w życie z dniem podjęcia. Zawarto umowę dzierżawy na czas nieoznaczony.
179.	Uchwała Nr LXII/834/2022 z dnia 27.10.2022 r.	w sprawie wyrażenia zgody na odstąpienie od obowiązku przetargowego trybu zawarcia kolejnej umowy dzierżawy części nieruchomości gminnej oznaczonej nr działki 1140/38 położonej w Witnicy na okres powyżej trzech lat	Uchwała weszła w życie z dniem podjęcia. Zawarto umowę dzierżawy na czas nieoznaczony.
180.	Uchwała Nr LXII/835/2022 z dnia 27.10.2022 r.	w sprawie zmiany uchwały budżetowej Miasta i Gminy Witnica na 2022 rok	Uchwała weszła w życie z dniem podjęcia. Uchwała w trakcie realizacji w 2022 r.
181.	Uchwała Nr LXII/836/2022 z dnia 27.10.2022 r.	w sprawie zmiany Wieloletniej Prognozy Finansowej na lata 2022-2028	Uchwała weszła w życie z dniem podjęcia. Uchwała w trakcie realizacji w 2022 r.
182.	Uchwała Nr LXII/837/2022 z dnia 27.10.2022 r.	w sprawie uchylenia Uchwały Nr LIX/772/2022 Rady Miejskiej w Witnicy z dnia 4 sierpnia 2022 r. w sprawie zaciągnięcia pożyczki długoterminowej z Europejskiego Funduszu Rozwoju Wsi Polskiej	Uchwała weszła w życie z dniem podjęcia. Uchwała w trakcie realizacji w 2022 r.

183.	Uchwała Nr LXIII/839/2022 z dnia 24.11.2022 r.	w sprawie uchwalenia Gminnego Programu Profilaktyki i Rozwiązywania Problemów Alkoholowych oraz Przeciwdziałania Narkomanii na 2023 rok	Uchwała weszła w życie z dniem 1.01.2023 r.
184.	Uchwała Nr LXIII/840/2022 z dnia 24.11.2022 r.	w sprawie uchwalenia rocznego programu współpracy Gminy Witnica z organizacjami pozarządowymi oraz innymi podmiotami prowadzącymi działalność pożytku publicznego na 2023 rok	Uchwała weszła w życie po upływie 14 dni od dnia ogłoszenia w Dzienniku Urzędowym Woj. Lubuskiego (poz.2510 z dnia 6 grudnia 2022 r.).
185.	Uchwała Nr LXIII/841/2022 z dnia 24.11.2022 r.	w sprawie ustalenia wysokości opłat ponoszonych w żłobku prowadzonym przez Gminę Witnica	Uchwała weszła w życie po upływie 14 dni od dnia ogłoszenia w Dzienniku Urzędowym Woj. Lubuskiego (poz.2511 z dnia 6 grudnia 2022 r.). Uchwała weszła w życie z dniem 1.01.2023 r.
186.	Uchwała Nr LXIII/842/2022 z dnia 24.11.2022 r.	w sprawie ustalenia miesięcznej kwoty dotacji na działalność Centrum Integracji Społecznej w Witnicy w 2023 roku	Uchwała weszła w życie z dniem 1.01.2023
187.	Uchwała Nr LXIII/843/2022 z dnia 24.11.2022 r.	w sprawie określenia stawki za 1 km przebiegu pojazdu w roku szkolnym 2022/2023	Uchwała weszła w życie po upływie 14 dni od dnia ogłoszenia w Dzienniku Urzędowym Woj. Lubuskiego (poz.2433 z dnia 30 listopada 2022 r.).
188.	Uchwała Nr LXIII/844/2022 z dnia 24.11.2022 r.	w sprawie wyrażenia zgody Burmistrzowi Miasta i Gminy Witnica na udzielenie bonifikaty od ceny sprzedaży lokali mieszkalnych	Uchwała weszła w życie z dniem podjęcia. Uchwała w trakcie realizacji- przeprowadzono procedury wynikające z ustawy o gospodarce nieruchomościami poprzedzające sprzedaż (wycena, wykaz).
189.	Uchwała Nr LXIII/845/2022 z dnia 24.11.2022 r.	w sprawie wyrażenia zgody na bezprzetargowe zbycie nieruchomości nr 314/80 położonej w Witnicy	Uchwała weszła w życie z dniem podjęcia. Uchwała zrealizowana w 2023 roku – akt notarialny Rep. A Nr 3469/2023 z dnia 25.04.2023 r.
190.	Uchwała Nr LXIII/846/2022 z dnia 24.11.2022 r.	w sprawie wyrażania zgody na zbycie nieruchomości nr 314/34 oraz 314/79	Uchwała weszła w życie z dniem podjęcia. Uchwała w trakcie realizacji- przeprowadzono procedury wynikające z ustawy o gospodarce nieruchomościami poprzedzające sprzedaż (wycena, wykaz).

191.	Uchwała Nr LXIII/847/2022 z dnia 24.11.2022 r.	w sprawie wyrażania zgody na zbycie nieruchomości nr 1298/47	Uchwała weszła w życie z dniem podjęcia. Uchwała w trakcie realizacji- przeprowadzono procedury wynikające z ustawy o gospodarce nieruchomościami poprzedzające sprzedaż (wycena, wykaz).
192.	Uchwała Nr LXIII/848/2022 z dnia 24.11.2022 r.	w sprawie wyrażania zgody na zbycie nieruchomości nr 1298/48	Uchwała weszła w życie z dniem podjęcia. Uchwała w trakcie realizacji- przeprowadzono procedury wynikające z ustawy o gospodarce nieruchomościami poprzedzające sprzedaż (wycena, wykaz).
193.	Uchwała Nr LXIII/849/2022 z dnia 24.11.2022 r.	w sprawie wyrażania zgody na zbycie nieruchomości nr 1298/49	Uchwała weszła w życie z dniem podjęcia. Uchwała w trakcie realizacji- przeprowadzono procedury wynikające z ustawy o gospodarce nieruchomościami poprzedzające sprzedaż (wycena, wykaz).
194.	Uchwała Nr LXIII/850/2022 z dnia 24.11.2022 r.	w sprawie wyrażania zgody na zbycie nieruchomości nr 1298/63	Uchwała weszła w życie z dniem podjęcia. Uchwała w trakcie realizacji- przeprowadzono procedury wynikające z ustawy o gospodarce nieruchomościami poprzedzające sprzedaż (wycena, wykaz).
195.	Uchwała Nr LXIII/851/2022 z dnia 24.11.2022 r.	w sprawie wyrażania zgody na zbycie nieruchomości nr 1298/83	Uchwała weszła w życie z dniem podjęcia. Uchwała w trakcie realizacji- przeprowadzono procedury wynikające z ustawy o gospodarce nieruchomościami poprzedzające sprzedaż (wycena, wykaz).
196.	Uchwała Nr LXIII/852/2022 z dnia 24.11.2022 r.	w sprawie wyrażania zgody na zbycie nieruchomości nr 1298/84	Uchwała weszła w życie z dniem podjęcia. Uchwała w trakcie realizacji- przeprowadzono procedury wynikające z ustawy o gospodarce nieruchomościami poprzedzające sprzedaż (wycena, wykaz).
197.	Uchwała Nr LXIII/853/2022 z dnia 24.11.2022 r.	w sprawie wyrażania zgody na zbycie nieruchomości nr 1298/90	Uchwała weszła w życie z dniem podjęcia. Uchwała w trakcie realizacji- przeprowadzono procedury wynikające z ustawy o gospodarce nieruchomościami poprzedzające sprzedaż (wycena, wykaz).

198.	Uchwała Nr LXIII/854/2022 z dnia 24.11.2022 r.	w sprawie wyrażania zgody na zbycie nieruchomości nr 1298/91	Uchwała weszła w życie z dniem podjęcia. Uchwała w trakcie realizacji- przeprowadzono procedury wynikające z ustawy o gospodarce nieruchomościami poprzedzające sprzedaż (wycena, wykaz).
199.	Uchwała Nr LXIII/855/2022 z dnia 24.11.2022 r.	w sprawie wyrażania zgody na zbycie nieruchomości nr 1298/100	Uchwała weszła w życie z dniem podjęcia. Uchwała w trakcie realizacji- przeprowadzono procedury wynikające z ustawy o gospodarce nieruchomościami poprzedzające sprzedaż (wycena, wykaz).
200.	Uchwała Nr LXIII/856/2022 z dnia 24.11.2022 r.	w sprawie wyrażenia zgody na odstąpienie od obowiązku przetargowego trybu zawarcia kolejnej umowy dzierżawy części nieruchomości gminnej oznaczonej nr działki 141/2 położonej w Sosnach (obręb Stare Dzieduszyce) na okres powyżej trzech lat	Uchwała weszła w życie z dniem podjęcia. W trakcie procedury zmierzającej do zawarcia umowy dzierżawy została wszczęta procedura podziału przedmiotowej nieruchomości.
201.	Uchwała Nr LXIII/857/2022 z dnia 24.11.2022 r.	w sprawie wyrażenia zgody na odstąpienie od obowiązku przetargowego trybu zawarcia kolejnej umowy dzierżawy części nieruchomości gminnej oznaczonej nr działki 141/2 położonej w Sosnach (obręb Stare Dzieduszyce) na okres powyżej trzech lat	Uchwała weszła w życie z dniem podjęcia. W trakcie procedury zmierzającej do zawarcia umowy dzierżawy została wszczęta procedura podziału przedmiotowej nieruchomości.
202.	Uchwała Nr LXIII/858/2022 z dnia 24.11.2022 r.	w sprawie wyrażenia zgody na odstąpienie od obowiązku przetargowego trybu zawarcia kolejnej umowy dzierżawy części nieruchomości gminnej oznaczonej nr działki 476/4 położonej w Witnicy na okres powyżej trzech lat	Uchwała weszła w życie z dniem podjęcia. Zawarto umowę dzierżawy na czas nieoznaczony.
203.	Uchwała Nr LXIII/859/2022 z dnia 24.11.2022 r.	w sprawie wyrażenia zgody na odstąpienie od obowiązku przetargowego trybu zawarcia kolejnej umowy dzierżawy części nieruchomości gminnej oznaczonej nr działki 508/12 położonej w Witnicy na okres powyżej trzech lat	Uchwała weszła w życie z dniem podjęcia. Zawarto umowę dzierżawy na czas nieoznaczony.
204.	Uchwała Nr LXIII/860/2022 z dnia 24.11.2022 r.	w sprawie wyrażenia zgody na odstąpienie od obowiązku przetargowego trybu zawarcia kolejnej umowy dzierżawy części nieruchomości gminnej oznaczonej nr działki 508/12 położonej w Witnicy na okres powyżej trzech lat	Uchwała weszła w życie z dniem podjęcia. Zawarto umowę dzierżawy na czas nieoznaczony.

205.	Uchwała Nr LXIII/861/2022 z dnia 24.11.2022 r.	w sprawie wyrażenia zgody na odstąpienie od obowiązku przetargowego trybu zawarcia umowy najmu budynku niemieszkalnego posadowionego na nieruchomości gminnej oznaczonej nr działki 479/12 położonej w Witnicy na okres powyżej trzech lat	Uchwała weszła w życie z dniem podjęcia. Zawarto umowę najmu na czas nieoznaczony.
206.	Uchwała Nr LXIII/862/2022 z dnia 24.11.2022 r.	w sprawie zmiany uchwały budżetowej Miasta i Gminy Witnica na 2022 rok	Uchwała weszła w życie z dniem podjęcia. Uchwała w trakcie realizacji w 2022 r.
207.	Uchwała Nr LXIII/863/2022 z dnia 24.11.2022 r.	w sprawie zmiany Wieloletniej Prognozy Finansowej na lata 2022-2028	Uchwała weszła w życie z dniem podjęcia. Uchwała w trakcie realizacji w 2022 r.
208.	Uchwała Nr LXIII/864/2022 z dnia 24.11.2022 r.	w sprawie zmiany Uchwały Nr LV/320/2017 Rady Miejskiej w Witnicy z dnia 28 września 2017 roku w sprawie emisji obligacji Miasta i Gminy Witnica oraz określenia zasad ich zbywania, nabywania i wykupu	Uchwała weszła w życie z dniem podjęcia. Uchwała w trakcie realizacji w 2022 r.
209.	Uchwała Nr LXIII/865/2022 z dnia 24.11.2022 r.	w sprawie określenia wysokości stawek podatku od nieruchomości	Uchwała weszła w życie z dniem podjęcia. Uchwała w trakcie realizacji w 2022 r.
210.	Uchwała Nr LXIII/866/2022 z dnia 24.11.2022 r.	w sprawie ustanowienia zasad przyznawania diet i zwrotów kosztów podróży służbowych dla sołtysów oraz zwrotów kosztów podróży służbowych dla członków rad sołeckich z terenu Gminy Witnica	Uchwała weszła w życie z dniem 1.01.2023 r.
211.	Uchwała Nr LXIII/867/2022 z dnia 24.11.2022 r.	w sprawie uchylenia uchwały nr LXII/828/2022 Rady Miejskiej w Witnicy z dnia 27 października 2022 r. w sprawie wyrażenia zgody na nieodpłatne ustanowienie służebności	Uchwała weszła w życie z dniem podjęcia.
212.	Uchwała Nr LXIV/868/2022 z dnia 29.11.2022 r.	w sprawie określenia wysokości stawek podatku od nieruchomości	Uchwała weszła w życie z dniem podjęcia. Uchwała w trakcie realizacji w 2022 r.
213.	Uchwała Nr LXIV/869/2022 z dnia 29.11.2022 r.	w sprawie określenia wysokości stawek podatku od środków transportowych na obszarze Miasta i Gminy Witnica	Uchwała weszła w życie z dniem podjęcia. Uchwała w trakcie realizacji w 2022 r.
214.	Uchwała Nr LXV/870/2022 z dnia 05.12.2022 r.	w sprawie zmiany uchwały budżetowej Miasta i Gminy Witnica na 2022 rok	Uchwała weszła w życie z dniem podjęcia. Uchwała w trakcie realizacji w 2022 r.

215.	Uchwała Nr LXV/871/2022 z dnia 05.12.2022 r.	w sprawie zmiany Uchwały Nr LXIV/869/2022 Rady Miejskiej w Witnicy z dnia 29 listopada 2022 r. w sprawie określenia wysokości stawek podatku od środków transportowych na obszarze Miasta i Gminy Witnica	Uchwała weszła w życie z dniem podjęcia. Uchwała w trakcie realizacji w 2022 r.
216.	Uchwała Nr LXV/872/2022 z dnia 05.12.2022 r.	w sprawie zasad kwalifikowania osób do uczestnictwa i ponoszenia odpłatności za pobyt w Dziennym Domu Pobytu „Senior-Wigor” w Witnicy	Uchwała weszła w życie po upływie 14 dni od dnia ogłoszenia w Dzienniku Urzędowym Województwa Lubuskiego (poz. 2701 z dnia 20 grudnia 2022 r.). Data rozpoczęcia obowiązywania 2023-01-01.
217.	Uchwała Nr LXVI/873/2022 z dnia 16.12.2022 r.	w sprawie pozostawienia skargi bez rozpatrzenia	Uchwała weszła w życie z dniem podjęcia. Uchwała zrealizowana w 2022 r.
218.	Uchwała Nr LXVI/874/2022 z dnia 16.12.2022 r.	w sprawie ustalenia wysokości ekwiwalentu pieniężnego dla strażaków ratowników jednostek Ochotniczej Straży Pożarnej z terenu Gminy Witnica	Uchwała weszła w życie po upływie 14 dni od dnia ogłoszenia w Dzienniku Urzędowym Województwa Lubuskiego (poz. 2755 z dnia 28 grudnia 2022 r.). Uchylona uchwałą RM nr LXVIII/905/2023 z dnia 26.01.2023 r. (Dz. Urz. Woj. Lub. poz. 434 z 8 lutego 2023 r.)
219.	Uchwała Nr LXVI/875/2022 z dnia 16.12.2022 r.	w sprawie dopłat do taryf dla zbiorowego zaopatrzenia w wodę i zbiorowego odprowadzania ścieków	Uchwała weszła w życie z dniem podjęcia. Uchwała w trakcie realizacji w 2022 r.
220.	Uchwała Nr LXVI/876/2022 z dnia 16.12.2022 r.	w sprawie udzielenia pomocy finansowej dla Powiatu Gorzowskiego	Uchwała weszła w życie z dniem podjęcia. Uchwała zrealizowana.
221.	Uchwała Nr LXVI/877/2022 z dnia 16.12.2022 r.	w sprawie zmiany Wieloletniej Prognozy Finansowej na lata 2022- 2028	Uchwała weszła w życie z dniem podjęcia. Uchwała w trakcie realizacji w 2022 r.
222.	Uchwała Nr LXVI/878/2022 z dnia 16.12.2022 r.	w sprawie zmiany uchwały budżetowej Miasta i Gminy Witnica na 2022 rok	Uchwała weszła w życie z dniem podjęcia. Uchwała w trakcie realizacji w 2022 r.
223.	Uchwała Nr LXVI/879/2022 z dnia 16.12.2022 r.	w sprawie uchwały budżetowej Miasta i Gminy Witnica na 2023 rok	Uchwała weszła w życie z dniem 1 stycznia 2023 roku. Ogłoszona w Dzienniku Urzędowym Woj. Lubuskiego w dniu 18 stycznia 2023 r. (poz. 150). Uchwała w trakcie realizacji.
224.	Uchwała Nr LXVI/880/2022 z dnia 16.12.2022 r.	w sprawie uchwalenia Wieloletniej Prognozy Finansowej na lata 2023- 2033	Uchwała weszła w życie z dniem podjęcia. Uchwała w trakcie realizacji w 2022 r.
225.	Uchwała Nr LXVII/881/2022 z dnia 27.12.2022 r.	w sprawie zmiany uchwały budżetowej Miasta i Gminy Witnica na 2022 rok	Uchwała weszła w życie z dniem podjęcia. Uchwała w trakcie realizacji w 2022 r.

## VI. Inwestycje w Gminie Witnica

### 6.1. Budowa mieszkań przy ulicy Poprzecznej w Witnicy

Do grudnia 2022 roku prowadzone były wykopaliskowe badania archeologiczne w Witnicy zlokalizowanym przy ul. Poprzecznej. Prace wykonywane przez archeologów Muzeum Twierdzy Kostrzyn. Prace wykopaliskowe wykonano na zlecenie Urzędu Miasta i Gminy w Witnicy. Prace te były związane z planowaną budową wielorodzinnego budynku mieszkalnego w ramach „Społecznej Inicjatywy Mieszaniowej” wraz z niezbędną infrastrukturą. Badaniami objęto łącznie 71 arów, na których zarejestrowano 560 obiektów archeologicznych związanych z bytnością ludności kultury łużyckiej z okresu halsztackiego, okresu wczesnego średniowiecza oraz nowożytności. W trakcie eksploracji obiektów wydobyto kilkaset kilogramów materiału ceramicznego, zabytki wykonane z brązu, monety oraz przedmioty kamienne. Do najciekawszych pozyskanych eksponatów należą: sierp i brzytwa wykonane z brązu, monety, z których najstarsza datowana jest na wiek XIV, wydobyte w całości naczynia ceramiczne, obciążniki tkackie, przepalona bryłka bursztynu i siekierka kamienna. Wszystkie trafiły do zbiorów Muzeum Twierdzy Kostrzyn. Po zakończeniu prac terenowych nastąpi



opracowanie wyników badań, zostaną przeprowadzone odpowiednie ekspertyzy, prace konserwatorskie. Odbiór badań terenowych nastąpił w dniu 13.12.2022 r. Zakończenie prac archeologicznych umożliwi przystąpienie do kolejnych etapów realizacji inwestycji.

### 6.2. Rewaloryzacja Miejskiego Domu Kultury

W dniu 15.05.2020 r. podpisana została umowa na roboty budowlane pn. „Rewaloryzacja Miejskiego Domu Kultury wraz z jego przebudową i nadbudową oraz infrastrukturą techniczną i zagospodarowaniem terenu” z Wykonawcą: Firma Remontowo-Budowlana Henryk Jadłoś ul. B. Chrobrego 25/7c, 65-052 Zielona Góra na łączną kwotę 9 794 999,99 zł.

W ramach Programu Współpracy INTERREG VA Brandenburgia-Polska 2014-2020 inwestycja współfinansowana zostanie w wysokości 65,45 % ze środków z Unii Europejskiej, pozostałe 34,55 % dołoży Gmina. Partnerami projektu pod nazwą „Bezgraniczny trójdźwięk – natura, kultura i edukacja w Trebnitz, Witnicy i Gorzowie” jest również Stowarzyszenie Zamek Trebnitz oraz Miasto Gorzów Wlkp.

Zasadniczym celem projektu jest podniesienie atrakcyjności regionu przygranicznego dla jego mieszkańców oraz osób odwiedzających, a w wyniku powyższego także wzrost liczby gości z samego regionu jak i z zewnątrz, którzy będą korzystać z transgranicznie powiązanej oferty skupionej wokół dziedzictwa naturalnego i kulturowego.

W ramach tej inwestycji w Miejskim Domu Kultury oprócz nowoczesnych, dobrze wyposażonych pomieszczeń do zajęć artystycznych powstanie profesjonalne studio nagrań oraz mała kręgielnia. Po renowacji dostępna będzie także dodatkowo sala baletowa z lustrami, drążkami i wszystkim tym co niezbędne do zajęć dla przyszłych baletnic z naszej Gminy. Oprócz tego Miejski Dom Kultury zyska nową salę widowiskową, wraz z nowoczesnym oświetleniem, nagłośnieniem i zapleczem kuchennym. Dzieci i młodzież otrzymają doskonałe warunki do rozwijania swoich zainteresowań i pasji.

Rok 2022 był okresem intensywnych prac budowlanych. ” Trwają zaawansowane prace różnych branż budowlanych, m.in: prace wykończeniowe wewnętrzne i zewnętrzne, obróbki blacharskie, montaż podbitki dachowej, instalacja wentylacji mechanicznej. Wykonane zostały prace związane z elewacją zewnętrzną budynku oraz obróbka okien połaciowych z płyt GK. Trwają prace wykończeniowe: układanie płytek, szpachlowanie i malowanie ścian oraz montaż parapetów. Wykonano posadzki na scenie letniej. Zakończone zostały prace związane z montażem stolarki okiennej i drzwiowej. Przystąpiono do wykonania sufitów i okładzin



akustycznych. Trwają prace związane z montażem systemu oświetlenia technologicznego i mechaniki sceny oraz montaż systemu elektroakustycznego.

Miejski Dom Kultury planuje się oddać do użytku w trzecim kwartale 2023 roku.



### 6.3. Budowa i modernizacja infrastruktury wodno-kanalizacyjnej, w tym oczyszczalni ścieków w Gminie Witnica

Budowa nowych sieci wodociągowych i kanalizacyjnych umożliwi rozwiązanie kluczowych problemów związanych z efektywniejszym zarządzaniem ściekami oraz z uzupełnieniem dostępu do wody pitnej. Inwestycja została podzielona na cztery części:

#### Część I to „Budowa sieci wodociągowej i kanalizacji sanitarnej na ul. Łowieckiej w Witnicy”-

W dniu 14.11.2022 roku podpisana została umowa z firmą Przedsiębiorstwem Robot Inżynierskich „PRInż” Sp. z o.o., a wartość wykonanych prac wyniosła 284 990,00 zł.

W ramach niniejszego Kontraktu należy wykonać kompletną dokumentację projektową dotyczącą budowy sieci wodociągowej i kanalizacji. Inwestycja polegać będzie na budowie i przebudowie sieci wodociągowej wraz z budową przyłączy o łącznej długości 137 m w zakresie średnic 110 mm i 47 m w zakresie średnic 32 mm w ulicy Łowieckiej w Witnicy. Całość inwestycji ma za zadanie uporządkować gospodarkę ściekową na terenie objętym przedsięwzięciem poprzez eliminację zbiorników bezodpływowych, w wyniku podłączenia posesji do nowo projektowanej sieci kanalizacji sanitarnej. Pozwoli to ograniczyć niekontrolowane zrzuty nieczystości ciekłych oraz ich przenikanie do gleby, wód gruntowych i podziemnych.

Planowany termin zakończenia przypada na rok 2023.

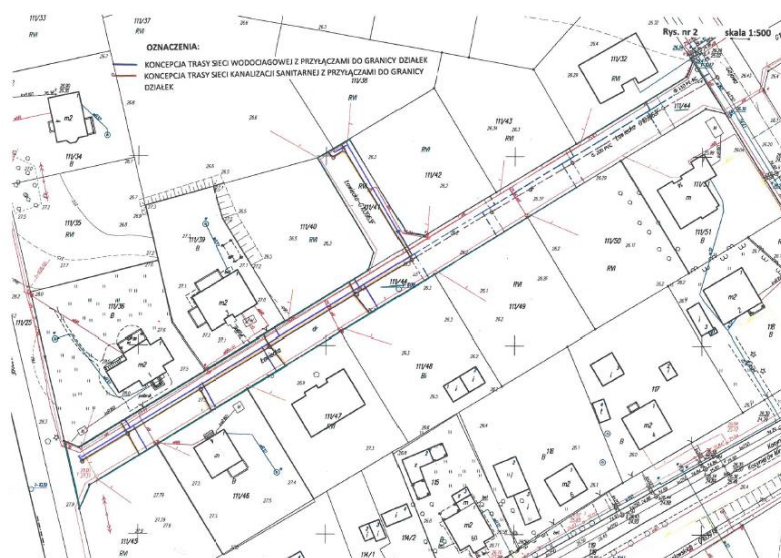

## **Część II to Budowa zastępczych otworów eksploatacyjnych nr 1z i 2z na ujęciu wód podziemnych w Witnicy**

Umowa została podpisana w dniu 22.12.2022 roku z firmą Zakład Studniarski Zbigniew Raszewski, wartość zadania wyniosła 405 900,00 zł.

Zadanie polega na budowie zastępczych otworów eksploatacyjnych nr 1z i 2z (działki nr 290/3 i 290/4 obręb 0005 Mościczki) na ujęciu wód podziemnych z utworów czwartorzędowych dla wodociągu miejskiego w miejscowości Witnica. Planowany termin zakończenia przypada na rok 2023.

## **Część III - Modernizacja pompowni ścieków przy ulicy Słonecznej w Witnicy**

Przepompownia ścieków przy ulicy Słonecznej w Witnicy to jeden z ważniejszych obiektów infrastruktury kanalizacyjnej, który przepompowuje ścieki z terenu całego miasta Witnica na wysokość około 8 metrów do Miejskiej Oczyszczalni Ścieków w Białczyku. Wykonawcą wyłonionym podczas postępowania przetargowego była firma: Przedsiębiorstwo Robót Inżynieryjnych „PRInż” z Gorzowa Wielkopolskiego. Wartość inwestycji wyniosła 658 050,00 zł. Inwestycja obejmowała wykonanie przepompowni ścieków wraz z zasilaniem energetycznym, utwardzeniem terenu i wykonaniem ogrodzenia. Zadanie zostało zakończone pod koniec roku 2022.



## Etap IV - Rozbudowa technologii uzdatniania wody na stacji uzdatniania wody w Witnicy

Podpisanie umowy nastąpiło dnia 29.08.2022 roku z Przedsiębiorstwo Prywatne „BUD-MAR” Marek Skierski. Całkowita wartość inwestycji wynosi 366 540, 00 zł brutto. Zadanie polega na rozbudowie technologii stacji uzdatniania wody w Witnicy ulica Leśna działka nr 401/18obręb 6 Witnica. W związku ze wzrostem zapotrzebowania na wodę uzdatnioną podjęto decyzję o rozbudowie technologii uzdatniania wody z obecnej przepustowości 80m<sup>3</sup>/h do 100m<sup>3</sup>/h.



Zwiększona przepustowość urządzeń filtracyjnych jest zgodna z posiadanym przez Inwestora pozwoleniem wodnoprawnym. Zakres zadania obejmuje rozbudowę rurociągów technologicznych filtrów, odprowadzenie wód spustowych i przelewowych do istniejącej instalacji, dostawa i montaż 2 filtrów wraz z montażem armatury odcinającej, zwrotnej, pomiarowej, zabezpieczającej wraz z montażem orurowania. Planowany termin zakończenie przypada na rok 2023.

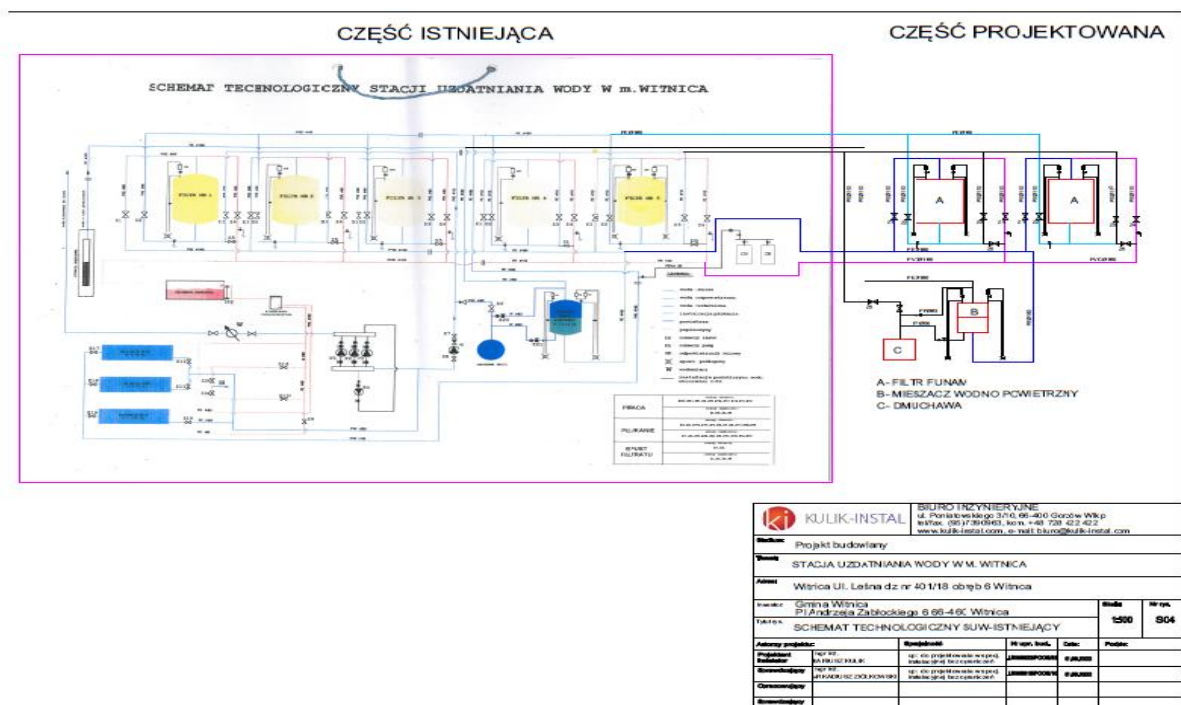

#### **6.4. Rozbudowa infrastruktury sportowej i rekreacyjnej na terenie Gminy Witnica**

Gmina Witnica zrealizowała szereg inwestycji związanych ze sportem i z rekreacją lokalnych mieszkańców.

##### **„Budowa hali sportowej w Nowinach Wielkich”**

Inwestycja podobnie jak „Termomodernizacja budynków użyteczności publicznej w tym oświatowych” finansowana jest Rządowego Funduszu – Polski Ład, Edycja 2, Program Inwestycji Strategicznych, z którego Gmina dostała dofinansowanie w kwocie 1 600 000 zł co stanowi 90% wartości zadania. Przedsięwzięcie ma na celu stworzenie przyszkolonej infrastruktury sportowej, a także promowanie sportu, rekreacji i zdrowego stylu życia wśród dzieci i młodzieży szkolnej. Hala namiotowa o konstrukcji stalowej będzie przeznaczona do uprawiania takich dyscyplin jak siatkówka, koszykówka i piłka ręczna. Płyta sportowa hali o nawierzchni poliuretanowej będzie posiadała wymiary 12 m x 24 m (288m<sup>2</sup>) wraz ze strefą ochronną, natomiast wysokość hali nie będzie przekraczała 7 m. W ramach zadania przewiduje się także wykonanie kontenerów socjalno-szatniowych oraz zagospodarowania terenu.

##### **„Budowa tężni solankowej wraz z zagospodarowaniem terenu”**

Inwestycja finansowana jest ze środków uzyskanych w wyniku zwycięstwa w konkursie „Rosnąca Odporność” w wyniku którego uzyskano środki finansowe w wysokości 230 000 złotych. W związku z faktem, iż zakres inwestycji uległ poszerzeniu o koncepcję mającą na celu zagospodarowanie i rewitalizację parku przy stadionie miejskim w Witnicy, przystąpiono do opracowania nowej koncepcji, która została finalnie podzielona na dwa etapy.

Etap pierwszy obejmuje obiekt tężni solankowej, studnię wodomierzową wraz z infrastrukturą techniczną i zagospodarowaniem terenu obejmującym plac z kostki betonowej z ławkami, natomiast ciągi piesze o nawierzchni mineralnej oświetlone lampami LED, stoły do gry w szachy i tenisa stołowego, a także boisko do gry w boule objęte zostały w etapie drugim inwestycji. Etap pierwszy zostanie ogłoszony w pierwszej połowie czerwca 2023 r. Trwają prace nad pozyskaniem dodatkowych środków na sfinansowanie etapu 2.

##### **„Lepszy start – budowa zaplecza rekreacyjnego w Białczu”**

Inwestycja realizowana jest ze środków przeznaczonych na wdrażanie operacji w ramach Strategii Rozwoju Lokalnego kierowanego przez społeczność objętego Programem Rozwoju

Obszarów Wiejskich na lata 2014-2020 na którą zostało przyznane dofinansowanie w kwocie 500 000 zł (73,5% wartości inwestycji). Obiekt zaplecza rekreacyjnego planowany do budowy w obrębie placu wiejskiego i boiska we wsi będzie stanowił ogólnodostępną infrastrukturę służącą wszystkim członkom społeczności wiejskiej w Białczu, a także gościom odwiedzającym to miejsce w trakcie organizowanych plenerowych spotkań między sołeckich, dożynek, świąt, rozgrywek sportowych i innych okazji. Niniejszy budynek będzie także służył także mieszkańcom w codziennej rekreacji. Ponadto bezpośrednim sąsiedztwie zlokalizowany jest plac zabaw i miejsce na ognisko, a w niedalekiej przyszłości planuje się rozbudowę zespołu o urządzenia siłowni zewnętrznej.

Postępowanie przetargowe celem wyłonienia wykonawcy ogłoszone zostało w dniu 19 września 2022 r., jednakże do końca terminu składania ofert (dnia 10 października 2022 r.) nie wpłynęła żadna oferta. Na podstawie art. 255 ust. 1 ustawy 11 września 2019 r. Prawo zamówień publicznych postępowanie zostało unieważnione. Wystąpiliśmy do Urzędu Marszałkowskiego Województwa Lubuskiego, Departamentu PROW z prośbą o wydłużenie terminu realizacji inwestycji.

## **6.5. Budowa infrastruktury technicznej, dróg i chodników**

### **Infrastruktura transportowa**

Gmina Witnica w obszarze infrastruktury transportowej obejmującej komunikację publiczną, parkingi, przystanki autobusowe, chodniki i drogi, w roku 2022 przeprowadziła działania w celu przeprowadzenia następujących inwestycji:

#### **Budowa drogi gminnej nr 103910F - ulicy Końcowej w Witnicy wraz z rozbudową skrzyżowania z drogą wojewódzką nr 132**

Przebudowa ulicy Końcowej wraz z rozbudową skrzyżowania z drogą wojewódzką nr 132 w Witnicy została dofinansowana ze środków Lubuskiego Urzędu Wojewódzkiego – w ramach Funduszu Dróg Samorządowych. Koszt zadania wyniósł 4 047 912,00 zł brutto, a dofinansowanie 1 478 687,00 zł.





W ramach zadania przebudowana została ulica Końcowa wraz z rozbudową skrzyżowania z drogą wojewódzką nr 132 w Witnicy. Ulica Końcowa jest ogólnodostępną drogą gminną, która stanowi równocześnie łącznik osiedli

mieszkaniowych z Witnicką Strefą Przemysłową oraz obwodnicą w ciągu drogi wojewódzkiej 132. Przebudowany został odcinek w długości 621 m. W ramach przebudowy wykonano budowę jezdni w technologii asfaltowej, budowę chodników oraz wjazdów w granicach pasa



drogowego oraz wykonanie odwodnienia do kanalizacji deszczowej. Modernizacja drogi umożliwia mieszkańcom i przedsiębiorcom wyjazd z miasta w kierunku granicy państwa w Kostrzynie oraz obwodnicą w kierunku miasta Gorzowa Wielkopolskiego. Inwestycja

została oddana do użytku na początku roku 2022. Środki finansowe wydatkowane w roku 2022 wyniosły 487 501,56 zł.

#### **Przebudowa drogi wewnętrznej w Kamieniu Wielkim - etap IV**

W I kwartale 2022 roku zakończono prace związane z budową drogi przy blokach wielorodzinnych w Kamieniu Wielkim. Budowa drogi polegała na utwardzeniu gruntu kostką brukową. Umowa na wykonanie inwestycji zawarta została z firmą Dec-Bruk z Gminy Krzeszyce. Całkowity koszt całej inwestycji wyniósł 25 tys. zł i został sfinansowany z funduszu sołeckiego.



## Przebudowa drogi gminnej nr 006703F w Pyrzanach oraz ulicy Kościelnej w Białczu – IV etap

Przebudowa drogi w Pyrzanach obejmuje zaprojektowanie i przebudowę nawierzchni drogi gminnej nr 006703F, położonej w miejscowości Pyrzan na działce nr 300. Zadanie miało na celu poprawę stanu lokalnej infrastruktury oraz bezpieczeństwa mieszkańców. Zakres zadania obejmował opracowanie pełno branżowej dokumentacji projektorowej, w tym projektu budowlanego, projektu organizacji ruchu, kosztorysu wykonawczego oraz wykonanie robót



budowlanych. W 2022 roku wykonana została pełno branżowa dokumentacja. Roboty budowlane związane z przebudową przewidziane są na rok 2023.

Prace związane z przebudową ulicy Kościelnej w Białczu wykonane zostały na podstawie umowy z firmą Zakład Wyrobów i Prefabrykatów Betonowych Wojciech Woiński, koszt inwestycji wyniósł 1 298 999, 99 zł. Przedsięwzięcie stanowiło inwestycję drogową, polegającą na przebudowie ulicy Kościelnej w Białczu gm. zlokalizowanej na działkach:157, 138, 176, 158/5, 158/4 wraz z budową zjazdu na działkę 166/6.

Przebudowa ulicy obejmowała utwardzenie terenu pod wspólną pieszo - jezdnię dla ruchu kołowego i pieszego, utwardzenie terenu pod zjazdy do posesji, elementy uspokojenia ruchu w postaci wyniesień jezdni, odwodnienie poprzez jezdnię przepuszczalną do warstw chłonnych i gruntu, oznakowanie pionowe i poziome, remont istniejących rowów i przepustów, założenie trawników na poboczach i skarpach.

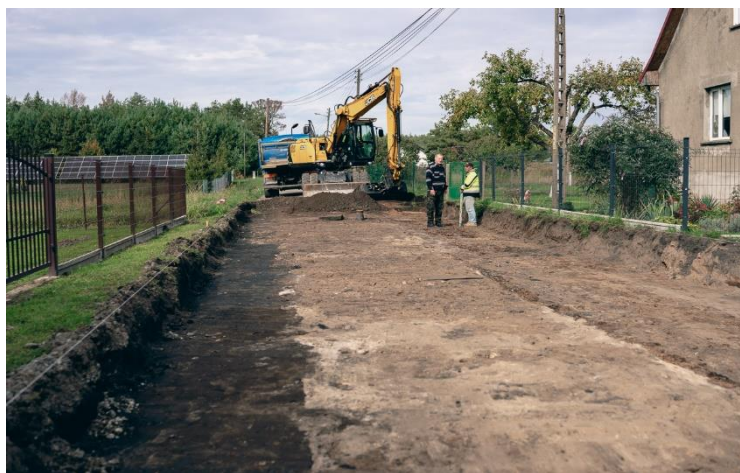

Prace zakończone zostały w IV kwartale 2022 roku. Łączna długość odcinka wyniosła 594 m.





### **Przebudowa drogi dojazdowej do świetlicy w Dąbroszynie – Etap II**

Wykonawcą przebudowy drogi dojazdowej do świetlicy wiejskiej w Dąbroszynie była firma Dec-Bruk z Krzeszyc, która przedstawiła najkorzystniejszą ofertę na wykonanie budowy drogi. Przebudowa polegała na utwardzeniu drogi wewnętrznej kostką brukowo-betonową. Całkowita wartość inwestycji wyniosła 38 000 zł. Środki przeznaczone do realizacji II etapu pochodziły z funduszu sołeckiego (21.876,82 zł), z budżetu obywatelskiego (7.000,00 zł) oraz środków z budżetu gminy (9.123,18 zł). Po zakończeniu II etapu mieszkańcy Dąbroszyna cieszą się nową drogą prowadzącą do świetlicy, w której znajduje się także punkt biblioteczny.



### **Dokumentacja projektowa dróg gminnych**

Przyznane na to zadanie środki finansowe z Lubuskiego Urzędu Wojewódzkiego w ramach Funduszu Inwestycji Lokalnych stanowią kwotę 250 000,00 zł brutto. Wykonanie dokumentacji projektowej 26 dróg to pierwszy etap poprawy infrastruktury drogowej na terenie Gminy Witnica. Pod koniec 2021 roku Gmina Witnica ogłosiła postępowanie przetargowe mające na celu wyłonienie wykonawcy. Na początku roku 2022 podpisane zostały dwie umowy na opracowanie dokumentacji projektowo – kosztorysowej przebudowy dróg gminnych. Zadanie zostało podzielone na części. Część I, II, III zlecona została firmie Open Mind Sp. z o.o. ze



Szczecina, część IV wykonywać będzie Pracownia Projektowa Dróg i Mostów „DIM”. Całkowity koszt zadania to ok. 400 tys. złotych. Ukończenie dokumentacji projektowej dróg gminnych planuje się na II kwartał 2023 roku.

#### **Część I**

- Budowa drogi gminnej nr 006703F w Pyrzanach
- Budowa drogi gminnej nr 006749F w Dąbroszynie
- Budowa drogi gminnej nr 006712F – ul. Leśna w Białczu
- Przebudowa drogi gminnej nr 103941F – ul. Wiosny Ludów w Witnicy

#### **Część II**

- Budowa drogi gminnej nr 006738F w Kamieniu Wielkim
- Budowa drogi gminnej nr 006755F w Dąbroszynie
- Budowa drogi gminnej nr 006725F – ul. Słoneczna w Białczu
- Budowa drogi gminnej nr 103926F – ul. Poprzeczna w Witnicy
- Budowa drogi gminnej nr 103953F – ul. Gajowa w Witnicy
- Budowa drogi gminnej nr 103963F – ul. Łowiecka w Witnicy
- Budowa drogi gminnej nr 103984F – ul. Wilcza w Witnicy

#### **Część III**

- Przebudowa drogi gminnej nr 103918F – ul. 1 Maja w Witnicy
- Przebudowa drogi gminnej nr 103938F – ul. Księdza J. Bielaka w Witnicy
- Przebudowa drogi gminnej nr 103924F – ul. Plac Wolności w Witnicy
- Przebudowa drogi gminnej nr 103937F – ul. Ścieżka Rybacka w Witnicy
- Przebudowa drogi gminnej nr 103944F – ul. Zaulek Kościelny w Witnicy
- Przebudowa drogi gminnej nr 103942F – ul. Wojska Polskiego w Witnicy

#### **Część IV –**

- Przebudowa drogi gminnej nr 103908F – ul. Kolejowa w Witnicy
- Budowa drogi gminnej – ul. Bociania w Witnicy
- Budowa drogi gminnej nr 103954F – ul. Gołębia w Witnicy
- Budowa drogi gminnej nr 103958F – ul. Jastrzębia w Witnicy
- Przebudowa drogi gminnej nr 103911F – ul. Kosynierów Mirosławskich w Witnicy
- Budowa drogi gminnej nr 103959F – ul. Krucza w Witnicy
- Budowa drogi gminnej nr 103962F – ul. Łabędzia w Witnicy
- Budowa drogi gminnej nr 103972F – ul. Słowicza w Witnicy
- Budowa drogi gminnej nr 103977F – ul. Strusia w Witnicy

## **Wymiana płyt chodnikowych wraz z krawężnikami przy ulicy Myśliwskiej w Witnicy**

Inwestycja polegała na wymianie uszkodzonych płyt chodnikowych wraz z krawężnikami na odcinku około 107 mb od ul. Kosynierów Mierosławskich w kierunku wiaty edukacyjnej. Wykonawcą robót budowlanych została lokalna firma: Przedsiębiorstwo Handlowo Usługowe Jakub Błażków. Wartość zadania wyniosła 54 tys. zł. Prace zostały zakończone pod koniec 2022 roku.



## **„Przebudowa ulicy Kolejowej w Witnicy”**

W 2022 roku Gmina Witnica złożyła do Lubuskiego Urzędu Wojewódzkiego wniosek o dofinansowanie zadania w ramach Rządowego Funduszu Rozwoju Dróg.

Planowana przebudowa drogi gminnej nr 103908F - ul. Kolejowej od dojazdu do skrzyżowania z drogami gminnymi - ul. Żwirową i ul. Granitową, do dojazdu do skrzyżowania z drogą powiatową nr 1289F - ul. Poczтовую i ul. Słoneczną. Zakres opracowania obejmuje wykonanie jezdni o nawierzchni bitumicznej, zatok postojowych dla pojazdów osobowych, chodnika oraz ścieżki rowerowej. W zakres opracowania nie obejmuje przebudowy skrzyżowań. Planowany termin realizacji zadania przypada na rok 2023r.





Sikorskiego, która zostanie wykonana z kostki betonowej w postaci jezdni jednokierunkowej



jednopasmowej oraz przebudowę jezdni na odcinku Zabłockiego – Konopnickiej, która zostanie wykonana z nawierzchni asfaltowej jako jezdni dwukierunkowa dwupasmowa.

Oprócz tego zostaną wykonane zatoki postojowe, przebudowane zjazdy do posesji i wykonane nowe chodniki. Po przebudowie pojawią się elementy małej architektury, nowe trawniki i nasadzenia zieleni miejskiej.



Przebudowa drogi wpłynie na komfort i bezpieczeństwo mieszkańców na, którym tak bardzo zależy Burmistrzowi Miasta i Gminy w Witnicy. Zakończenie robót budowlanych ma potrwać do czerwca przyszłego roku.



### **Montaż progów zwalniających na ul. Rolnej w Witnicy**

Z końcem 2022 roku w ciągu drogi gminnej nr 103929F ul. Rolna w Witnicy zamontowano cztery progi zwalniające – wyspowe wraz z oznakowaniem pionowym oraz wykonano oznakowanie poziome dotyczące przejścia dla pieszych.



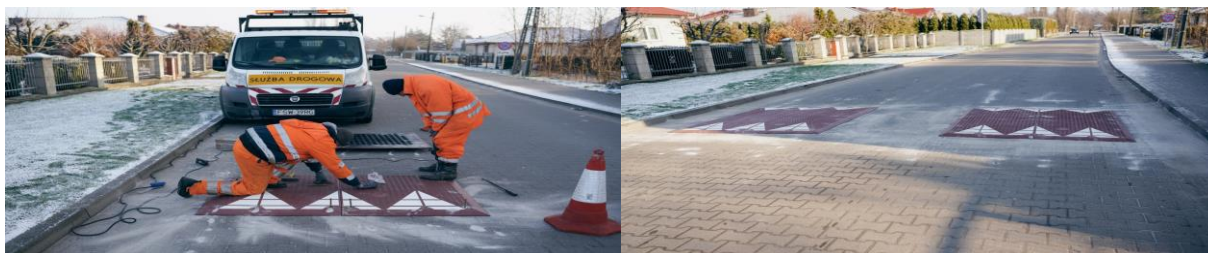

### **Montaż progów zwalniających na ul. Kostrzyńskiej w Witnicy**

Na ul. Kostrzyńskiej przy budynku nr 71 zamontowano dwa progi wyspowe, każdy w osi pasa ruchu. Próg zwalniający wyspowy Quartet 200X180X6,5.



### **Nowe lampy w sołectwach**

Zamontowane zostały nowe lampy solarno - hybrydowe. Zakup i montaż lamp sfinansowano w ramach funduszu sołectkiego. Wykonawcą robót była firma z Kalisza Ekosolary Ireneusz Józwik.

#### **Sołectwo Kłopotowo**

Lampa solarna Hybryda 50/280/90: słup 6m, panel 1x280w poli, akumulator żelowy 150Ah, turbina, wiatrowa 90W, moc źródła światła regulowana 20-50w, system ściemniania, możliwość regulacji czasu pracy lampy i mocy. Wartość zamówienia wyniosła 10 600,00 zł.

#### **Sołectwo Białcz**

W sołectwie Białcz przy ulicy Wierzbowej w ramach budżetu obywatelskiego postawiono nową lampę solarną Eko5 50/280, panel 1x280W poli, akumulator żelowy 120Ah, moc źródłowa światła regulowana 20-50w, system ściemniania oraz możliwość regulacji czasu pracy i mocy. Koszt zadania wyniósł 9 400,00 zł.

## **Witnica ul. Wiosny Ludów**

Na terenie mieszkaniowym przy ulicy Wiosny Ludów w Witnicy zamontowano nową lampę solarną. Lampa solarna Eko5 50/280, panel 1x280W poli, akumulator żelowy 120Ah, moc źródła światła regulowana 20-50w, system ściemniania oraz możliwość regulacji czasu pracy i mocy. Koszt zadania wyniósł 9 400,00 zł.



## **6.6. Inwestycje odpowiadające celom społecznym**

### **Przebudowa i remonty placówek oświatowych.**

W latach 2022 Gmina Witnica w obszarze przebudowy i remontu placówek oświatowych dokonała następujących inwestycji korzystając również ze środków zewnętrznych. Były to:

#### **Remont Przedszkola Miejskiego „Bajka“ w Witnicy**

Przeprowadzony w 2021 roku remont polegający na częściowym odbiciu pękniętych pustaków okazał się niewystarczający. W wyniku przeprowadzonej próby obciążenie stropodachu wykryto postępujące uszkodzenia. Postępowania przetargowe przeprowadzono z końcem 2021 roku i już na początku 2022 roku Wykonawca - SELEKTOR Sp. z o.o. rozpoczęła prace

na obiekcie. Umowa opiewała na kwotę 518 097,29zł brutto a w zakres prac poza zlikwidowaniem wszystkich pustaków dotyczył m.in. malowania ścian, naprawy sufitów podwieszanych oraz renowacji podłóg.

Druga część postępowania przetargowego pozwoliła na wyłonienie Wykonawcy naprawy pokrycia papowego dachu. ATP BUDOWNICTWO Sp. z o.o. z Poznania. Naprawa pokrycia membraną PU wraz z robotami towarzyszącymi kosztowała Gminę 292 755,00 zł brutto.

Prace zakończono i dokonano odbioru we wrześniu 2022r.

Koszt prac remontowych wykonanych w 2022 roku to kwota 865.804,08 zł. Łączny koszt naprawy zamknął się kwota 1.404.065,36 zł.

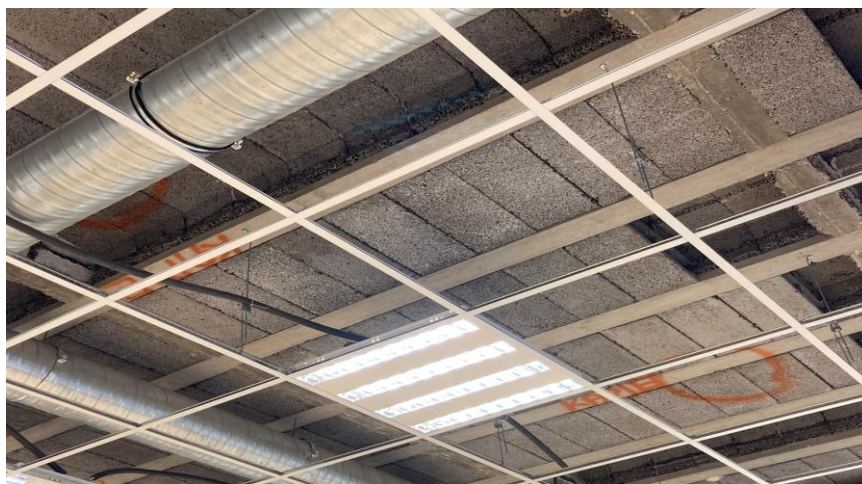

### **Wymiana pokrycia dachu w Szkole Podstawowej im. Orła Białego w Kamieniu Wielkim**



Najkorzystniejszą ofertę za wymianę pokrycia dachowego na Szkole Podstawowej w Kamieniu Wielkim zaproponowała firma FHU Wacław Grudzień z Miechów, z którą w dniu 04.07.2022 roku podpisano umowę. Koszt całej inwestycji wyniósł 159 777,00 zł.



Remont dotyczył głównie powojennej części budynku, na której wymieniana była papa termozgrzewalna, wymieniona została również nawierzchnia dachu pokryta gontem.

Przy okazji wymieniane zostały opierzenia murów. Na najstarszej przedwojennej części szkoły robotnicy skuli także zmurszałe fragmenty elewacji i położyli w tym miejscu nowe tynki oraz naprawiono kominy wentylacyjne. Dodatkowo został wyremontowany pokój nauczycielski.



### **Remonty świetlic wiejskich i zagospodarowanie placów wiejskich.**

Od kilku lat lokalne społeczności poszczególnych sołectw z terenu Gminy Witnica intensywnie działają na rzecz uatrakcyjnienia swoich małych ojczyzn. Sołtysi jako przedstawiciele mieszkańców we współpracy z Burmistrzem angażują środki na pokrycie kosztów realizacji niezbędnych inwestycji tj. budowy, remonty i wyposażanie świetlic wiejskich, budowy wiat, zagospodarowania terenów rekreacyjnych, montaż urządzeń placów zabaw, siłowni zewnętrznych itp. W ostatnich latach nastąpiła modernizacja niżej wymienionych obiektów, świetlic:

#### **Sołectwo Boguszyniec**

Na podstawie opracowanego w 2021 roku projektu zrealizowano wiatę rekreacyjną na placu



wiejskim w Boguszyńcu. Dwa etapy zadania w kwocie 36 000,00 zł zrealizowano ze środków budżetu obywatelskiego oraz funduszu sołectkiego. Wykonawcą drewnianego obiektu było Przedsiębiorstwo Budowlane Mateusz Bach z Kłodawy.



### **Wykonanie drzwi zewnętrznych wraz z montażem na Sali wiejskiej w Pyrzanach**

W marcu 2022 roku podjęto działania związane z wymianą głównych drzwi wejściowych w Świetlicy Wiejskiej w Pyrzanach. Prace stolarskie polegały na wykonaniu nowych drewnianych drzwi z solidnego drewna dębowego, ościeżnicy wraz z zabudową łukową wraz z zawiasami, zamka oraz klamki w kolorze złotym. Prace związane z wykonaniem drzwi zlecone zostały firmie Waldemar Więcek Zakład Stolarski z Kamienia Wielkiego.

Koszt zadania wyniósł 16 000 zł i pochodził ze środków funduszu sołectwa Pyrzany.



### **Budowa wiaty rekreacyjnej w Nowych Dzieduszykach – etap II**

Z materiału zakupionego w latach poprzednich wykonano przy pomocy firmy POWZBUD Grzegorz Powzun drewnianą wiatę rekreacyjną. W drugim etapie utwardzono kostką teren pod wiatą.





### **Nowe ławostoly nad jeziorem Wielkim**

Gmina Witnica od lat współpracuje z Nadleśnictwem Bogdaniec. Wspólnie zrealizowano już wiele pomysłów i inicjatyw. Do tych najpopularniejszych należały znane akcje sadzenia lasu. Podczas ubiegłorocznego spotkania Burmistrza Dariusza Jaworskiego z Nadleśniczym Piotrem Pietkunem omówiono kilka spraw, wśród których znalazł się pomysł ustawienia ławostolów nad Jeziorem Wielkim w Witnicy. Ławostoly już stoją i czekają na rozpoczęcie sezonu. Oprócz ławostolów Gmina Witnica zabezpieczyła plażę w pojemniki na odpady, kontener na odpady oraz toaletę przenośną typu toi-toi. Nowa infrastruktura rekreacyjna będzie długo i dobrze służyła naszym mieszkańcom.





## 6.7. Strategiczne inwestycje na terenie Gminy Witnica realizowane przez inne podmioty

### Modernizacja dworca kolejowego w Witnicy

Zabytkowy dworzec w Witnicy pochodzi z 1857. Przebudowa zostanie zrealizowana z Programu Inwestycji Dworcowych na lata 2016-2023 z dofinansowaniem ze środków unijnych w ramach Programu Operacyjnego Infrastruktura i Środowisko. Kwota inwestycji to ok. 8 mln zł. Dworzec w Witnicy odzyska piękny, historyczny wygląd oraz stanie się jednocześnie obiektem nowoczesnym spełniającym współczesne standardy obsługi podróżnych. Parter budynku ma służyć głównie pasażerom, a piętro – mieszkańcom Gminy Witnica i organizacjom pozarządowym.



Przebudowa wnętrza budynku obejmuje gruntowną zmianę w wyglądzie holu, kas biletowych czy toalet. Hol będzie wyposażony w ławki, gabloty z rozkładem jazdy, elektroniczne tablice przyjazdów i odjazdów pociągów oraz system informacji głosowej. Na parterze przewidziano także punkt handlowo-usługowy. Na pierwszym piętrze, zaplanowano m.in. siłownię i salkę fitness. Dodatkowo modernizacja dworca sprawi, że stanie się on bardziej przyjazny dla osób niepełnosprawnych poprzez szereg zaprojektowanych usprawnień takich jak: oznaczenia w alfabecie Braille'a, tablice dotykowe z planami dworca oraz ścieżki prowadzące dla osób niewidomych i niedowidzących. Zlikwidowane zostaną bariery architektoniczne, a od strony peronów zostanie wykonana pochylnia dla osób poruszających się na wózkach inwalidzkich. Budynek zostanie także przebudowany tak, aby spełniał wymogi standardów ekologicznych.

Służyć temu będzie zaprojektowane oszczędne oświetlenie w technologii LED z automatyką sterującą. Ograniczenie strat ciepła zapewni ocieplenie budynku od wewnątrz oraz montaż stolarki okiennej i drzwiowej o niskim współczynniku przenikalności ciepła. Optymalizacja zużycia energii elektrycznej, cieplnej i wody nastąpi poprzez zamontowane w budynku nowoczesnego systemu sterującego BMS (Building Management System). Zainstalowane zostaną także systemy: monitoringu, kontroli dostępu, sygnalizacji włamania i napadu oraz przeciwpożarowe. Inwestycja obejmie również najbliższe otoczenie dworca. Dawny budynek szkieletu zostanie przebudowany na wiatę rowerową, a garaże zostaną wyburzone. W ich miejsce powstaną pięć miejsc parkingowych, w tym jedno dla osób z niepełnosprawnościami. Nowe będą również chodniki oraz elementy małej architektury w bezpośrednim otoczeniu budynku.

Inwestycja realizowana jest przez Polskie Koleje Państwowe SA.



### **Remont i przebudowa dworca kolejowego w Nowinach Wielkich**

Polskie Koleje Państwowe SA prowadzą postępowanie na remont dworca Nowiny Wielkie na trasie między Gorzowem Wielkopolskim a Kostrzynem nad Odrą. Budynek jest datowany na okolice 1900 r. i jest objęty ochroną konserwatorską w formie wpisu do wojewódzkiej ewidencji zabytków. Zaplanowano przebudowę wewnątrz dworca ze zmianą układu funkcjonalnego. Na parterze



wygospodarowano hol, oddzielną poczekalnię, toalety, pomieszczenie gospodarcze i techniczne. Dalej w części budynku znajdować się będzie nastawnia. Obiekt zostanie dostosowany do potrzeb osób niepełnosprawnych. Zainstalowana zostanie dynamiczna informacja pasażerska. Przewidziano miejsce na automaty vendingowe. Stolarka okienna i drzwiowa zostanie odrestaurowana. Na ścianach i posadzkach położone zostaną płytki gresowe – na ścianach jasnobieżowe, imitujące kamień. Zaplanowano montaż zewnętrznych jednostek pompy ciepła oraz klimatyzacji.



### **Centrum Rodziny w Mościcach**

powstanie w budynku dawnej szkoły podstawowej. Obiekt Gmina Witnica przekazała Powiatowi Gorzowskiemu na mocy aktu notarialnego nr Rep. A 12414/2019 w dniu 12 grudnia 2019 r. z przeznaczeniem na realizację celu publicznego – utworzenie Centrum Wspierania Rodziny. Warunkiem przekazania obiektu starostwu było zapewnienie dostępności dla mieszkańców Mościc.

Inwestycja obejmuje: prace przygotowawcze, roboty budowlane, instalacyjno – sanitarne, zagospodarowanie terenu oraz wyposażenie. Zadanie polega na przebudowie budynku dawnej szkoły w Mościcach i budowie dodatkowego skrzydła.







Po remoncie w dawnej szkole będą mieszkania 2-osobowe i większe, pokoje terapii, świetlica, kuchnia, jadalnia, biuro i pokoje spotkań. Do centrum będą przyjeżdżać rodziny z powiatu gorzowskiego, ale obiekt będzie też udostępniony mieszkańcom Mościc. Inwestycja prowadzona jest przez Starostwo Powiatowe w Gorzowie Wielkopolskim. Planowany termin zakończenia inwestycji przypada na rok 2023.

## **VII. Gospodarka przestrzenna**

### **7.1. Planowanie przestrzenne**

#### **Decyzje o warunkach zabudowy i lokalizacji inwestycji celu publicznego**

Przeznaczenie terenu dla przestrzeni miasta Witnica oraz obszarów wiejskich z terenu gminy Witnica, które nie są objęte ustaleniami miejscowymi planami zagospodarowania przestrzennego ustala się w drodze wydawania decyzji administracyjnych tj. decyzji o warunkach zabudowy oraz decyzji o ustaleniu lokalizacji inwestycji celu publicznego na podstawie ustawy z dnia 27 marca 2003 roku o planowaniu i zagospodarowaniu przestrzennym.

Zamierzenia inwestycyjne wymienione poniżej wymagają uzyskania zgody na ich realizację po wcześniejszym uzyskaniu decyzji o warunkach zabudowy:

- budowie, rozbudowie, przebudowie budynków mieszkalnych jednorodzinnych i wielorodzinnych,
- budowie budynków gospodarczych, garaży, ganków, tarasów,

- budowie siedlisk rolnych,
- budowie budynków usługowych, handlowych,
- budowie budynków rekreacyjnych i letniskowych,
- zmianie sposobu użytkowania obiektu,
- rozbiórki budynków.

Decyzja o warunkach zabudowy jest instrumentem planowania przestrzennego. Jej celem jest ustalenie czy dane zamierzenie inwestycyjne nie naruszy ładu przestrzennego. Decyzja może zatem regulować wysokość budynku, szerokość elewacji frontowej, kąt nachylenia dachu jego kształt, kolor elewacji, posadowienie na działce i inne elementy istotne z punktu widzenia urbanistyki i estetyki.

Ilość wydawanych decyzji o warunkach zabudowy w gminie Witnica świadczy o jej dynamicznym rozwoju. Większość z wydawanych decyzji kończy się uzyskaniem pozwolenia na budowę, a co za tym idzie rozpoczęciem prac budowlanych. Następstwem tego jest rosnąca ilość wydawanych decyzji o ustaleniu lokalizacji inwestycji celu publicznego, które głównie wydawane są pod budowę infrastruktury technicznej, na które zostały wydane decyzje o warunkach zabudowy. Największa ilość wniosków o wydanie decyzji dotyczy zabudowy mieszkaniowej jednorodzinnej planowanej do realizacji na terenach użytkowych dotychczas rolniczo a w ostatnich latach notuje się znaczna ilość spraw dotyczących budowy farm fotowoltaicznych.

*Tabela: Decyzje o warunkach zabudowy wydawane w latach 2015-2022:*

<b>rok</b>	<b>ilość wydanych decyzji</b>	<b>Zabudowa mieszkaniowa</b>	<b>Zabudowa usługowa</b>	<b>Inne</b>
<b>2016</b>	102	70	9	23
<b>2017</b>	102	65	7	30
<b>2018</b>	93	55	7	31
<b>2019</b>	138	97	14	27
<b>2020</b>	145	84	3	58
<b>2021</b>	132	94	6	32
<b>2022</b>	100	64	6	30

Decyzje o lokalizacji inwestycji celu publicznego wydawane są dla przedsięwzięć między innymi dla inwestycji polegających na:

- budowie i przebudowie dróg publicznych
- rozbudowie, przebudowie i budowie sieci elektroenergetycznych, gazowych, wodociągowych i kanalizacyjnych,
- budowie stacji bazowych telefonii komórkowej,
- rozbudowie, przebudowie obiektów użyteczności publicznej wraz z zagospodarowaniem terenu,
- rozbudowie szkół,
- remontach, przebudowie obiektów wpisanych do rejestru zabytków,
- zagospodarowaniu terenów rekreacyjnych,
- wież telefonii komórkowej
- budowie miejsc parkingowych,
- budowie ścieżek rowerowych

*Tabela: Decyzje o ustaleniu lokalizacji inwestycji celu publicznego w latach 2016-2022.*

<b>rok</b>	<b>liczba wydanych decyzji</b>
<b>2016</b>	14
<b>2017</b>	16
<b>2018</b>	13
<b>2019</b>	13
<b>2020</b>	15
<b>2021</b>	16
<b>2022</b>	10

Powyższe dane pokazują, że na przestrzeni ostatniego pięciolecia liczba wydawanych decyzji osiąga oscyluje na podobnym poziomie.

W roku 2022 wydano decyzje ustalające lokalizację inwestycji celu publicznego dla inwestycji:

1. budowa gazociągu średniego ciśnienia w ul. Różanej w Białczu,
2. budowa gazociągu niskiego ciśnienia w Witnicy,
3. budowa linii kablowej średniego napięcia - ul. Strzelecka Witnica,



4. budowie gazociągu średniego ciśnienia w Nowinach Wielkich,
5. budowie elektroenergetycznej sieci SN 15kV w Mościczkach,
6. budowa budowie sieci elektroenergetycznej w Mościcach,
7. budowa stacji transformatorowej 15/0,4kV wraz z powiązaniem sieci kablowej w Mościczkach i Witnicy,
8. budowa stacji transformatorowej 15/0,4kV i sieci kablowej w Mościcach i Kamieniu Wielkim,
9. budowa linii kablowej SN wraz z infrastrukturą towarzyszącą w Mościczkach, Kamieniu Małym i Kamieniu Wielkim,
10. budowa linii kablowej SN wraz z infrastrukturą towarzyszącą w Kamieniu Małym,
11. budowa gazociągu średniego ciśnienia wraz z urządzeniami towarzyszącymi w Białczu.

Wydawana corocznie liczba decyzji o warunkach zabudowy oraz decyzji o lokalizacji inwestycji celu publicznego ma swoje odzwierciedlenie w rozwoju oraz wizerunku miasta i terenów wiejskich.

## 7.2. Tereny inwestycyjne w Gminie Witnica

Gmina Witnica jest doskonałym miejscem dla inwestorów. Atutem ziemi witnickiej, obok walorów krajobrazowych, jest jej położenie w pobliżu polsko- niemieckiego pasa granicznego, bliskość do większych ośrodków miejskich – Zielona Góra (ok. 150 km), Gorzowa Wlkp. (ok. 25 km) i Berlina (ok. 110 km) oraz dobra dostępność komunikacyjna - tuż przy drodze S3.

Gmina Witnica posiada ofertę terenów inwestycyjnych, które zostały przedstawione poniżej:

Rozporządzeniem Rady Ministrów z dnia 18 października 2018 r. zmieniającego rozporządzenie w sprawie kostrzyńsko-słubickiej specjalnej strefy ekonomicznej (Dz.U. z 2018 r., poz. 2171) został rozszerzony obszar Kostrzyńsko Słubickiej Specjalnej Strefy Ekonomicznej o grunty stanowiące własność Gminy Witnica. Teren ten został oznaczony w ww. rozporządzeniu, jako **Podstrefa Witnica**.

Działki objęte obszarem Kostrzyńsko - Słubickiej Specjalnej Strefy Ekonomicznej położone w jednostce ewidencyjnej 080107\_4 Witnica – miasto, obręb 0006 Witnica

nr działki	powierzchnia	klasyfikacja	oznaczenie obrębu	miejskowy plan/studium
973/7	2,3149 ha	ŁIV – 0,2105 ha, RIVb, - 0,8331 ha, RV- 1,2713 ha	0006 Witnica	plan miejscowy
921/8	1,7939 ha	RIVb – 0,1298 ha, RV – 1,0162 ha, RVI – 0,6479 ha	0006 Witnica	plan miejscowy
923/19	0,3944 ha	RV – 0,3570 ha, RVI – 0,0374 ha	0006 Witnica	plan miejscowy
922/5	0,0448 ha	dr	0006 Witnica	plan miejscowy
919/13	0,1251 ha	dr	0006 Witnica	plan miejscowy

### Działka nr 973/7

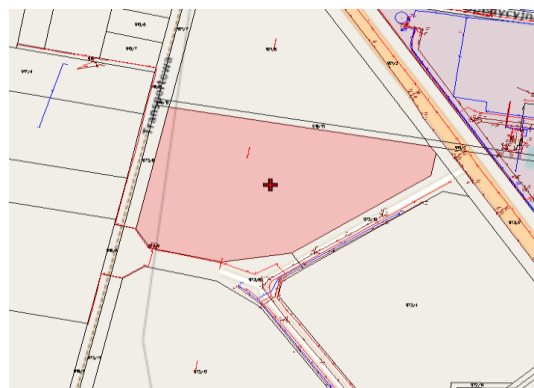

W planie miejscowym nieruchomość przeznaczona jest na cele działalności produkcyjnej przemysłu, składów, magazynów, hurtowni, usług komunikacyjnych, usług komercyjnych, zakładów drobnej wytwórczości – symbol zapisu planu 1 P, U.

### Działka 921/8

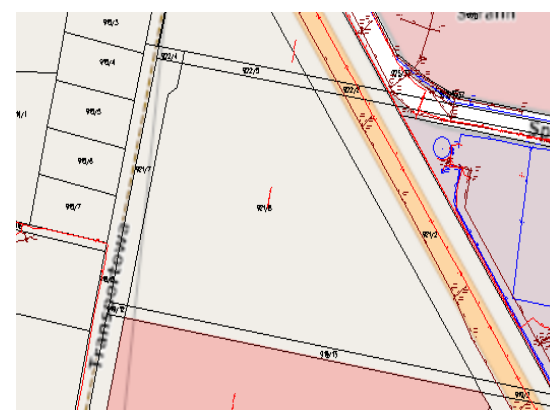

W planie miejscowym nieruchomość przeznaczona jest na cele działalności produkcyjnej

przemysłu, składów, magazynów, hurtowni, usług komunikacyjnych, usług komercyjnych, zakładów drobnej wytwórczości – symbol zapisu planu 1 P, U.

### **Działka 923/19**

W planie miejscowym nieruchomość przeznaczona jest na cele działalności produkcyjnej przemysłu, składów, magazynów, hurtowni, usług komunikacyjnych, usług komercyjnych, zakładów drobnej wytwórczości – symbol zapisu planu 1 P, U.

Warunkiem inwestowania na terenie strefy jest uzyskanie od Kostrzyńsko - Słubickiej Specjalnej Strefy Ekonomicznej decyzji o wsparciu na prowadzenie działalności gospodarczej. Przedsiębiorca podejmujący działalność gospodarczą na terenie strefy jest uprawniony do korzystania z pomocy regionalnej w postaci zwolnienia podatkowego w podatku dochodowym CIT lub PIT z dwóch tytułów:

- poniesionych nakładów inwestycyjnych, lub
- tworzenia nowych miejsc pracy.

### **Wielkość pomocy publicznej wynosi:**

- 55 % dla małych przedsiębiorstw
- 45 % dla średnich przedsiębiorstw
- 35 % dla dużych przedsiębiorstw

### **Oferta inwestycyjna gruntów w roku 2022**

W roku 2022 przygotowano do zbycia grunty położone w jednostce ewidencyjnej 080107\_4 Witnica – miasto, obręb 0006 Witnica

### **Działka nr 979/50**

W planie miejscowym nieruchomość przeznaczona jest na cele działalności produkcyjnej przemysłu, składów, magazynów, hurtowni, usług komunikacyjnych, usług komercyjnych, zakładów drobnej wytwórczości – symbol zapisu planu – **5 P,U**.



## Działka nr 973/12

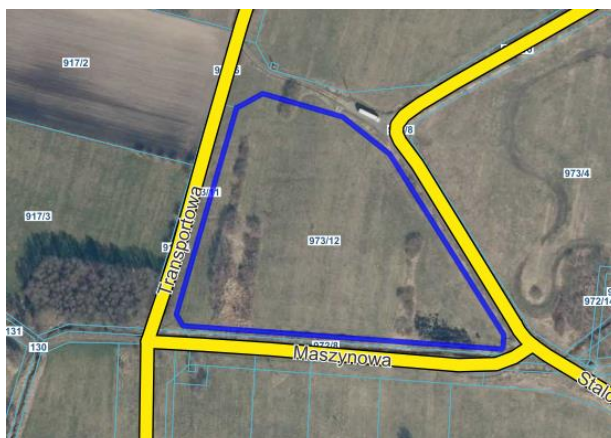

W planie miejscowym nieruchomość przeznaczona jest na cele działalności produkcyjnej przemysłu, składów, magazynów, hurtowni, usług komunikacyjnych, usług komercyjnych, zakładów drobnej wytwórczości – symbol zapisu planu – **4 P,U**.

### VIII. Projekty współfinansowane ze środków zewnętrznych

W latach 2020-2022 Gmina podjęła szereg działań w celu pozyskania środków zewnętrznych z różnych źródeł i programów tj. m.in. z:

- Lubuskiego Urzędu Wojewódzkiego w ramach:
  - Funduszu Dróg Samorządowych,
  - Funduszu Inwestycji Lokalnych,
  - Rządowego Funduszu Rozwoju Dróg,
- Urzędu Marszałkowskiego Województwa Lubuskiego,
- Rządowego Funduszu „Polski Ład” – BGK.

Są to tylko przykładowe instytucje, z których Gmina Witnica i jej jednostki podległe uzyskały dofinansowania. W ciągu ostatnich lat udało się uzyskać dofinansowania w kwocie około 18 mln złotych. Projekty realizowane w latach 2020-2022 z udziałem środków zewnętrznych to zadania infrastrukturalne, społeczne, oświatowe, kulturalne, które pokazują jak zróżnicowane tematycznie są to projekty i jakie możliwości dzięki ich uzyskaniu są osiągnąć i widoczne dla wszystkich mieszkańców Gminy oraz osób odwiedzających nasze miasto. Wszystkie te działania poczynając od aplikacji po środki zewnętrzne aż po realizacje i rozliczenie zadań pozwalają Gminie na rozwój i widoczne efekty, które są również dostrzegalne na zewnątrz. Staramy się, poszukujemy, korzystamy ze środków zewnętrznych które umożliwiają nam

realizację kluczowych zadań pozwalających na rozwój Gminy Witnica. Poniżej przedstawiono informację o projektach realizowanych ze środków zewnętrznych w 2022 roku realizowanych przez Urząd Miasta i Gminy w Witnicy:

**„Rewaloryzacja Miejskiego Domu Kultury wraz z jego przebudową, rozbudową i nadbudową oraz infrastrukturą techniczną i zagospodarowaniem terenu”.**

Projekt realizowany jest we współpracy z Miastem Gorzów Wielkopolski oraz Schloß / Zamek Trebnitz.

Zadanie jest współfinansowane ze środków Europejskiego Funduszu Rozwoju Regionalnego w ramach „Programu Współpracy INTERREG VA Brandenburgia- Polska 2014-2020”. Całkowity koszt zadania to kwota 10.535.406,89 zł. Dofinansowanie to 65,45% - 1.472.561,33 EURO.

**Inwestycja pn. „Przebudowa drogi gminnej nr 103910F – ul. Końcowa wraz z rozbudową skrzyżowania z drogą wojewódzką nr 132 w miejscowości Witnica”**

Przebudowa ulicy Końcowej wraz z rozbudową skrzyżowania z drogą wojewódzką nr 132 w Witnicy została dofinansowana ze środków Lubuskiego Urzędu Wojewódzkiego – w ramach Funduszu Dróg Samorządowych. Koszt zadania wyniósł 3 376 746,63 zł brutto, a dofinansowanie 1 478 687,00 zł.

Inwestycja została oddana do użytku na początku roku 2022.

**„Termomodernizacja oraz wymiana pokrycia dachowego na budynku przeznaczonym na cele oświatowe w miejscowości Sosny”**

Na wskazane zadanie przyznane zostało dofinansowanie z Lubuskiego Urzędu Wojewódzkiego – w ramach Funduszu Inwestycji Lokalnych w kwocie 500 000,00 zł brutto. Przedmiotowy budynek szkoły położony w Sosnach pod nr 14 na działce nr 1/4, obręb Stare Dzeduszyce, gmina Witnica, to dawny dworek myśliwski stanowiący element historycznego założenia rezydencjonalnego w Sosnach. Zaplanowane działania modernizacyjne polegać będą na wymianie pokrycia dachowego, docieplenie ścian zewnętrznych od wewnątrz, poprawa sprawności cieplnej systemu grzewczego oraz wymiana stolarki okiennej i drzwiowej.

Wszystkie te działania mają przyczynić się do poprawienia mikroklimatu pomieszczeń i w przypadku szkoły stworzyć lepsze warunki do nauki. Budynek znajduje się w obszarze ochrony konserwatorskiej. Niniejsza szkoła stanowi placówkę edukacyjną nie tylko dla dzieci z miejscowości Sosny, lecz także uczęszczają do niej uczniowie wsi Dzieduszyce Starych i Dzieduszyce Nowych. Realizacja zadania nastąpi w roku 2023 r.

### **„Dokumentacja projektowa dróg gminnych”**

Przyznane na zadanie środki finansowe z Lubuskiego Urzędu Wojewódzkiego w ramach Funduszu Inwestycji Lokalnych stanowią kwotę 250 000,00 zł brutto. Wykonanie dokumentacji projektowej 26 dróg to pierwszy etap poprawy infrastruktury drogowej na terenie Gminy Witnica. Całkowity koszt zadania to ok. 400 tys. złotych. Ukończenie dokumentacji projektowej dróg gminnych planuje się na II kwartał 2023 roku.

### **„Budowa świetlicy wiejskiej w Sosnach, Gmina Witnica”**

Zadanie zostało dofinansowane w kwocie 700 000,00 zł, co stanowi 50% całości inwestycji ze środków Lubuskiego Urzędu Wojewódzkiego – w ramach Funduszu Inwestycji Lokalnych. Przedsięwzięcie zostało zaplanowane w celu zaspokojenia potrzeb społecznych i kulturalnych mieszkańców sołectwa.

Zakres inwestycji obejmuje nie tylko budynek lecz zagospodarowanie terenu w tym: plac z kostki granitowej, 20 miejsc postojowych w tym jedno przewidziane dla osoby niepełnosprawnej, oświetlenie. Sam budynek będzie jednokondygnacyjny z poddaszem nieużytkowym, na bazie konstrukcji drewnianej. W budynku planuje się pomieszczenia sali wielofunkcyjnej, a także pomieszczenia gospodarcze, socjalne i higienicznosanitarne. Ogrzewanie budynku będzie się odbywało za pomocą pompy ciepła wspomaganą instalacją fotowoltaiczną, pozostałe media od dostawców. Przetarg zostanie ogłoszony w drugiej połowie maja 2023 r.

### **„Przebudowa ulicy Sikorskiego w Witnicy”**

Gmina Witnica w sierpniu 2022 roku złożyła do Lubuskiego Urzędu Wojewódzkiego wniosek o dofinansowanie w ramach Rządowego Funduszu Rozwoju Dróg na zadanie polegające na przebudowie ulicy Sikorskiego w Witnicy. Na realizację zadania Gmina zabezpieczyła w budżecie na rok 2022 środki finansowe w wysokości 5.316.508,00 zł.

### **Przebudowa ulicy Moniuszki w Witnicy**

Umowa została podpisana 03.11.2022 r. a przetarg wygrała firma z Wielkopolski Infrakom Kościan Spółka z o.o. S.K.A, która złożyła najkorzystniejszą ofertę w wysokości 2 503 810,14 zł. Zadanie jest współfinansowane w ramach Rządowego Funduszu Rozwoju Dróg w wysokości 829 054,00 zł.

### **Przebudowa ulicy Kolejowej w Nowinach Wielkich**

Gmina Witnica pozyskała dofinansowanie z Lubuskiego Urzędu Wojewódzkiego w ramach Rządowego Funduszu Rozwoju Dróg w wysokości 486802,00 zł. Projektowana przebudowa dotyczy północnej części miejscowości Nowiny Wielkie, biorąc początek od skrzyżowania z ulicą Asfaltową i kończąc na 321 mb przy skrzyżowaniu drogi i skręcie w dalszy odcinek ul. Kolejowej. Łącznie zadanie obejmuje przebudowę drogi na odcinku o długości 391 m.

### **„Przebudowa drogi gminnej nr 006703F w Pyrzanach”**

Gmina Witnica na przebudowę drogi gminnej nr 006703F w Pyrzanach pozyskała dofinansowanie z Rządowego Funduszu – Polski Ład w wysokości 3 000000,00 zł.

Planowana przebudowa dotyczy ciągu pieszo-jezdnego o długości łącznej ok. 2 050 m o szerokości 5 m. Planowany termin rozpoczęcia to trzeci kwartał 2023 roku.

### **Przebudowa ulicy Kolejowej w Witnicy**

W 2022 roku Gmina Witnica złożyła do Lubuskiego Urzędu Wojewódzkiego wniosek o dofinansowanie zadania w ramach Rządowego Funduszu Rozwoju Dróg.

Planowana przebudowa drogi gminnej nr 103908F - ul. Kolejowej od dojazdu do skrzyżowania z drogami gminnymi - ul. Żwirową i ul. Granitową, do dojazdu do skrzyżowania z drogą powiatową nr 1289F - ul. Pocztową i ul. Słoneczną. Zakres opracowania nie obejmuje przebudowy skrzyżowań. Planowany termin realizacji zadania przypada na rok 2023 r.

### **Dostawa średniego samochodu ratowniczo-gaśniczego GBAPr**

Zakup dokonano w ramach projektu pod nazwą: „Wsparcie służb ratownictwa technicznego i przeciwpożarowego na terenie gmin Bytom Odrzański, Szprotawa, Sulęcín, Drezdenko, Kostrzyn nad Odrą, Nowe Miasteczko, Otyń, Szczaniec, Ośno Lubuskie, Santok i Witnica” dofinansowanego ze środków Unii Europejskiej w ramach Regionalnego Programu

Operacyjnego Lubuskie 2020, Priorytet 4 Środowisko i kultura, Działanie 4.1 Przeciwdziałanie katastrofom naturalnym i ich skutkom. Dofinansowanie w wysokości 915 668,96 zł stanowi 85 % kosztów kwalifikowalnych. Koszt zakupu i dostawy wyniósł 1 077 257,60 zł.

### **Termomodernizacja budynków użyteczności publicznej w tym oświatowych**

Niniejsza inwestycja będzie finansowana Rządowego Funduszu – Polski Ład, Edycja 2, Program Inwestycji Strategicznych, z którego gmina otrzymała 3 000 000,00 zł dofinansowania, natomiast wkład własny stanowi 333 333, 33 zł. Przedmiotem inwestycji jest termomodernizacja budynków oświatowych na terenie Gminy Witnica. Przedsięwzięcie zaplanowano w celu zmniejszenia kosztów zużycia energii, podniesienia efektywności ogrzewania oraz podniesienia komfortu termicznego osób korzystających z budynków. Do termomodernizacji zostały przeznaczone budynki wchodzące w skład Zespołu Szkoły Podstawowej Nr 1 w Witnicy.

W ramach robót przewiduje się między innymi:

- docieplenie ścian zewnętrznych i izolację ścian przyległych do gruntu,
- wykonanie elewacji bryły głównej z licówek ceglanych,
- docieplenie stropodachów, wymianę dwóch pieców gazowych,
- wymianę uszkodzonej bądź wypaczonej stolarki okiennej,
- wymianę wypaczonej stolarki drzwiowej na aluminiową,
- wymianę istniejącego przyłącza ciepłowniczego na przyłącze z rur preizolowanych, biegnącego w kanale ciepłowniczym na odcinku pomiędzy budynkiem głównym, a kotłownią,
- zagospodarowanie terenu nad kanałem ciepłowniczym – odtworzenie (drogi wewnętrznej, chodników i placów z kostki brukowej),
- wykonanie instalacji fotowoltaicznej zapewniającej min. 50% energii potrzebnej do funkcjonowania budynku w ciągu roku,
- wykonaniu docieplenia dachów dwuspadowych budynku szatni,
- wykonaniu docieplenia dachów w budynku sali gimnastycznej,
- wymiany pokrycia dachowego w budynku sali gimnastycznej.

### **Budowa hali sportowej w Nowinach Wielkich**

Inwestycja podobnie jak „Termomodernizacja budynków użyteczności publicznej w tym oświatowych” finansowana jest Rządowego Funduszu – Polski Ład, Edycja 2, Program Inwestycji Strategicznych, z którego Gmina dostała dofinansowanie w kwocie 1 600 000 zł co



stanowi 90% wartości zadania. Przedsięwzięcie ma na celu stworzenie przyszłolnej infrastruktury sportowej, a także promowanie sportu, rekreacji i zdrowego stylu życia wśród dzieci i młodzieży szkolnej. Hala namiotowa o konstrukcji stalowej będzie przeznaczona do uprawiania takich dyscyplin jak siatkówka, koszykówka i piłka ręczna. Płyta sportowa hali o nawierzchni poliuretanowej będzie posiadała wymiary 12 m x 24 m (288m<sup>2</sup>) wraz ze strefą ochronną, natomiast wysokość hali nie będzie przekraczała 7 m. W ramach zadania przewiduje się także wykonanie kontenerów socjalno-szatniowych oraz zagospodarowania terenu.

### **Budowa tężni solankowej wraz z zagospodarowaniem terenu**

Inwestycja finansowana jest ze środków uzyskanych w wyniku zwycięstwa w konkursie „Rosnąca Odporność” w wyniku którego uzyskano środki finansowe w wysokości 230 000 złotych. W związku z faktem, iż zakres inwestycji uległ poszerzeniu o koncepcję mającą na celu zagospodarowanie i rewitalizację parku przy stadionie miejskim w Witnicy, przystąpiono do opracowania nowej koncepcji, która została finalnie podzielona na dwa etapy. Etap pierwszy obejmuje obiekt tężni solankowej, studnię wodomierzową wraz z infrastrukturą techniczną i zagospodarowaniem terenu obejmującym plac z kostki betonowej z ławkami, natomiast ciągi piesze o nawierzchni mineralnej oświetlone lampami LED, stoły do gry w szachy i tenisa stołowego, a także boisko do gry w boule objęte zostały w etapie drugim inwestycji. Etap pierwszy zostanie ogłoszony w pierwszej połowie czerwca 2023 r. Trwają prace nad pozyskaniem dodatkowych środków na sfinansowanie etapu 2.

### **Lepszy start – budowa zaplecza rekreacyjnego w Białczu**

Inwestycja realizowana jest ze środków przeznaczonych na wdrażanie operacji w ramach Strategii Rozwoju Lokalnego kierowanego przez społeczność objętego Programem Rozwoju Obszarów Wiejskich na lata 2014-2020 na którą zostało przyznane dofinansowanie w kwocie 500 000 zł (73,5% wartości inwestycji).

### **Dostawa sprzętu komputerowego w ramach programu Granty PPGR – Wsparcie dzieci i wnuków byłych pracowników PGR w rozwoju cyfrowym**

Gmina Witnica przystąpiła do Programu Granty PPGR – Wsparcie dzieci z rodzin pegeerowskich w rozwoju cyfrowym – finansowanym ze środków Programu Polska Cyfrowa. Przyznane dofinansowanie wyniosło 622 500 zł obejmując swoim zakresem zakup sprzętu dla

255 dzieci z terenu naszej gminy, których rodzice złożyli wnioski w 2021 roku. Granty PPGR to program skierowany do dzieci i wnuków byłych pracowników Państwowych Gospodarstw Rolnych, którego celem jest wyeliminowanie ograniczeń w zakresie dostępu do sprzętu komputerowego dzieci z rodzin popegeerowskich. Dostęp do nowoczesnego sprzętu komputerowego pozwoli także na efektywniejsze korzystanie z zajęć podczas ewentualnej nauki zdalnej. Zakup obejmował 222 laptopy, 23 komputery stacjonarne (zestaw z monitorem klawiaturą i myszką), 10 tabletów.

### **Zakup i dostawa sprzętu w ramach projektu „Cyfrowa Gmina**

Gmina Witnica pozyskała dofinansowanie z Funduszu Europejskiego w ramach programu React-EU V oś. Rozwój cyfrowy JST oraz wzmocnienie cyfrowej odporności na zagrożenia - REACT-EU w wysokości 383340,00 zł. 7 września 2022 r. po przeprowadzeniu postępowania przetargowego oraz wyłonieniu dostawcy Burmistrz Miasta i Gminy Witnica podpisał umowę na dostawę sprzętu w ramach programu „Cyfrowa Gmina”. W ramach umowy zostaną dostarczone do tutejszego Urzędu: komputery (5 laptopów, 17 komputerów stacjonarnych), sprzęt multimedialny do wideokonferencji, serwery, oprogramowanie oraz szafa serwerowa RACK.

Tabela: Pozyskane dofinansowania do realizowanych zadań przez Gminę Witnica w latach 2021- 2022.

Lp	Nazwa projektu / zadania	Termin realizacji projektu	Źródło dofinansowania	Całkowita wartość projektu	% dofinansowania kosztów kwalifikowalnych	wysokość dofinansowania
1	„Rewaloryzacja Miejskiego Domu Kultury wraz z jego przebudową, rozbudową i nadbudową oraz infrastrukturą techniczną i zagospodarowaniem terenu”	15.05.2020 31.04.2023	Projekt współfinansowany ze środków Europejskiego Funduszu Rozwoju Regionalnego w ramach „Program Współpracy INTERREG VA Brandenburgia-Polska 2014-2020”	10535406,89	65,45%	1472561,33 euro
2.	„Przebudowa drogi gminnej nr 103910F – ul. Końcowa wraz z rozbudową skrzyżowania z drogą wojewódzką nr 132 w miejscowości Witnica”	30.12.2020 31.05.2022	Lubuski Urząd Wojewódzki – w ramach Funduszu Dróg Samorządowych	3376746,63	45%	1478687,00

3.	„Termomodernizacja oraz wymiana pokrycia dachowego na budynku przeznaczonym na cele oświatowe w miejscowości Sosny”	do 31.12.2022	Lubuski Urząd Wojewódzki – w ramach Funduszu Inwestycji Lokalnych	800000,00	62,5%	500000,00
4.	„Wykonanie dokumentacji projektowej dróg gminnych”	do 22.05.2023	Lubuski Urząd Wojewódzki – w ramach Funduszu Inwestycji Lokalnych	400000,00	62,5%	280000,00
5.	„Budowa świetlicy wiejskiej w Sosnach”	do 12.2023	Lubuski Urząd Wojewódzki – w ramach Funduszu Inwestycji Lokalnych	1400000,00	50%	700000,00
6.	„Przebudowa ulicy Moniuszki w Witnicy”	do 06.2023	Lubuski Urząd Wojewódzki – w ramach Rządowego Funduszu Rozwoju Dróg	2620787,00	31,25%	819013,00
7.	„Przebudowa ulicy Kolejowej w Nowinach Wielkich, gm . Witnica”	do 10.2023	Lubuski Urząd Wojewódzki – w ramach Rządowego Funduszu Rozwoju Dróg	1170019,00	41%	486802,00
8.	„Przebudowa drogi gminnej nr 006703F w Pyrzanach”		Rządowy Fundusz – Polski Ład	3157894,74	95%	3000000,00
9.	Dostawa średniego samochodu ratowniczo-gaśniczego GBAPr	01.2021 12.2022	Urząd Marszałkowski Województwa Lubuskiego	1077257,60	85%	915668,98
10.	„Termomodernizacja budynków użyteczności publicznej w tym oświatowych”	do 25.08.2024	Rządowy Fundusz – Polski Ład	3333333,33	90%	3000000,00
11.	„Budowa hali sportowej w Nowinach Wielkich”	do 30.04.2024	Rządowy Fundusz – Polski Ład	1777777,77	90%	1600000,00
12.	„Budowa tężni solankowej wraz z zagospodarowaniem terenu”	Brak terminu	Nagroda w konkursie „Rosnąca Odporność”	230000,00	100%	230 000,00
13.	„Lepszy start – budowa zaplecza rekreacyjnego w Białczu”	12.2023	Europejski Fundusz Rolny na rzecz Rozwoju Obszarów Wiejskich w ramach Programu Rozwoju Obszarów Wiejskich na Lata 2014 -2020	198136,00	51%	101890,00

14.	Dostawa sprzętu komputerowego w ramach programu Granty PPGR – Wsparcie dzieci i wnuków byłych pracowników PGR w rozwoju cyfrowym	31.03.2022 31.01.2023	Europejski Fundusz Polska Cyfrowa w ramach projektu „Cyfrowa Gmina” w konkursie grantowym ” GRANTY PPGR”	627287,70	99,21%	622343,20
15.	Zakup i dostawa sprzętu w ramach projektu „Cyfrowa Gmina”	07.03.2022 06.08.2023	Fundusze Europejskie w ramach programu React-EU V oś. Rozwój cyfrowy JST oraz wzmocnienie cyfrowej odporności na zagrożenia - REACT-EU	401696,33	95,43%	383340,00

## IX. Zamówienia publiczne

W związku ze środkami na zadania inwestycyjne w planie finansowym Gminy Witnica oraz funduszy zewnętrznych (dofinansowań) ilość i wartość przeprowadzanych postępowań o udzielenie zamówień publicznych przeprowadzanych w procedurach przetargowych (powyżej 130 000 zł) wyniosła:

w roku 2021 : 1 postępowanie o wartości 605 039,82 zł brutto

w roku 2022 : 10 postępowań o wartości 8 718 720,88 zł brutto

*Tabela : Zamówienia publiczne o wartości powyżej 130000 zł udzielonych w latach 2021 - 2022 przez Gminę Witnica.*

2021 rok				
Lp.	Rodzaj zamówienia	Liczba postępowań	Wartość umów w zł netto	Wartość umów w zł brutto
1.	Roboty budowlane	0	-	-

2.	Dostawy	0	-	-
3.	Usługi	1	560 222,04	605 039,82
<b>Razem</b>		1	560 222,04	605 039,82
<b>2022 rok</b>				
<b>Lp.</b>	<b>Rodzaj zamówienia</b>	<b>Liczba postępowań</b>	<b>Wartość umów w zł netto</b>	<b>Wartość umów w zł brutto</b>
1.	Roboty budowlane	4	4 249 083,40 zł	5 518 290,13 zł
2.	Dostawy	3	1 539 061,17	1 998 780,75 zł
3.	Usługi	3	925 270,50 zł	1 201 650,00 zł
<b>Razem</b>		<b>10</b>	<b>6 713 415,07 zł</b>	<b>8 718 720,88 zł</b>

Tabela: Zamówienia publiczne w procedurze powyżej 130 000 zł przeprowadzone przez Gminę Witnica w 2022 roku.

Lp.	Przedmiot umowy	Data zawarcia umowy	Data zakończenia umowy	Strony umowy	Wartość umowy (brutto zł)
1.	Zakup i dostawa sprzętu w ramach projektu „Cyfrowa Gmina”	07.03.2022 r.	06.08.2023 r.	Ośrodek Komputerowy Infostil Sp. z o.o	353053,05
2.	Budowa i modernizacja infrastruktury wodno-kanalizacyjnej w tym oczyszczalni ścieków w Gminie Witnica	12.08.2022 r.	04.2023 r.	Cz. III – Przedsiębiorstwo Robót Inżynierskich „PRInż” Sp. z o.o.	658050,00
		29.08.2022 r.	04.2023 r.	Cz. IV – Przedsiębiorstwo Prywatne BUD-MAR Marek Skierski	366540,00
3.	Dostawa średniego samochodu ratowniczo-gaśniczego GBA	20.07.2022 r.	14.12.2022 r.	Stolarczyk Mirosław Technologia Pożarnicza	1018440,00

4.	Przebudowa drogi gminnej nr 006703F w Pyrzanach oraz ulicy Kościelnej w Białczu	17.08.2022 r.	06.2023 r.	Cz. II – Zakład Wyrobów i Prefabrykatów Betonowych Wojciech Woiński	1298999,99
5.	Przewóz osób (dzieci i młodzieży) na terenie Gminy Witnica oraz dzieci i młodzieży z orzeczeniami (...) w okresie od 01.09.2022 r. do 30.06.2023 r.	31.08.2022 r.	30.06.2023 r.	Przedsiębiorstwo Usługowe ARGOS Agata Miłostan	1140000,00
6.	Dostawa sprzętu komputerowego w ramach programu Granty PPGR – Wsparcie dzieci i wnuków byłych pracowników PGR w rozwoju cyfrowym	31.03.2022 r.	31.01.2023 r.	Ośrodek Komputerowy Infostil Sp. z o.o.	627287,70
7.	Budowa i modernizacja infrastruktury wodno-kanalizacyjnej w tym oczyszczalni ścieków w Gminie Witnica	14.11.2022 r.	11.2023 r.	Cz. I - Przedsiębiorstwo Robót Inżynierskich „PRInż” Sp. z o.o.	284990,00
		22.12.2022 r.	08.2023 r.	Cz. II – Zakład Studniarski Zbigniew Raszewski	405900,00
8.	Przebudowa ulicy Moniuszki w Witnicy	03.11.2022 r.	06.2023 r.	INFRAKOM Kościan Sp. z o.o.	2503810,14
9.	Usługi przewozowe, dowóz i odpóz uczniów zamieszkałych na terenie Gminy Witnica do Specjalnego Ośrodka Szkolno - Wychowawczego dla Dzieci Słabosłyszących im. Juliana Tuwima w Szczecinie ul. Grzmińska 6, 71-711 Szczecin, w roku szkolnym 2022/2023	31.08.2022 r.	30.06.2023 r.	Przedsiębiorstwo Usługowe ARGOS Agata Miłostan	27 900,00
10.	Usługi przewozowe, dowóz i odpóz uczniów zamieszkałych na terenie Gminy Witnica do Specjalnego Ośrodka Szkolno - Wychowawczego dla Dzieci Niewidomych im. Synów Pułku w Owińskach ul. Przemysłowa 9, 62-005 Owińska, w roku szkolnym 2022/2023	05.09.2022 r.	31.01.2023 r.	Przedsiębiorstwo Usługowe ARGOS Agata Miłostan	33 750,00

## **X. Współpraca z innymi społecznościami samorządowymi**

### **10.1. Współpraca z organizacjami pozarządowymi**

Na terenie Gminy Witnica, funkcjonuje wiele organizacji pozarządowych, w tym stowarzyszeń oraz fundacji. Zakres ich działalności statutowej także jest urozmaicony. Wiele z nich zajmuje się promowaniem kultury i ochrony dziedzictwa kulturowego, a także promowaniem turystyki czy rekreacji.

Do organizacji pozarządowych działających na terenie gminy w 2022 roku należą:

1. Fundacja ks. Józefa Bielaka
2. Fundacja Sosny
3. Katolickie Stowarzyszenie na Rzecz Osób Niepełnosprawnych „Nadzieja” w Witnicy
4. Klub Abstynenta „Dromader”
5. Kółko Rolnicze w Nowinach Wielkich
6. Kółko Rolnicze w Świerkocinie
7. Kółko Rolnicze w Starych Dziaduszytach
8. Kółko Rolnicze w Boguszyńcu
9. Ochotnicza Straż Pożarna w Pyrzanach
10. Ochotnicza Straż Pożarna Mościcach
11. Ochotnicza Straż Pożarna w Kamieniu Wielkim
12. Ochotnicza Straż Pożarna Witnicy
13. Ochotnicza Straż Pożarna w Nowinach Wielkich
14. Polski Związek Inwalidów, Emerytów i Rencistów
15. Polski Związek Wędkarski – Koło nr 1
16. Polsko –Niemieckie Stowarzyszenie „Educatio Pro Europa Viadrina”
17. Stowarzyszenie Pomocy Potrzebującym „DAR”
18. Stowarzyszenie „Przyjaciele Dąbroszyna”
19. Stowarzyszenie „Wsparcie”
20. Stowarzyszenie Dzieci Niepełnosprawnych Witnickie Promyczki
21. Stowarzyszenie Edukacyjno –Kulturalne Dzieduszyt i Sosen
22. Stowarzyszenie Inicjatyw Społeczno-Kulturalno-Rozwojowych „PasjONAta”
23. Stowarzyszenie Krąg Przyjaciół „Druh”
24. Stowarzyszenie Miłośników Browarnictwa w Witnicy
25. Stowarzyszenie Miłośników Motocykli Klub Motocyklowy Village Riders Nowiny Wielkie

26. Klub Motocyklowy Village Riders Nowiny Wielkie
27. Stowarzyszenie Właścicieli Ogródków Przydomowych „Pod Topolami”
28. Stowarzyszenie Na Rzecz Zróżnicowanego Rozwoju – Euroregion Ujście Warty Witnica
29. Stowarzyszenie Pomocy Dzieciom przy Szkole Podstawowej w Nowinach Wielkich
30. Stowarzyszenie Przyjaciół Białcza i Bociana Białego
31. Stowarzyszenie Przyjaciół Zespołu Szkół im. M. Kopernika w Witnicy
32. Stowarzyszenie SIGNA
33. Towarzystwo Przyjaciół Mościc w Mościcach
34. Towarzystwo Przyjaciół Witnicy
35. Witnicki Klub Hodowców Gołębi Poczтовых
36. Witnicki Szczęp Harcerski „Wicina”
37. Witnickie Stowarzyszenie Kulturalno –Sportowe
38. Związek Strzelecki „Strzelec” – JS 4044 Witnica
39. Związek Żołnierzy Wojska Polskiego Koło im. Płk. Cz. Chmielewskiego
40. Towarzystwo Pamięci Powstania Wielkopolskiego 1918-1919 koło w Witnicy
41. Stowarzyszenie Spadkobierców Polskich Kombatantów II Wojny Światowej oddział w Witnicy
42. Stowarzyszenie Pyrzany Zawsze Razem
43. Stowarzyszenie Przyjaciół Muzyki Słownica
44. Witnickie Stowarzyszenie Kulturalno – Sportowe Witnica

Współpraca gminy Witnica z organizacjami pozarządowymi dzieli się na finansową oraz pozafinansową. Finansowa współpraca z organizacjami pozarządowymi realizowana była przede wszystkim w ramach przeprowadzonych otwartych konkursów ofert oraz w trybie pozakonkursowym, zgodnie z przepisami określonymi w art. 19a ustawy o działalności pożytku publicznego i o wolontariacie.

W 2022 roku Wydział Kultury, Oświaty i Sportu przeprowadził 3 otwarte konkursy na wsparcie zadań w zakresie:

1. rozwoju sportu na terenie Gminy;
2. rozwoju kultury i ochrony dziedzictwa kulturowego, rozwoju twórczości amatorskiej oraz działań i inicjatyw kulturalnych na terenie Gminy.
3. pomoc społeczna i ochrona zdrowia, w tym także realizacja zadań na rzecz wyrównania poziomu życia mieszkańców Gminy oraz działania na rzecz osób niepełnosprawnych i osób w wieku emerytalnym na terenie Gminy.



Poniższa tabela przedstawia wysokość środków publicznych przekazanych w trybie otwartego konkursu ofert organizacjom pozarządowym oraz podmiotom wymienionym w art. 3 ustawy z dnia 24 kwietnia 2003r. o działalności pożytku publicznego i o wolontariacie.

	Nazwa organizacji, która otrzymała dotację w danym konkursie	Kwota przyznana
Zarządzenie nr WOR.0050.11.2022.WKOS Burmistrza Miasta i Gminy Witnica z dnia 17 stycznia 2022 r. w sprawie ogłoszenia otwartego konkursu ofert na zlecenie realizacji zadań publicznych w zakresie sportu w 2022 r.	Uczniowski Klub Sportowy Nowiny Wielkie	22 000,00 zł
	Miejski Klub Sportowy "Czarni Browar"	135 000,00 zł
	Witnicka Szkołka Piłkarska ABRA łączne z 3 ofert	45 200,00 zł
	Klub Sportowy ZEW Dąbroszyn	13 000,00 zł
	Polski Związek Wędkarski, Okręg PZW Gorzów Wlkp.	3 500,00 zł
	Klub Sportowy „Spartan” Sosny	13 000,00 zł
	Stowarzyszenie Pomocy Potrzebującym "Dar"	2 800,00 zł
	Baseballowy Uczniowski Klub Sportowy Wilki Witnica	15 200,00 zł
	Klub Sportowy Białcz	13 000,00 zł
	Uczniowski Klub Sportowy "Witniczanin"	17 000,00 zł
	Zarządzenie nr WOR.0050.10.2022.WKOS Burmistrza Miasta i Gminy Witnica z dnia 17 stycznia 2022 r. - w sprawie ogłoszenia otwartego konkursu ofert na zlecenie realizacji zadań publicznych z zakresu rozwoju kultury oraz pomocy społecznej i ochrony zdrowia w 2022 r.	Polski Związek Emerytów, Rencistów i Inwalidów
Stowarzyszenie Dzieci Niepełnosprawnych „Witnickie Promyczki”		1 890,00 zł
Towarzystwo Przyjaciół Witnica		1 000,00 zł
Stowarzyszenie Przyjaciół Zespołu Szkół im. Mikołaja Kopernika w Witnicy		1 600,00 zł
Stowarzyszenie Witnicka Szkołka Piłkarska Abra		5 000,00 zł

Tabela: Otwarte konkursy ofert przeprowadzone w 2022 roku.

W 2022 roku, gmina Witnica na realizację zadań publicznych w ramach ogłoszonych konkursów, przyznała łączną kwotę 277 490,00 zł na rzecz wnioskodawców.

Jest to o 2 228,00 złotych więcej niż przyznano na ten cel w 2021 roku. Ponadto, w ramach współpracy finansowej, w trybie art. 19 a ustawy o działalności pożytku publicznego i o wolontariacie, czyli zlecenie realizacji zadania publicznego o charakterze lokalnym lub regionalnym z pominięciem otwartego konkursu ofert (tzw. „Małe granty”), Gmina udzieliła wsparcia następującym przedsięwzięciom organizowanym przez organizacje pozarządowe:

<b>L. p.</b>	<b>Organizacja</b>	<b>Nazwa zadania</b>	<b>Kwota przyznana</b>
1	Uczniowski Klub Sportowy "Trojan" Witnica	Uczestnictwo w turniejach, meczach na terenie całego kraju	6 000,00 zł
2	Uczniowski Klub Sportowy Nowiny Wielkie	Eliminacje do ogólnopolskiej olimpiady zimowej	8 000,00 zł
3	Uczniowski Klub Sportowy Nowiny Wielkie	Młodzieżowe Mistrzostwa Polski	7 600,00 zł
4	Klub Sportowy Białcz	KS Białcz - nowy sezon 2022	3 500,00 zł
5	Witnicka Szkołka piłkarska ABRA	Zakup i montaż ogrodzenia	2 000,00 zł
6	Witnicka Szkołka piłkarska ABRA	Poprawa bezpieczeństwa na obiekcie sportowym	10 000,00 zł
7	Chorągiew Ziemi Lubuskiej Związku Harcerstwa Polskiego	W 10 dni dookoła świata	6 000,00 zł
8	Klub Sportowy Nowiny Wielkie	Kopujemy piłkę w klasie! Wiosna, lato 2022 r.	8 000,00 zł
9	Klub Sportowy Nowiny Wielkie	Kopujemy piłkę w klasie! Jesień 2022 r.	8 000,00 zł
10	Uczniowski Klub Sportowy "Trojan" Witnica	Uczestnictwo w treningach, turniejach, meczach na terenie całego kraju dzieci, juniorów i seniorów	6 000,00 zł
11	Stowarzyszenie dzieci niepełnosprawnych "Witnickie promyczki"	Integracyjny dzień sportu „Z pasją po zdrowie"	3 300,00 zł
12	Witnicka Szkołka piłkarska ABRA	Areostep	2 250,00 zł
13	Witnicka Szkołka piłkarska ABRA	Ruch to zdrowie	5 500,00 zł

14	Klub Sportowy „Spartan Sosny”	Wiata stadionowa dla zawodników rezerwowych	6 350,00 zł
15	Uczniowski Klub Sportowy "Trojan" Witnica	Uczestnictwo w turniejach na terenie całej Polski	3 000,00 zł
16	Klub Sportowy „Spartan Sosny”	Zadaszenie dla zawodników rezerwowych	6 350,00 zł
17	Klub Sportowy „ZEW” Dąbroszyn	Puchary w piłkę nożną	5 000,00 zł
18	Stowarzyszenie "Pyrzany Zawsze Razem"	Ścieżka historyczna: tablice informacyjno - historyczne	3 000,00 zł
19	Oddział Rejonowy Polskiego Związku Emerytów, Rencistów i Inwalidów w Witnicy	Ochrona i promocja zdrowia, w tym działalność lecznicza cz. 1	1 490,00 zł
20	Związek Żołnierzy Wojska Polskiego Koło im. Płk. Cz. Chmielewskiego	Święto Niepodległości	1 100,00 zł
21	Związek Żołnierzy Wojska Polskiego Koło im. Płk. Cz. Chmielewskiego	Święto Wojska Polskiego	1 250,00 zł
22	Związek Żołnierzy Wojska Polskiego Koło im. Płk. Cz. Chmielewskiego	Święto Koła	400,00 zł
23	Stowarzyszenie Pomocy Dzieciom przy Szkole Podstawowej w Nowinach Wielkich	Seniorzy i Nowinianki wspólne zwiedzanie	2 400,00 zł
24	Związek Żołnierzy Wojska Polskiego Koło im. Płk. Cz. Chmielewskiego	Spotkania w Święta Wojska Polskiego	1 500,00 zł
25	Liga Obrony Kraju Koło w Witnicy	Święto Wojska Polskiego 14 - 15 sierpnia 2022	9 360,00 zł
26	Chorągiew Ziemi Lubuskiej Związku Harcerstwa Polskiego	U schyłku 10 - lecia Witnickiego Szczepu Harcerskiego Wicina	3 000,00 zł
27	Oddział Rejonowy Polskiego Związku Emerytów, Rencistów i Inwalidów w Witnicy	Ochrona i promocja zdrowia, w tym działalność lecznicza cz. 2	1 510,00 zł
Suma			<b>121 860,00 zł</b>

Tabela: Zadania zrealizowane przez organizacje w trybie pozakonkursowym.

Podsumowując, w 2022 roku organizacje pozarządowe zrealizowały łącznie 44 zadania, wydając przy tym łącznie 399 350,00 zł, natomiast w 2021 roku zrealizowano 33 projektów na kwotę 355 174,00 zł. W 2022 roku wydano 44 176,00 zł więcej, niż 2021 r.

Do pozafinansowej współpracy należą zrealizowane w 2022 roku następujące zadania:

- organizacja konkursów ofert, monitorowanie realizacji zadań oraz rozliczanie z działań realizowanych na podstawie zawartych umów;
- umożliwienie promocji klubów działających na terenie gminy;
- umożliwienie nieodpłatnego korzystania z pomieszczeń gminnych, w celu realizacji celów statutowych;
- kluby sportowe, które trenują dzieci i młodzież do 18 roku życia, mają możliwość korzystania nieodpłatnie z sal gminnych, boisk oraz Stadionu Miejskiego;
- promocja organizacji pozarządowych za pośrednictwem strony internetowej Gminy; - funkcjonowanie Gminnej Rady Działalności Pożytku Publicznego w Witnicy;

## **10.2. Członkostwo Gminy w organizacjach**

### **Pro Europa Viadrina**

Od 1997 roku Gmina Witnica jest także członkiem Stowarzyszenia „Pro Europa Viadrina, zrzeszającym 28 gmin. Stowarzyszenie wspiera partnerstwa i współpracę polsko-niemiecką przyczyniającą się do zrównoważonego rozwoju pogranicza. Dzięki zawiązanej sieci partnerstw tworzące Euroregion podmioty wspierają realizację wspólnych celów społecznych, gospodarczych, kulturalnych. Współpraca realizowana jest nie tylko przez gminę, ale również przez pozostałe instytucje oraz organizacje takie jak przedszkola, szkoły podstawowe, szkoły średnie, kluby sportowe, domy kultury oraz organizacje pozarządowe.

### **Celowy Związek Gmin (CZG-12)**

Dnia 24.04.1997 r. Rada Miasta i Gminy Witnica podjęła uchwałę Nr XXVIII/259/97 o wyrażeniu woli współtworzenia Celowego Związku Gmin (CZG-12), a dnia 26.06.1997 r. podjęła uchwałę Nr XIX/267/97 w sprawie przystąpienia do Celowego Związku Gmin, do którego należą gminy: Bledzew, Cybinka, Górzycza, Kostrzyn nad Odrą, Krzeszyce, Lubniewice, Łagów, Międzyrzecz, Ośno Lubuskie, Rzepin, Słońsk, Sulęcín, Torzym oraz Dębno i Świebodzin.

### **10.3. Witnicka Rada Seniorów**

Witnicka Rada Seniorów to organ powołany na podstawie art. 5c ustawy o samorządzie gminnym. Rada Miejska w Witnicy uchwałą nr LXXVI/564/2018 z dnia 25 października 2018 r. powołała Gminną Radę Seniorów.

Głównym celem działalności Gminnej Rady Seniorów jest pobudzenie aktywności obywatelskiej osób starszych.

Członkami Rady są przedstawiciele podmiotów działających na rzecz osób starszych, a także mieszkańcy gminy Witnica.

Rada na swoich posiedzeniach podejmuje rozmowy głównie w zakresie polepszenia opieki zdrowotnej seniorów. Rada wyraziła także chęć współpracy z organami gminy w zakresie:

- nauki języków obcych,
- utworzeniu Karty Seniora,
- zrównoważenia podatków,
- bezpieczeństwa seniorów na drogach i chodnikach,
- poprawy jakości powietrza,
- sytuacji mieszkaniowej seniorów.

W 2022 roku Witnicka Rada Seniorów odbyła 10 posiedzeń.

### **10.4. Współpraca z sołectwami Gminy Witnica**

Współpraca z sołectwami związana jest z wyodrębnionymi w budżecie Gminy Witnica środkami w ramach funduszu sołectkiego. Fundusz sołectki są to środki wyodrębnione z budżetu gminy, zagwarantowane na realizację przedsięwzięć służących poprawie życia mieszkańców.

Rok 2022 to już 12 rok funkcjonowania funduszu sołectkiego w gminie Witnica. Środki z FS służą poprawie warunków życia mieszkańców, przeznaczone muszą być na zadania własne gminy oraz muszą być zgodne ze strategią rozwoju gminy.

Podstawą prawną jego funkcjonowania jest Ustawa z dnia 21 lutego 2014 r. o funduszu sołeckim oraz **uchwała Nr LVIII/312/2014 Rady Miejskiej w Witnicy z dnia 20 marca 2014 r. w sprawie wyrażenia zgody na wyodrębnienie w gminie Witnica funduszu sołeckiego w roku budżetowym 2015 i na lata kolejne.**

W ramach funduszu sołeckiego w roku 2022 zaplanowano środki finansowe w kwocie: 480.244,72 zł, wydatki zrealizowano w wysokości 474.998,87 zł, co stanowi 98,91 % środków przyznanych sołectwom.

Kwota wykonania funduszu sołeckiego w latach 2015 – 2022 to kwota 2.850.925,49 zł i przedstawiała się następująco:

2015 - 240.816,74 zł

2016 - 283.372,38 zł

2017 - 277.702,69 zł

2018 - 352.629,06 zł

2019 - 385.203,39 zł

2020 - 404.737,19 zł

2021 - 431.212,48zł

2022 –475.251.56zł

Poniższa tabela prezentuje wydatki poniesione w ramach Funduszu Sołeckiego na poszczególne zadania oraz % jaki stanowi dane zadanie w stosunku do ogółu Funduszu Sołeckiego.

l.p.	Solectwo	melioracje	oświetlenie	drogi w solectwie	utrzymanie zieleni	prace porządkowe/ place zabaw/namioty/lawy/wiaty	współpraca z OSP	współpraca z KGW	współpraca z klubami sportowymi i innymi organizacjami	wyposażenie i remonty świetlic	integracja	sport	inne (np. Świetlica środowiskowa)	Plan	Wykonanie	Środki nie-wykorzystane
1	Białcz	-00 zł	1 500,00 zł	-00 zł	9 499,41 zł	2 000,00 zł	-00 zł	-00 zł	-00 zł	22 689,74 zł	7 500,00 zł	-00 zł	-00 zł	43 218,84 zł	43 189,15 zł	29,69 zł
2	Białczyk	-00 zł	15 744,00 zł	-00 zł	-00 zł	-00 zł	-00 zł	-00 zł	-00 zł	2 984,72 zł	5 283,45 zł	-00 zł	1 497,22 zł	26 420,37 zł	25 509,39 zł	910,98 zł
3	Boguszyniec	-00 zł	-00 zł	-00 zł	-00 zł	11 525,00 zł	-00 zł	-00 zł	-00 zł	-00 zł	2 788,00 zł	-00 zł	-00 zł	14 406,28 zł	14 313,00 zł	93,28 zł
4	Dąbroszyn	-00 zł	-00 zł	21 876,82 zł	-00 zł	7 999,99 zł	-00 zł	-00 zł	6 994,45 zł	2 999,44 zł	5 999,54 zł	-00 zł	-00 zł	45 876,82 zł	45 870,24 zł	6,58 zł
5	Kamień Mały	3 497,92 zł	-00 zł	-00 zł	600,00 zł	-00 zł	-00 zł	2 249,98 zł	-00 zł	21 153,63 zł	998,31 zł	-00 zł	999,07 zł	29 503,63 zł	29 498,91 zł	4,72 zł
6	Kamień Wielki	2 000,00 zł	-00 zł	25 000,00 zł	973,71 zł	7 933,42 zł	1 000,00 zł	999,05 zł	-00 zł	1 987,26 zł	5 666,39 zł	80,96 zł	-00 zł	46 674,22 zł	45 640,79 zł	1 033,43 zł
7	Kłopotowo	-00 zł	10 599,90 zł	-00 zł	400,00 zł	-00 zł	-00 zł	-00 zł	-00 zł	-00 zł	2 024,13 zł	-00 zł	-00 zł	13 024,13 zł	13 024,03 zł	0,10 zł
8	Krzeńniczka	-00 zł	-00 zł	-00 zł	10 930,92 zł	-00 zł	-00 zł	-00 zł	-00 zł	33,70 zł	2 691,11 zł	1 940,00 zł	-00 zł	16 160,55 zł	15 595,73 zł	564,82 zł
9	Mosina	-00 zł	-00 zł	-00 zł	299,96 zł	5 895,70 zł	-00 zł	-00 zł	-00 zł	9 499,70 zł	3 990,24 zł	987,81 zł	-00 zł	20 732,28 zł	20 673,41 zł	58,87 zł
10	Mościce	-00 zł	-00 zł	15 000,00 zł	7 499,97 zł	1 993,10 zł	469,90 zł	975,80 zł	-00 zł	716,27 zł	2 789,96 zł	-00 zł	-00 zł	29 716,27 zł	29 445,00 zł	271,27 zł
11	Mościczki	-00 zł	-00 zł	12 000,00 zł	629,61 zł	2 560,74 zł	-00 zł	-00 zł	-00 zł	1 400,00 zł	1 630,09 zł	-00 zł	-00 zł	18 659,05 zł	18 220,44 zł	438,61 zł
12	Nowe Dzieduszyce	-00 zł	-00 zł	1 000,00 zł	498,33 zł	9 993,07 zł	-00 zł	-00 zł	-00 zł	-00 zł	2 320,21 zł	-00 zł	-00 zł	13 821,52 zł	13 811,61 zł	9,91 zł
13	Nowiny Wielkie	-00 zł	-00 zł	-00 zł	1 500,00 zł	35 993,57 zł	-00 zł	-00 zł	-00 zł	2 999,56 zł	10 620,38 zł	2 031,04 zł	-00 zł	53 159,70 zł	53 144,55 zł	15,15 zł
14	Oksza	-00 zł	-00 zł	-00 zł	199,99 zł	-00 zł	-00 zł	-00 zł	-00 zł	10 748,94 zł	2 500,00 zł	-00 zł	-00 zł	13 981,00 zł	13 448,93 zł	532,07 zł
15	Pyrzany	-00 zł	-00 zł	300,00 zł	999,24 zł	-00 zł	-00 zł	-00 zł	-00 zł	22 077,29 zł	1 498,78 zł	-00 zł	-00 zł	24 878,74 zł	24 875,31 zł	3,43 zł
16	Sosny	-00 zł	-00 zł	-00 zł	1 958,62 zł	8 632,98 zł	-00 zł	-00 zł	9 500,00 zł	-00 zł	3 994,86 zł	-00 zł	-00 zł	24 187,66 zł	24 086,46 zł	101,20 zł
17	Stare Dzieduszyce	-00 zł	-00 zł	-00 zł	989,83 zł	2 699,92 zł	-00 zł	-00 zł	1 000,00 zł	14 150,86 zł	3 399,03 zł	500,00 zł	-00 zł	22 752,35 zł	22 739,64 zł	12,71 zł
18	Świerocin	-00 zł	-00 zł	-00 zł	-00 zł	7 196,99 zł	-00 zł	-00 zł	-00 zł	8 134,99 zł	4 614,00 zł	2 000,00 zł	-00 zł	23 071,31 zł	21 945,98 zł	1 125,33 zł
	<b>Razem</b>	<b>5 497,92 zł</b>	<b>27 843,90 zł</b>	<b>75 176,82 zł</b>	<b>36 979,59 zł</b>	<b>104 424,48 zł</b>	<b>1 469,90 zł</b>	<b>4 224,83 zł</b>	<b>17 494,45 zł</b>	<b>121 576,10 zł</b>	<b>70 308,48 zł</b>	<b>7 539,81 zł</b>	<b>2 496,29 zł</b>	<b>480 244,72 zł</b>	<b>475 032,57 zł</b>	<b>5 212,15 zł</b>
	% ogółu wydatków	1,16%	5,86%	15,83%	7,78%	21,98%	0,31%	0,89%	3,68%	25,59%	14,80%	1,59%	0,53%	100,00%	98,91%	1,09%

## **XI. REALIZACJA ZADAŃ GMINY**

### **7.1. System gospodarowania odpadami**

Od dnia 1 lipca 2013 roku na terenie gminy Witnica funkcjonuje tzw. nowy system gospodarowania odpadami komunalnymi wprowadzony zmianą ustawy o utrzymaniu czystości i porządku w gminach z dnia 1 lipca 2013 roku. Do 31 grudnia 2022 r. obejmował tylko nieruchomości zamieszkałe.

Zgodnie z nowelizacją ustawy z dnia 13 września 1996 r. o utrzymaniu czystości i porządku w gminach (Dz. U. z 2022 r., poz. 2519 ze zm.) od 1 stycznia 2021 r. na terenie gminy Witnica obowiązuje wyłącznie segregacja odpadów komunalnych z podziałem na 5 frakcji odpadów tj. szkło, tworzywo sztuczne i metal, papier, bioodpady i zmieszane. Obowiązkowa segregacja dotyczy się wszystkich mieszkańców nieruchomości zamieszkałych i niezamieszkałych, w tym firm, które prowadzą na terenie Gminy Witnica działalność gospodarczą.

Liczba mieszkańców zameldowanych na koniec 2022 r. wynosiła 12 482. Na dzień 31 grudnia 2022 r. systemem objęte było 9952 mieszkańców gminy.

Stawki opłaty za gospodarowanie odpadami zostały wprowadzone Uchwałą Nr XXXII/417/2020 Rady Miejskiej w Witnicy z dnia 18 grudnia 2020 r. w sprawie wyboru metody ustalenia opłaty za gospodarowanie odpadami komunalnymi oraz ustalenia stawki takiej i kształtują się następująco:

- 26,00 zł miesięcznie od jednego mieszkańca,
- 52,00 zł miesięcznie od jednego mieszkańca, jeżeli właściciel nieruchomości nie spełnia obowiązku zbierania odpadów komunalny w sposób selektywny.

Dla właścicieli nieruchomości zabudowanych budynkami mieszkalnymi jednorodzinnymi na podstawie przyjętej Uchwały Nr XXXI/3908/2020 Rady Miejskiej w Witnicy z dnia 26 listopada 2020 r. w sprawie częściowego zwolnienia z opłaty za gospodarowanie odpadami komunalnymi właścicieli nieruchomości kompostujący odpady jest możliwość skorzystania ze zwolnienia z części opłaty, w przypadku kompostowania bioodpadów w kompostowniku przydomowym, w wysokości 1 zł na miesiąc za każdą osobę zamieszkującą nieruchomość.

Obowiązujące na terenie gminy Witnica stawki opłaty za gospodarowanie odpadami



komunalnymi są jednymi z najniższych w porównaniu do obowiązujących stawek opłat w roku 2022 na terenie gmin sąsiednich.

Tabela: Stawki opłaty za gospodarowanie odpadami w innych gminach w roku 2022

Gmina	Miesięczna stawka opłaty od jednego mieszkańca	Miesięczna stawka opłaty od jednego mieszkańca w przypadku braku segregacji
Kostrzyn nad Odrą	27,00 zł, 31,00 zł (od 01.07.2022r.)	54,00 zł 32,00 zł (od 01.07.2022r.)
Krzeszyce	29,00 zł	58,00 zł
Gorzów Wielkopolski oraz gminy ościenne należące do związku MG-6 (tj. Bogdaniec, Kłodawa, Lubiszyn, Santok, Deszczno)	32,00 zł	64,00 zł
Lubniewice	26,00 zł	52,00 zł
Słońsk	22,00 zł	66,00 zł
Sulęcín	28,00 zł	56,00 zł
<b>Witnica</b>	<b>26,00 zł</b>	<b>52,00 zł</b>

Uchwałą nr XLIII/576/2021 Rada Miejska w Witnicy w dniu 30 września 2021 r. przyjęła regulamin korzystania z Punktu Selektywnej Zbiórki Odpadów Komunalnych. Podjęcie przedmiotowej uchwały było konieczne, w celu określenia zasad funkcjonowania punktu oraz przyjęcia odpadów komunalnych dostarczonych przez właścicieli nieruchomości z terenu gminy Witnica w ramach wnoszonej opłaty za gospodarowanie odpadami komunalnymi.

W 2022 r. nie była podjęta żadna zmiana dot. regulaminu.

## 11.2. Ochrona przed sybstancjami niebezpiecznymi

### Dofinansowanie w ramach „Programu usuwania azbestu i wyrobów zawierających azbest z terenu miasta i gminy Witnica”

Gmina Witnica posiada zinwentaryzowane wyroby zawierające azbest na terenie miasta i gminy Witnica wg stanu na koniec roku 2017 r. Z inwentaryzacji wynika, że na terenie miasta i gminy znajduje się 79 318 m<sup>2</sup> azbestu, w budownictwie mieszkaniowym, przemysłowym, w gospodarstwach rolnych, rodzinnych ogrodach działkowych, budynkach użyteczności publicznej, jak również azbestu zmagazynowanego na posesjach. Z roku na rok ilość ta się systematycznie zmniejsza.

W oparciu o przeprowadzoną inwentaryzację, opracowany został „**Program usuwania azbestu i wyrobów zawierających azbest z terenu miasta i gminy Witnica**”, który został przyjęty Uchwałą Nr LXII/380/2018 Rady Miejskiej w Witnicy w dniu 22 lutego 2018 r. Głównym celem Programu jest doprowadzenie do stopniowej eliminacji wyrobów zawierających azbest

z otoczenia człowieka oraz ich bezpieczne i prawidłowe unieszkodliwienie.

W ramach realizacji Programu, Gmina Witnica wspomaga finansowo osoby fizyczne, wspólnoty mieszkaniowe, jednostki i zakłady budżetowe, które posiadają tytuł prawny do nieruchomości, położonych na terenie miasta i gminy Witnica. Dofinansowaniu podlegają koszty demontażu pokrycia lub wyrobów zawierających azbest, transportu odpadów niebezpiecznych z miejsca rozbiórki do miejsca unieszkodliwienia oraz koszty unieszkodliwienia odpadów. Dofinansowanie nie obejmuje kosztów związanych z wykonaniem nowego okrycia dachowego.

Lp.	Rok wypłaty	ilość	Kwota zabezpieczona w budżecie gminy na dany rok budżetowy	Wartość dofinansowania - wypłacone dotacje w danym roku budżetowym
1	2019	-	-	-
2	2020	1	2 000,00	572,56
3	2021	1	10 000,00	1 070,61
4	2022	4	6 000,00	4 797,74

### 11.3. Dofinansowanie likwidacji systemu ogrzewania opartego na paliwie stałym

W celu polepszenia warunków środowiskowych, w których żyją mieszkańcy Gminy Witnica począwszy od 2018 roku udziela dotacji na likwidację systemu ogrzewania opartego na paliwie stałym na systemy spełniające obowiązujące normy. Zgodnie z przyjętymi założeniami wysokość udzielonej dotacji nie może przekroczyć kwoty 5.000,00 zł na jeden budynek/lokal mieszkalny. W 2022 roku złożono 12 wniosków o udzielenie dotacji na wymianę źródeł ciepła. W związku z trudną sytuacją na rynku związaną z inflacją, działaniami zbrojnymi na Ukrainie i bardzo dużym wzrostem cen za energię elektryczną oraz gaz większa część wnioskodawców zrezygnowała z przedsięwzięcia związanego z wymianą starych piecy. Z budżetu Gminy udzielono 1 dotacji na likwidację systemu ogrzewania opartego na paliwie stałym, jej wartość to 5 000,00 zł.

W Gminie Witnica funkcjonuje punkt konsultacyjno- informacyjny programu „Czyste powietrze”, w ramach którego możliwe jest otrzymanie dofinansowania nawet do 90% poniesionych kosztów. Dzięki podpisaniu kolejnego porozumienia pomiędzy Gminą Witnica a Wojewódzkim Funduszem Ochrony Środowiska i Gospodarki Wodnej w Zielonej Górze w siedzibie Urzędu Miasta i Gminy w Witnicy zostało przedłużone funkcjonowanie punktu konsultacyjno- informacyjnego programu priorytetowego „Czyste Powietrze”. W ramach tego punktu udostępnione jest stanowisko komputerowe do wypełniania wniosków o dofinansowanie oraz wniosków o płatność. Pomoc w wypełnieniu oraz złożeniu wniosków

zagwarantowana jest ze strony przeszkolonego pracownika.

Lp.	Rok wypłaty	ilość	Kwota zabezpieczona w budżecie gminy na dany rok budżetowy	Wartość dofinansowania - wypłacone dotacje w danym roku budżetowym
1	2019	14	78 000,00	66 581,41
2	2020	14	80 000,00	69 280,00
3	2021	12	70 000,00	59 153,92
4	2022	1	60 000,00	5 000,00

#### **11.4. Dofinansowanie budowy przydomowych oczyszczalni ścieków na terenie Gminy Witnica**

Realizacja zadania opierała się o przyjęte Uchwałą Rady Miejskiej w Witnicy z dnia 24 listopada 2011 r. zasady udzielania dotacji celowej na budowę przydomowych oczyszczalni ścieków na terenie Gminy Witnica.

Celem udzielenia dotacji było osiągnięcie poprawy stanu środowiska i zmniejszenia uciążliwości dla mieszkańców wynikających z zanieczyszczenia środowiska, osiągnięcia zgodności z polityką ekologiczną Państwa. Dotacja mogła być udzielona podmiotom nie zaliczonym do sektora finansów publicznych: osobą fizycznym, wspólnotom mieszkaniowym, osobom prawnym, przedsiębiorcom, jednostkom sektora finansów publicznych będących gminnymi lub powiatowymi osobami prawnymi.

Budżet na realizację zadania w 2022 roku wynosił 12 000,00 zł. Maksymalna kwota dofinansowania wynosiła 2.000,00 zł, przy czym nie mogła stanowić więcej niż 50% kosztów inwestycji. Z tej kwoty wykorzystano 2000,00 zł.

Lp.	Rok wypłaty	ilość	Kwota zabezpieczona w budżecie gminy na dany rok budżetowy	Wartość dofinansowania - wypłacone dotacje w danym roku budżetowym
1	2019	1	2 000,00	2 000,00
2	2020	4	8 000,00	8 000,00
3	2021	1	6 000,00	2 000,00
4	2022	1	1 000,00	2 000,00

### 11.5. Dofinansowanie budowy instalacji indywidualnych stacji uzdatniania wody

W dniu 28.09.2017 r. Rada Miejska w Witnicy uchwaliła Uchwałę Nr LV/315/2017 w sprawie określenia „Zasad udzielania dotacji celowej z budżetu Gminy Witnica na zadania związane z ochroną środowiska” – tj. instalacji indywidualnych stacji uzdatniania wody. Dotacja mogła być udzielana osobom, których nieruchomości są położone na terenie Gminy Witnica i nie są zwodociągowane, a gmina nie planuje budowy wodociągu z przyczyn ekonomicznych lub technicznych.

Budżet na realizację zadania w 2022 roku wynosił 16.000,00 zł. Maksymalna kwota dofinansowania wynosiła 2.000,00 zł, przy czym nie mogła stanowić więcej niż 50% kosztów inwestycji. Z tej kwoty wykorzystano **5.937,25 zł**.

Lp.	Rok wypłaty	ilość	Kwota zabezpieczona w budżecie gminy na dany rok budżetowy	Wartość dofinansowania - wypłacone dotacje w danym roku budżetowym
1	2019	2	20 000,00	4 000,00
2	2020	2	10 000,00	3 712,50
3	2021	2	4 000,00	3 328,13
4	2022	3	12 000,00	5 937,25

### 11.6. Infrastruktura drogowa w Gminie Witnica

Infrastruktura drogowa w gminie obejmowała na 31 grudnia 2022 r. 96,26 km. Długość dróg o nawierzchni twardej (bitumiczna, betonowa, kostka) wynosiła 23,20 km. Długość dróg o nawierzchni gruntowej wynosiła 73,04 km.

W ramach remontu dróg o nawierzchni tłuczniowej i gruntowej w 2022 r. wykonano remont odcinka o długości około 850 mb w miejscowości Witnica.

Nakłady na infrastrukturę drogową to nie tylko remonty bieżące, ale także nakłady inwestycyjne ponoszone na kompleksową przebudowę istniejących bądź budowę nowych dróg, chodników oraz obiektów inżynierskich.

- 1. Przebudowa drogi gminnej nr 103910F – ulica Końcowa wraz z rozbudową skrzyżowania z drogą wojewódzką nr 132.** Wartość zadania wyniosła 3 376 746,63.

Inwestycja została zrealizowana w ramach rządowego programu Funduszu Dróg Samorządowych z dofinansowaniem w wysokości 1 478 687,00 zł.

2. **Budowa czterech zjazdów z drogi wojewódzkiej na drogi gruntowe.** Wartość zadania wyniosła 101 084,00 zł.

Infrastruktura drogowa w gminie to także budowa progów zwalniających zwiększających bezpieczeństwo uczestników ruchu drogowego.

1. **Budowa progu zwalniającego na ul. Kostrzyńskiej w Witnicy.** Wartość zadania wyniosła 11 000,00 zł.
2. **Budowa czterech progów zwalniających wyspowych wraz z oznakowaniem pionowym oraz wykonanie oznakowania poziomego dot. przejścia dla pieszych w ciągu drogi gminnej nr 103929F na ul. Rolnej w Witnicy.** Wartość zadania wyniosła 24 338,77 zł.

## **XII. Gospodarka nieruchomościami**

### **12.1. Zasób nieruchomości**

Gmina miejsko wiejska, którą jest Witnica obejmuje powierzchnię 279 km<sup>2</sup>. Obejmuje swym zasięgiem 18 sołectw i 21 miejscowości.

#### **Tereny wiejskie:**

- grunty orne – ilość działek 123, łączna powierzchnia 50,1346 ha
- łąki trwałe - ilość działek 15, łączna powierzchnia 15,2303 ha
- pastwiska trwałe: ilość działek 23, łączna powierzchnia 8,2753 ha
- rowy: ilość działek 45, łączna powierzchnia 12,6529 ha
- lasy: ilość działek 12, łączna powierzchnia 14,3435 ha
- grunty zadrzewione i zakrzewione: ilość działek 2, łączna powierzchnia 1,8300 ha
- tereny mieszkaniowe: ilość działek 15, łączna powierzchnia 2,8224 ha
- inne tereny zabudowane: ilość działek 13, łączna powierzchnia 79,3669 ha
- zurbanizowane tereny niezabudowane: ilość działek 10, łączna powierzchnia 2,8978 ha
- tereny rekreacyjno wypoczynkowe: ilość działek 42, łączna powierzchnia 22,1354 ha
- użytki kopalne: ilość działek 8, łączna powierzchnia 1,8100 ha
- nieużytki: ilość działek 19, łączna powierzchnia 6,6039 ha

### Teren miasta:

- grunty orne – ilość działek 215, łączna powierzchnia 72,2861 ha
- łąki trwałe - ilość działek 13, łączna powierzchnia 7,0430 ha
- pastwiska trwałe: ilość działek 22, łączna powierzchnia 7,0951 ha
- rowy: ilość działek 29, łączna powierzchnia 2,3947 ha
- lasy: ilość działek 11, łączna powierzchnia 6,8440 ha
- grunty zadrzewione i zakrzewione: ilość działek 3, łączna powierzchnia 1,4585 ha
- tereny mieszkaniowe: ilość działek 196, łączna powierzchnia 29,7231 ha
- tereny przemysłowe: ilość działek 3, łączna powierzchnia 2,7384 ha
- inne tereny zabudowane: ilość działek 30, łączna powierzchnia 4,8730 ha
- zurbanizowane tereny niezabudowane: ilość działek 164, łączna powierzchnia 26,1954 ha
- tereny rekreacyjno-wypoczynkowe: ilość działek 10, łączna powierzchnia 15,7383 ha
- użytki kopalne: ilość działek 1, łączna powierzchnia 2,6032 ha
- nieużytki: ilość działek 22, łączna powierzchnia 15,0478 ha
- grunty pod wodami powierzchniowymi - ilość działek 1, łączna powierzchnia 0,9927 ha
- grunty pod wodami stojącymi - ilość działek 3, łączna powierzchnia 15,9299 ha

\* opracowano na podstawie ewidencji gruntów i budynków prowadzonej przez Starostwo Powiatowe w Gorzowie Wlkp. (zmiany wielkości poszczególnych użytków związane są z modernizacją bazy oraz dokonywanymi zmianami użytków)

### Drogi w Gminie Witnica

- drogi publiczne: 542 działki o łącznej powierzchni 186,9176 ha
- drogi wewnętrzne: 592 działek o łącznej powierzchni 189,4223 ha

W gminie Witnica przeważają pod względem powierzchni działki drogowe oraz grunty orne.



## 12.2. Obrót nieruchomościami w Gminie

Lp	Rodzaj nieruchomości	Powierzchnia	Cena sprzedaży netto
1	Lokal nr 14 przy ul. Sikorskiego 41, W-ca, na działce 1786	Pow. użytkowa lokalu - 44,04 m <sup>2</sup> , udział w nieruchomości wspólnej (4562/80729)	5.535,00 zł
2	Lokal nr 1 przy ul. Konopnickiej 11 na działce 601/6	Pow. użytkowa lokalu - 76,51 m <sup>2</sup> , udział w nieruchomości wspólnej (4934/10000)	1.855,00 zł
3	Działka nr 674/9, Witnica, ul. Różanej	0,1188 ha	75.000,00 zł
4	Działka nr 122/61, Witnica, ul. Ptasiej	0,2181 ha	170.000,00 zł
5	Działka nr 122/20, Witnica, ul. Strusiej	0,0960 ha	52.520,00 zł
6	Lokal nr 6 przy ul. Gorzowskiej 18, W-ca, na działce 1124/12	Pow. użytkowa lokalu - 68,42 m <sup>2</sup> , udział w nieruchomości wspólnej (1038/10000)	9.000,00 zł
7	Lokal nr 1 przy ul. Myśliwskiej 21, W-ca, na działce 106/4	Pow. użytkowa lokalu - 65,27 m <sup>2</sup> , udział w nieruchomości wspólnej (2269/10000)	7.060,00 zł
8	Lokal nr 1 przy ul. Wielkiej 2, W-ca, na działce 683/1	Pow. użytkowa lokalu - 64,19 m <sup>2</sup> , udział w nieruchomości wspólnej (2705/10000)	1.538,00 zł
9	Lokal nr 3 przy ul. Wielkiej 2, W-ca, na działce 683/1	Pow. użytkowa lokalu - 54,52 m <sup>2</sup> , udział w nieruchomości wspólnej (2394/10000)	1.482,00 zł
10	Działka nr 1298/186, Witnica, ul. Ogrodowa	0,0030 ha	4.300,00 zł
11	Działka nr 1298/187, Witnica, ul. Ogrodowa	0,0016 ha	3.000,00 zł
12	Działka nr 48/4, Kamień Wielki, ul. Stawna	0,1735 ha	58.580,00 zł
13	Lokal nr 1 przy ul. Konopnickiej 5, W-ca, na działce 602	Pow. użytkowa lokalu - 57,64 m <sup>2</sup> , udział w nieruchomości wspólnej (27/100)	1.449,00 zł
14	Lokal nr 1 przy ul. Osiedle Zachodnie 1, W-ca, na działce 926	Pow. użytkowa lokalu - 87,21 m <sup>2</sup> , udział w nieruchomości wspólnej (10260/19773)	79.140,00 zł
15	Działka nr 111/43, Witnica, ul. Łowiecka	0,0813 ha	66.000,00 zł
16	Działki nr 9/4, 9/5, 9/6, 9/7, Witnica, ul. Myśliwska	0,5400 ha	510.050,00 zł
17	Działka nr 60/3, Witnica, ul. Strzelecka	0,1276 ha	91.000,00 zł
18	Działka nr 60/4, Witnica, ul. Strzelecka	0,1170 ha	69.190,00 zł
19	Lokal nr 3 przy ul. Pocztovej 1, W-ca, na działce 1110/6	Pow. użytkowa lokalu - 36,82 m <sup>2</sup> , udział	7.309,54 zł

		w nieruchomości wspólnej (884/10000)	
20	Lokal nr 6 przy ul. Pocztowej 1, W-ca, na działce 1110/6	Pow. użytkowa lokalu - 77,93 m <sup>2</sup> , udział w nieruchomości wspólnej (2016/10000)	15.283,58 zł
21	Działka nr 1298/188, Witnica, ul. Ogrodowa	0,0016 ha	3.000,00 zł
22	Lokal nr 2 przy ul. Pocztowej 3, W-ca, na działce 1110/8	Pow. użytkowa lokalu - 48,36 m <sup>2</sup> , udział w nieruchomości wspólnej (12/100)	1.315,00 zł
23	Lokal nr 5 przy ul. Pocztowej 3, W-ca, na działce 1110/8	Pow. użytkowa lokalu - 69,28 m <sup>2</sup> , udział w nieruchomości wspólnej (19/100)	1.802,00 zł
24	Lokal nr 3 przy ul. Kostrzyńskiej 13, W-ca, na działce 1010/1	Pow. użytkowa lokalu - 75,99 m <sup>2</sup> , udział w nieruchomości wspólnej (2899/10000)	8.775,00 zł
25	Lokal nr 3 przy ul. Kostrzyńskiej 47, W-ca, na działce 945	Pow. użytkowa lokalu - 40,82 m <sup>2</sup> , udział w nieruchomości wspólnej (2036/10000)	7.126,20 zł
26	Lokal nr 4 przy ul. Kostrzyńskiej 47, W-ca, na działce 945	Pow. użytkowa lokalu - 62,34 m <sup>2</sup> , udział w nieruchomości wspólnej (3018/10000)	10.445,68 zł
27	Lokal nr 1 w budynku Świerkocin 31, na działce 133/2	Pow. użytkowa lokalu - 50,26 m <sup>2</sup> , udział w nieruchomości wspólnej (24/100)	3.880,00 zł
28	Lokal nr 1 przy ul. Gorzowskiej 32, W-ca, na działce 1140/31 i 1140/36	Pow. użytkowa lokalu - 65,05 m <sup>2</sup> , udział w nieruchomości wspólnej (2917/10000)	17.066,91 zł
29	Lokal nr 2 przy ul. Gorzowskiej 32, W-ca, na działce 1140/31 i 1140/36	Pow. użytkowa lokalu - 42,50 m <sup>2</sup> , udział w nieruchomości wspólnej (1716/10000)	11.201,64 zł
30	Lokal nr 4 przy ul. Gorzowskiej 32, W-ca, na działce 1140/31 i 1140/36	Pow. użytkowa lokalu - 44,90 m <sup>2</sup> , udział w nieruchomości wspólnej (1888/10000)	15.367,32 zł
31	Działka nr 1298/201, Witnica, ul. Ogrodowa	0,0225 ha	50.000,00 zł
32	Lokal nr 1 przy ul. Myśliwska 15, W-ca, na działce 103/1	Pow. użytkowa lokalu - 63,25 m <sup>2</sup> , udział w nieruchomości wspólnej (1702/10000)	1.643,00 zł
33	Lokal nr 2 przy ul. Myśliwska 15, W-ca, na działce 103/1	Pow. użytkowa lokalu - 40,42 m <sup>2</sup> , udział w nieruchomości wspólnej (1205/10000)	1.087,00 zł
34	Lokal nr 3 przy ul. Myśliwska 15, W-ca, na działce 103/1	Pow. użytkowa lokalu - 41,31 m <sup>2</sup> , udział w nieruchomości wspólnej (1171/10000)	1.111,00 zł
35	Lokal nr 6 przy ul. Myśliwska 15, W-ca, na działce 103/1	Pow. użytkowa lokalu - 42,17 m <sup>2</sup> , udział w nieruchomości wspólnej (1496/10000)	1.134,00 zł



36	Działka nr 265/2, Kamień Wielki, ul. Gorzowska	0,0300 ha	7.700,00 zł
37	Działka nr 1298/200, Witnica, ul. Ogrodowa	0,0445 ha	45.500,00 zł
38	Działka nr 1298/202, Witnica, ul. Ogrodowa	0,0225 ha	40.000,00 zł
39	Działka nr 1298/203, Witnica, ul. Ogrodowa	0,0226 ha	14.500,00 zł
40	Działka nr 1298/204, Witnica, ul. Ogrodowa	0,0225 ha	35.500,00 zł
41	Działka nr 1298/205, Witnica, ul. Ogrodowa	0,0358 ha	22.000,00 zł
42	Działka nr 122/55, Witnica, ul. Strusia	0,1090 ha	69.690,00 zł
43	Działki nr 321/14 i 321/15, Witnica, ul. Osadników	0,0542 ha	25.250,00 zł
44	Lokal nr 3 przy ul. Konopnickiej 14, W-ca, na działce 695/2	Pow. użytkowa lokalu - 45,00 m <sup>2</sup> , udział w nieruchomości wspólnej (8767/18948)	1.322,00 zł
45	Działka nr 1298/189, Witnica, ul. Ogrodowa	0,0017 ha	3.500,00 zł
46	Działki nr 1226/3, 1226/4, Witnica, ul. Ks. Józefa Bielaka	0,2321 ha	183.320,00 zł
47	Lokal niemieszkalny nr 4 przy ul. Konopnickiej 6, W-ca, na działce 710/1	Pow. użytkowa lokalu - 33,01 m <sup>2</sup> , udział w nieruchomości wspólnej (900/10000)	34.300,00 zł
48	Lokal nr 2 przy ul. Strzeleckiej 25, W-ca, na działce 548/1	Pow. użytkowa lokalu - 60,65 m <sup>2</sup> , udział w nieruchomości wspólnej (2924/10000)	1.624,00 zł
49	Lokal nr 4 przy ul. Strzeleckiej 25, W-ca, na działce 548/1	Pow. użytkowa lokalu - 51,66 m <sup>2</sup> , udział w nieruchomości wspólnej (2615/10000)	1.383,00 zł
50	Lokal nr 5 przy ul. Wielkiej 2, W-ca, na działce 683/1	Pow. użytkowa lokalu - 52,35 m <sup>2</sup> , udział w nieruchomości wspólnej (1908/10000)	1.489,00 zł
51	Lokal nr 3 przy ul. Konopnickiej 2, W-ca, na działce 710/6	Pow. użytkowa lokalu - 44,14 m <sup>2</sup> , udział w nieruchomości wspólnej (868/10000)	6.745,00 zł
52	Lokal nr 1 przy ul. Konopnickiej 4, W-ca, na działce 710/6	Pow. użytkowa lokalu - 68,84 m <sup>2</sup> , udział w nieruchomości wspólnej (1413/10000)	10.340,00 zł
53	Lokal nr 2 przy ul. Konopnickiej 4, W-ca, na działce 710/6	Pow. użytkowa lokalu - 70,08 m <sup>2</sup> , udział w nieruchomości wspólnej (1369/10000)	10.265,00 zł
54	Działka nr 993, Witnica, ul. Żwirowa	0,0296 ha	17.000,00 zł
55	Działka nr 690/11, Witnica, ul. Liliowa	0,2521 ha	158.570,00 zł
56	Lokal nr 3 przy ul. Gorzowskiej 14, W-ca, na działce 1124/15	Pow. użytkowa lokalu - 63,70 m <sup>2</sup> , udział w nieruchomości wspólnej (11/100)	10.235,00 zł
57	Lokal nr 2 przy ul. Gorzowskiej 13, W-ca, na działce 710/4	Pow. użytkowa lokalu - 56,66 m <sup>2</sup> , udział w nieruchomości wspólnej (1761/10000)	1.820,00 zł

58	Lokal nr 3 przy ul. Plac Wolności 4, W-ca, na działce 1110/11	Pow. użytkowa lokalu - 47,40 m <sup>2</sup> , udział w nieruchomości wspólnej (2292/10000)	1.435,00 zł
59	Lokal nr 1 przy ul. Cmentarnej 27, W-ca, na działce 645/2	Pow. użytkowa lokalu - 91,93 m <sup>2</sup> , udział w nieruchomości wspólnej (5531/10000)	2.380,00 zł
60	Lokal nr 2 przy ul. Pyrzańska 15a, Nowiny Wielkie, na działce 47	Pow. użytkowa lokalu - 60,66 m <sup>2</sup> , udział w nieruchomości wspólnej (4013/10000)	8.365,00 zł
61	Działka nr 1219/8, Witnica, ul. Wojska Polskiego	0,0260 ha	1.400,00 zł
62	Działka nr 180/7, Witnica,	0,0038 ha	2.330,00 zł
63	Działki nr 165/5, Dąbroszyn	0,0628 ha	29.290,00
64	Lokal nr 2 przy ul. Kostrzyńskiej 17, W-ca, na działce 1008/3	Pow. użytkowa lokalu - 68,74 m <sup>2</sup> , udział w nieruchomości wspólnej (4718/10000)	2.399,00 zł
65	Lokal nr 1 przy ul. Kostrzyńskiej 17, W-ca, na działce 1008/3	Pow. użytkowa lokalu - 79,10 m <sup>2</sup> , udział w nieruchomości wspólnej (5282/10000)	2.761,00 zł
66	Lokal nr 8 przy ul. Św. Jerzego 2, W-ca, na działce 708/22	Pow. użytkowa lokalu - 35,03 m <sup>2</sup> , udział w nieruchomości wspólnej (1045/10000)	5.350,00 zł

#### Nieruchomości przejęte na rzecz Gminy Witnica od Krajowego Ośrodka Wsparcia Rolnictwa

Lp	Rodzaj nieruchomości	Powierzchnia	Wartość nieruchomości
1	Działka nr 46/1, Kłopotowo	0,0400 ha	7.530,00 zł

W 2022 r. sprzedano 66 nieruchomości stanowiące własność Gminy Witnica, za łączną kwotę 2 122 009,87 zł netto, z czego:

- 1) w drodze przetargu ustnego nieograniczonego zbyto 20 nieruchomości, których łączna cena uzyskana ze sprzedaży wyniosła 1 800 260,00 zł;
- 2) w drodze przetargu ustnego ograniczonego zbyto 1 nieruchomość za kwotę 2 330,00 zł;
- 3) w drodze bezprzetargowej zbyto 45 nieruchomości za kwotę 319 419,87 zł.

Na dzień 31 grudnia 2022 r. Gmina Witnica posiada w zasobie 264 lokale mieszkalne oraz 6 lokali użytkowych.

W 2022 r. zawarto 39 umów ustanowienia odrębnej własności lokalu i jego sprzedaży – w formie aktu notarialnego (w tym 38 lokali bezprzetargowo i 1 lokal w drodze przetargu ustnego nieograniczonego).

W Gminie Witnica obowiązuje Plan wykorzystania gminnego zasobu nieruchomości na lata 2022-2024 wprowadzony Zarządzeniem Burmistrza Miasta i Gminy Witnica Nr WOR.0050.176.2022.WGGGR z dnia 07 października 2022 r.

## **Budynki**

1. Obiekty wykorzystywane przez Ochotniczą Straż Pożarną:
  - budynek OSP Nowiny Wielkie (dz. 277)
  - budynek OSP Kamień Wielki (dz. 273/2)
  - budynek OSP Pyrzany (dz. 302)
  - budynek OSP Witnica (dz. 949/10 - pomieszczenia w Regionalnym Centrum Ratownictwa)
  - budynek OSP Kamień Mały (dz. 146/1)
  - budynek OSP Mościce (dz. 63)
  
2. Obiekty kulturalne i oświatowe:
  - budynek świetlicy w Starych Dzieduszykach (dz. 31)
  - budynek świetlicy w Białczu (dz. 274)
  - budynek świetlicy w Świerkocinie (dz. 134/2)
  - budynek świetlicy w Pyrzanach (dz. 274)
  - budynek świetlicy w Mościcach (dz. 93/3)
  - budynek świetlicy w Nowinach Wielkich (dz. 123/1)
  - budynek świetlicy w Białczyku (dz. 804/1)
  - budynek świetlicy w Dąbroszynie (dz. 196/2)
  - budynek świetlicy w Mosinie (dz. 76)
  - budynek świetlicy w Kamieniu Wielkim (dz. 273/1)
  - budynek świetlicy w Okszy (dz. 15/7)
  - budynek świetlicy w Sosnach (dz. 151/32)
  - budynek świetlicy w Krześniczce (dz. 45/1)

- budynek MGOK w Kamieniu Małym (dz. 69/1)
  - budynek Zespołu Szkół Samorządowych w Witnicy (dz. 468/7) – ul. Traugutta 1
  - budynek przedszkola oraz żłobka w Witnicy (dz. 225/2) – ul. Wiosny Ludów 4
3. Nieruchomości oddane w trwałą zarząd
- Szkoła Podstawowa im. Orła Białego w Kamieniu Wielkim (dz. 127) – ul. Kościelna 1
  - Zespół Edukacyjny w Nowinach Wielkich - (dz. 242) – ul. Wiejska 26
  - Zespół Edukacyjny w Nowinach Wielkich - (dz. 232) – ul. Wiejska 15
  - Zespołu Szkół Samorządowych w Witnicy - (dz. 1123/8) – ul. Plac Wolności 7
  - Zespół Szkolno-Przedszkolny w Witnicy – (dz. 220/30) – ul. Wiosny Ludów 14
  - Szkoła Podstawowa w Dąbroszynie (dz. 196/1) – Dąbroszyn 22
  - Miejsko-Gminny Ośrodek Pomocy Społecznej w Witnicy (dz. 1013/1) – ul. Kostrzyńska 9
  - Środowiskowy Dom Samopomocy w Witnicy (dz. 560/9) - ul. Strzelecka 1C
  - Dzienny Dom Pobytu "Senior – Wigor" w Witnicy (dz. 560/14) – ul. Strzelecka 1B
4. Inne nieruchomości zabudowane
- Budynek administracyjno-biurowy Urzędu Miasta (dz. 594/2)
  - Pałac w Dąbroszynie (dz. 206/2)
  - Regionalne Centrum Ratownictwa w Witnicy (dz. 949/10)
  - budynek handlowy w Kamieniu Małym (dz. 61)
  - garaże przy ul. Ogrodowej (dz. 1298/47, 1298/48, 1298/49, 1298/63, 1298/83, 1298/84, 1298/90, 1298/91, 1298/100)
  - garaże w Sosnach (dz. 141/2)
  - kotłownia w Kamieniu Wielkim (dz. 122/6)

#### Cmentarze komunalne

na terenie gminy zlokalizowanych jest 11 cmentarzy w miejscowości:

- Witnica (dz. 655)
- Białcz (dz. 126)
- Białczyk (dz. 689)
- Pyrzany (dz. 310)
- Nowiny Wielkie (dz. 132)

- Świerkocin (dz. 32)
- Stare Dzieduszyce (dz. 27)
- Mosina (dz. 112)
- Mościce (dz. 234)
- Kamień Mały (dz. 116)
- Dąbroszyn (dz. 177)

### **XIII. Ochrona dziedzictwa kulturowego**

#### **13.1. Dotacje celowe na sfinansowanie prac konserwatorskich i restauratorskich przy zabytku**

Na terenie gminy Witnica znajdują się obiekty wpisane do rejestru zabytków województwa lubuskiego - te korzystają z pełnej ochrony konserwatorskiej oraz ujęte w Wykazie Obiektów Zabytkowych przeznaczone do ujęcia w gminnej ewidencji zabytków.

Poza architekturą sakralną, duży udział zabytków wpisanych w wykazie gminnym stanowią budynki mieszkalne, pałace, cmentarze oraz parki.

Gmina Witnica prowadzi działalność w zakresie ratowania zabytków zlokalizowanych na terenie gminy. Jedną z form takiej aktywności jest gminny program udzielania dotacji na sfinansowanie prac konserwatorskich, restauratorskich i robót budowlanych przy zabytku wpisanym do rejestru zabytków. Podstawą udzielania dotacji jest Uchwała Nr XXXIV/166/2012 z dnia 04.10.2012 roku Rady Miejskiej w Witnicy, która określa tryb i zasady udzielenia dotacji celowej na sfinansowanie prac konserwatorskich, restauratorskich lub robót budowlanych przy zabytku wpisanym do rejestru zabytków. Głównym celem podjętej uchwały jest dążenie do poprawy stanu zasobów stanowiących dziedzictwo kulturowe gminy Witnica. Dotacje przyznaje Rada Miejska w Witnicy, w drodze uchwały określającej każdorazowo nazwę podmiotu otrzymującego dotację oraz prace lub roboty budowlane przy zabytku, na których wykonanie przyznano dotację. Jest to program otwarty dla wszystkich właścicieli zabytków położonych na terenie gminy. Dotychczas z programu korzystają przede wszystkim parafie, które przeznaczają uzyskane dotacje na ratowanie zabytkowych kościołów.

Tabela: Przyznane dotacje z budżetu gminy dla sfinansowanie prac konserwatorskich restauratorskich i robót budowlanych przy zabytku.

L.p.	Nazwa zabytku	Kwota dotacji
<b>2016</b>		
1.	Kościół filialny Dąbroszyn	30 000,00
2.	Kościół filialny Mościce	15 000,00
Razem		45 000,00
<b>2017</b>		
1.	Kościół filialny Mościce	4 000,00
2.	Kościół filialny Oksza	4 000,00
Razem		8 000,00
<b>2019</b>		
1.	Kościół filialny Mosina	10 000,00
Razem		
<b>2020</b>		
1.	Kościół filialny w Okszy	20 500,00
<b>2022</b>		
1	Kościół filialny w Okszy	20 500,00

W 2022 roku Gmina udzieliła Parafii Rzymskokatolickiej p.w. św. Antoniego Padewskiego w Krzeszycach dotacji na zadanie pn. „Renowacja tynków wewnętrznych w kościele w miejscowości Oksza, gmina Witnica” Uzupełniono historyczne tynki wraz z ich malowaniem.

### 13.2. Miejski Dom Kultury w Witnicy

Miejski Dom Kultury w Witnicy mieści się przy ulicy Gorzowskiej 22 w Witnicy. Jest lokalnym centrum działań i inicjatyw kulturalnych w Mieście i Gminie Witnica. Organizuje i współorganizuje wiele imprez. Do głównych zadań Miejskiego Domu Kultury w Witnicy należą:

- edukacja kulturalna,
- gromadzenie, dokumentowanie, tworzenie, ochrona i udostępnianie dóbr kultury,
- wspomaganie amatorskiego ruchu artystycznego.

Ośrodek kultury jest organizatorem spektakli, koncertów, pokazów, turniejów, konkursów, festiwali, przeglądów, balów i zabaw. W codziennej pracy Miejskiego Domu Kultury w Witnicy szczególną uwagę przywiązuje się do zapewnienia optymalnych warunków dla rozwoju amatorskiego ruchu artystycznego w naszym mieście.

Miejski Dom Kultury w Witnicy stale się rozwija, co uwzględnia poniższa tabela:

Wyszczególnienie	2018	2019	2020	2021	2022
Ilość imprez/spotkań /konkursów	25	31	5	31	45
Ilość uczestników	6.500	7.800	550	6.000	6.500
Budżet	Dotacja podmiotowa: 950.000 zł	Dotacja podmiotowa: 905.500 zł	Dotacja podmiotowa: 715.000 zł	Dotacja podmiotowa: 650.000 zł	Dotacja podmiotowa: 799.000 zł
Pozyskane środki	252.165,82 zł	213.258,20 zł.	101.580,65 zł	187.860,96 zł	321.789,21 zł

W 2022 roku Miejski Dom Kultury zrealizował kilka zadań, których celem było zorganizowanie koncertów, organizowanie i wspieranie imprez artystycznych i rozrywkowych, prowadzenie zajęć w formie sekcji, klubów i kół zainteresowań oraz warsztatów artystycznych i innych, w różnych grupach wiekowych. Tymczasowe przeniesienie przedszkola do sali widowiskowej RCR nie utrudniły w znacznym stopniu działania Miejskiego Domu Kultury .

W związku z remontem Miejski Dom Kultury tymczasowo jest przeniesiony na Stadion Miejski w Witnicy.

Działalność merytoryczna prowadzona była poprzez instruktorów i pracownie:

- ✓ Pracownia muzyczna - Nauka gry na keyboardzie.;
- ✓ Zespół Śpiewaczy CANTORES,
- ✓ Zespół Śpiewaczy CANTO,
- ✓ Zespół Śpiewaczy NOWINIANKI,
- ✓ Uniwersytet III Wieku,
- ✓ Klub seniora.

W opisywanym okresie instytucja zrealizowała przedsięwzięcia o charakterze artystycznym, kulturalnym, edukacyjnym i społecznym. Odbyły się spotkania mieszkańców między innymi na imprezach plenerowych oraz Miejski Dom Kultury organizował różnego rodzaju konkursy. Konkursy były ogłaszane na stronie fb. Wszystkie przedsięwzięcia cieszyły się dużym zainteresowaniem.

Od września 2022 roku zostało otwarte w RCR Małe Centrum Nauki Kopernik „Sowa”.

Trzeba przyznać, że zainteresowanie z dnia na dzień rośnie. Odwiedzają nas szkoły z różnych miast oraz rodziny. Sowa zaczyna cieszyć się dużym zainteresowaniem.

W 2022 roku MDK zorganizował i był partnerem przy współorganizacji:

STYCZEŃ

- 21.01.2022 Dzień Babci i Dziadka
- 25.-27.01.2022 Ferie zimowe z MDK
- 30.01.2022 VIII Przegląd Kolęd i Pastorałek- Koncert

MARZEC

- 05.03.2022 „Babski Wieczór”- impreza rozrywkowa z okazji Dnia Kobiet
- 08.03.2022 Akademia Dźwięku/ Koncert okazji Dnia Kobiet

KWIECIEŃ

- 03.04.2022 Koncert „Ukraino, jesteśmy z Wami!”
- 09.04.2022 Jarmark Wielkanocny
- 11.04.2022 Konkurs Wiosenny- rozstrzygnięcie
- 20.04.2022 Lubuskie Konfrontacje Artystyczne- konkurs instrumentalny/etap gminny
- 21.04.2022 Lubuskie Konfrontacje Artystyczne- konkurs recytatorski/etap gminny
- 25.04.2022
  - 1) Lubuskie Konfrontacje Artystyczne- konkurs fotograficzny/etap gminny
  - 2) Lubuskie Konfrontacje Artystyczne- konkurs plastyczny/ etap gminny
- 28.04.2022 Międzynarodowy Dzień Inwalidy- uroczyste spotkanie
- 29.04.2022 Lubuskie Konfrontacje Artystyczne- konkurs fotograficzny/ etap powiatowy

MAJ

- 12.05.2022 Lubuskie Konfrontacje Artystyczne – konkurs plastyczny/ etap powiatowy
- 20.05.2022 Spotkanie Klubu Seniora z Witnicy z Domem Seniora w Budzigniewie
- 21.05.2022 VIII Przegląd Pieśni Maryjnych/ koncert lokalnych zespołów i śpiewaczy
- 26.05.2022 Dzień Matki – rodzinne warsztaty ceramiczne
- 30.05.2022 Konkurs ekologiczny „Nie wyrzucaj, wykorzystaj!” - rozstrzygnięcie

CZERWIEC

- 01.06.2022 Dzień Dziecka/ Święto Holi
- 08.06.2022 Uroczyste zakończenie roku szkolnego 2021/2022 w Akademii Dźwięku
- 17.06.2022 Spotkania na Starym Trakcie- plener malarski polsko - niemiecki
- 18.06.2022



- 1) Spotkania na Starym Trakcie – impreza plenerowa
- 2) Rodzinny Konkurs Kulinaryny na najpiękniejszą babeczkę
- 30.06.2022 Uroczyste zakończenie sezonu warsztatów plastycznych/ wystawa prac
- 30.06.2022 Wystawa- zakończenie sezonu warsztatów plastycznych

#### LIPIEC

- 14.07.2022 „Rusz się, emerycie!” – spotkanie sportowe dla seniorów
- 23.- 24.07.2022 „Lubuska Szosa” – wydarzenie sportowe (kolarstwo)

#### SIERPIEŃ

- 01 - 05.08.2022 Cykl warsztatów i zajęć dla dzieci i młodzieży „Lato z MDK”
- 11.08.2022 „Rusz głową, emerycie!” – spotkanie dla seniorów

#### WRZESIEŃ

- 03.09.2022 Dożynki Gminne w Pyrzanach
- 03.09.2022 Narodowe Czytanie „Ballady i Romanse – Adam Mickiewicz”.
- 14.09.2022 „Dance+Senior” spotkanie seniorów w Budzigniewie
- 19.09.2022 „Dzień SPA” – spotkanie dla kobiet
- 22.09.2022 „Spotkanie przy grillu” – spotkanie dla seniorów (Klub Seniora)
- 29.09.2022 Uroczyste otwarcie Małego Centrum Nauki Kopernik „SOWA”

#### PAŹDZIERNIK

- 08.10.2022 Międzynarodowy Dzień Seniora – spotkanie i zabawa taneczna
- 15.10.2022 Koncert „Muzyka Nowej Synagogi” w Kościele Parafialnym w Witnicy
- 17.10.2022 Wykład Muzyczny „Konkursy Henryka Wieniawskiego”
- 29.10.2022 „Złote Gody” – uroczysty jubileusz 50- lecia pożycia małżeńskiego

#### LISTOPAD

- 25.11.2022 Warsztaty Rękodzieła „Dzień Pluszowego Misia”
- 26.11.2022 Bal Przebierańców dla Seniorów – Klub Seniora

#### GRUDZIEŃ

- 08.12.2022 Świąteczne Jasełka – Klub Seniora w Witnicy oraz Dom Seniora w Budzigniewie
- 09.12.2022 Warsztaty Rękodzieła „Ozdoby Świąteczne”
- 15.12.2022 Świąteczny Dzień w SOWIE
- 17.12.2022 Jarmark Bożonarodzeniowy
- 23.12.2022 Koncert Wigilijny Akademii Dźwięku

### **13.3. Miejska Biblioteka Publiczna w Witnicy**

Miejska Biblioteka Publiczna w Witnicy usytuowana jest w siedzibie Miejskiego Domu Kultury w Witnicy. Biblioteka posiada bogaty księgozbiór popularnonaukowy, wypożyczalnię książek oraz salę wystawową. Oprócz udostępniania zbiorów bibliotecznych, realizowanych jest wiele innych form pracy z czytelnikami dorosłymi i dziećmi w celu rozwijania zainteresowań kulturalnych, poszerzania wiedzy, wsparcia procesów edukacyjnych czy popularyzacji wartościowej literatury. Biblioteka realizuje spotkania autorskie z twórcami, konkursy recytatorskie, konkursy literacko - plastyczne. Równie prężnie działają filie biblioteki w Dąbroszynie i w Kamieniu Małym.

#### **Sieć filii i punktów bibliotecznych**

Miejska Biblioteka Publiczna składa się z trzech bibliotek:

- Biblioteka Miejska w Witnicy;
- Filia w Kamieniu Małym;
- Filia w Dąbroszynie.

W 2022 roku Biblioteka Miejska prowadziła następujące punkty biblioteczne:

- W Środowiskowym Domu Samopomocy;
- W Domu Dziennego Pobytu „Senior-Wigor”.

**W 2022 r.** biblioteka zarejestrowała 677 czytelników aktywnie wypożyczających, w tym:

W Bibliotece Miejskiej - 512 Czytelników, w tym należących do punktów bibliotecznych:

- w Szkole Podstawowej w Nowinach Wielkich (58 Czytelników),
- w Środowiskowym Domu Samopomocy (16 Czytelników),
- w Domu Dziennego Pobytu Senior Wigor (34 Czytelników),

W Filii Dąbroszyn - 106 Czytelników,

W Filii Kamień Mały – 59 Czytelników,

Na zewnątrz wypożyczonych zostało 11879 woluminów (11839 książek i 40 audiobooków), na miejscu zostało wypożyczonych 8357 woluminów.

Biblioteka współpracuje z Centrum Integracji Społecznej. Szczególnie cenna jest pomoc pracowników CIS w okładaniu książek.

#### **Zbiory**

##### **Do księgozbioru Biblioteki należy:**

40195 książek - przybyło 2419 (z zakupu 1253), ubyło 660

382 woluminów czasopism zinwentaryzowanych – przybyło 10

## **Czasopisma dostępne w bibliotece w 2021 r.**

Prenumerata:

„Gazeta Lubuska”

Dary:

[Heimatblatt der ehemaligen Kirchengemeinden Landsberg Warthe Stadt und Land.](#)

Bibliotekarz Lubuski

Witnicki Flesz

Chidusz x 2

Nadwarciański Rocznik Historyczno-Archiwalny

Wieści z Ratusza

Kierunek Twój Powiat

**W zbiorach specjalnych** znajduje się również 679 woluminów zbiorów specjalnych, w tym:

600 pocztówek (w ciągu roku przybyły 2)

46 audiobooków

33 prace plastyczne (przybyła 1)

## **Edukacja regionalna**

### **Gorzowska Biblioteka Cyfrowa**

MBP współpracuje z Gorzowską Biblioteką Cyfrową, w której znajdują się 449 witnickie woluminy (pocztówki i fotografie). W ciągu roku przybyło 156. Są to pocztówki i fotografie należące do zbiorów witnickiej kolekcjonerki Moniki Chomont, które zostały skopiowane i opracowane przez witnicką bibliotekę.

W 2022 r. biblioteka skopiowała i opracowała zbiór pocztówek, który zgromadził kolekcjoner Krzysztof Kuchnio. W 2023 r. powinien się on ukazać w Gorzowskiej Bibliotece Cyfrowej.

Biblioteka współpracowała przy wydaniu albumu „Gorzowskie widoki z przeszłości” Zbigniewa Rudzińskiego, wydanego przez Oddział PTTK Ziemi Gorzowskiej. Znalazło się w nim 15 pocztówek ze zbiorów MBP i 6 ze zbiorów Moniki Chomont, które zostały skopiowane i opracowane przez bibliotekę.

### **Na portalu społecznościowym Facebook prowadzone są dwie strony:**

- Miejska Biblioteka Publiczna w Witnicy

- Witnica na starej pocztówce, na której są zamieszczone ciekawostki z historii obszarów, które obecnie należą do Miasta i Gminy Witnica. Nie licząc udostępnień ukazało się na niej 229 postów okraszonych pocztówkami i współcześnie wykonanymi fotografiami. Większa ich

część została pogrupowana w cykle:

- Oś wschód-zachód (odc. 30-78 – kontynuacja z 2021 r.)
- Witnickie straty – 17 odcinków
- Ulica Sikorskiego – 23 odcinki
- Ulica Marii Konopnickiej – 5 odcinków
- Wakacje – 16 odcinków,
- Lubuskie Muzeum Browarnictwa – 15 odcinków
- Do szkoły by się szło –
- Nowiny Wielkie – 59 odcinków. Cykl jest kontynuowany w 2022 r.

Prelekcje i artykuły w „Witnickim Fleszu” są wymienione w innych częściach Sprawozdania.

### **Działalność animatorska i upowszechniająca czytelnictwo w 2022 r.**

Z przyczyn epidemicznych do maja 2022 r. wiele działań promujące czytelnictwo i wiedzę odbywała się w Internecie. Później aktywność animatorska Biblioteki Miejskiej była ograniczana przez niekomfortową sytuacją lokalową w tymczasowej siedzibie. Podobnie jak w ub. latach biblioteka nie korzystała z odpłatnych usług świadczonych przez osoby z zewnątrz. Wszystko przygotowywaliśmy sami.

### **Biblioteka Miejska**

Prelekcje Władysława Wróblewskiego z cyklu „Witnica na starej pocztówce”, połączone z prezentacją w programie PowerPoint

Cykl pogadanek Władysława Wróblewskiego poświęconych historii Miasta i Gminy Witnica, połączonych z prezentacją pocztówek i fotografii. Odkonano 26 takich spotkań, które były podzielone tematycznie:

„Dwory, wille pałace”

„Kościoły i domy modlitwy”

„Witnica – oś wschód-zachód”

Dla dzieci:

Wersja „Wille, dwory, pałace”

4 prelekcje w SP nr 2, 3 w SP w Dąbroszynie i 2 SP w Nowinach Wielkich

Razem: 9 spotkań dla 141 dziecięcych słuchaczy

Dla dorosłych:

Wersja „Oś wschód-zachód” w Domie Dziennego Pobytu Senior Wigor, Środowiskowy Domie

Samopomocy i Centrum Integracji Społecznej

Wersja „Kościoły i domy modlitwy” w Senior Wigor

Wersja „Dwory, wille, pałace” w Środowiskowy Domie Samopomocy

Razem: 5 spotkań dla 130 dorosłych słuchaczy

Razem we wszystkich wersjach– 14 prelekcji z cyklu „Witnica na starej pocztówce” dla 271 dziecięcych i dorosłych słuchaczy.

Prelekcje Władysława Wróblewskiego „Ptaki i ich sąsiedzi”, połączone z prezentacją fotografii i fraszek prowadzącego w programie PowerPoint

Dla dzieci:

8 prelekcji w SP 2 i 1 w SP w Nowinach Wielkich

Razem: 9 spotkań dla 126 dziecięcych słuchaczy

Dla dorosłych:

Prelekcje w Warsztacie Terapii Zajęciowej w Kamieniu Wielkim oraz w Domie Pomocy Społecznej w Kamieniu Wielkim

Razem: 2 spotkania dla 47 dorosłych osób

Razem: 11 spotkań dla 173 osób

„Mysz Matylda” – spotkania autorskie z Władysławem Wróblewskim

„Świat myszy Matyldy”

4 spotkania w SP w Dąbroszynie i 2 w SP 1

Razem: 6 spotkań dla 75 uczniów

„Wigilia myszy Matyldy”

6 spotkań w SP 2, 4 w SP 1 i 3 w SP w Nowinach Wielkich

Razem: 13 spotkań dla 190 os.

Lekcje biblioteczne „Odwiedź bibliotekę”

1 spotkanie w SP w Nowinach Wielkich i 2 spotkania w SP 2

Razem: 3 spotkania dla 82 osób

Tydzień z biblioteką - zajęcia wakacyjne w dniach 18 VII-22 VII oraz 22 VIII-26 VIII

W tym m. in:

- tor przeszkód z robotem Photonem, zadania ruchowe, czytanie fragm. książek, eksperyment „wędrujący papier”,
- czytanie pod chmurką, rzeźby z masy solnej, slime, chusta klanze,

- wydrapywanka, układanie kubeczków, eksperyment „galaktyka w słoiku”,
- zwierzęta z plasteliny, eksperymenty „ława w słoiku” oraz „kolorowe wulkany”,
- druciki kreatywne, krótki seans filmowy, domowe gofry,
- konstrukcje z kubeczków plastikowych, zakodowany obrazek Minecraft, eksperymenty,
- „jajko w occie” oraz „tęczowy talerz”,  
solne lampiony, obrazek solny, eksperyment „wybuchający wulkan”, akwen wodny w słoiku, witraże morskie, - obrazek 3D z podobizną pszczoły, naleśniki,
- „lody w 3D”, „pompowanie balona za pomocą sody i octu”.

Razem: 10 zajęć dla 81 os.

#### Inne działania

- Poznajemy nasze emocje - 7 spotkań w SP 2 dla 119 os.,
- Coś z niczego - 4 spotkania w SP 2 dla 59 os.,
- Związki frazeologiczne - 2 spotkanie w SP 1 dla 46 os.,
- Dzień głośnego czytania - 2 spotkania w Przedszkolu Miejskim „Bajka” dla 35 osób.,
- Dzień Matki – 1 spotkanie w SP 1 dla 17 os.,
- Konkurs literacki "Wakacje w lesie" (współpraca: Nadleśnictwo Bogdaniec),
- 21 uczestników (7 kat. klas 4-6, 14 kat. klas 7-8),
- Konkurs na recenzję "Moje literackie fascynacje" organizowany przez WiMBP w Gorzowie Wlkp.- 13 os.: Razem: 13 autorów:
  - 11 os.- do 14 l.
  - 2 os. - pow. 14 lat

Razem: 74 wydarzenia Biblioteki Miejskiej, w których uczestniczyło 1169 os.

#### **Filia w Dąbroszynie**

(w nawiasach ilość imprez i uczestników)

1. Noc Bibliotek (1 – 54),
2. Spotkanie z lekturą “Dzieci z Bullerbyn” w kl III (1 – 10),
3. Mikołajowy grudzień w bibliotece (14 – 92) - do Mikołajowej skrzynki dzieci wrzuciły 48 listów,
4. Odbyło się 6 gwiazdkowych spotkań z grupami szkolnymi oraz 8 spotkań popołudniowych:
  - a. robienie ozdób,
  - b. układanie świątecznych puzzli,
  - c. robienie wesołych zdjęć ze świątecznymi rekwizytami,

- d. zajęcia plastyczne,
  - e. manualne,
  - f. słuchanie kolęd,
  - g. czytanie świątecznych opowieści,
  - h. pisanie listów do Mikołaja,
  - i. świąteczna lekcja angielskiego,
5. Uruchomienie "Świątecznego Internetowego Portalu Bibliotecznego filii w Dąbroszynie",
  6. Prowadzenie Internetowego Kalendarza Adwentowego na FB filii biblioteczej,
  7. Rozmowy o autyzmie - patronat PRB - "Wolfgang Niezwyczajny" kl. VIII i V (2 – 9),
  8. Teatrzyk kamishibai (3 – 23),
  9. Spotkania "Skarpetkowego Klubu Książki" z klasą "0" (12 – 106),
  10. Dąbroszyńskie legendy w plenerze "Magnolia i miłorząb" - dla SP Dąbroszyn (1 – 9),
  11. Dzień Głośnego Czytania z klasą „0” (1 – 9),
  12. Zajęcia wakacyjne w bibliotece (5 – 48),
  13. W krainie zdrowych nawyków - zajęcia warsztatowe dla kl. IV (1 – 11),
  14. Podsumowanie i zakończenie roku szkolno-bibliotecznego w klasie "0", rozdanie nagród i dyplomów (1 – 17),
  15. 4 Konkursy plastyczne oraz czytelnicze z nagrodami,
  16. Lekcje biblioteczne (3 – 23),
  17. "Walentynki w bibliotece" (1 – 12),
  18. "O mowie nienawiści i hejcie", (akcja Humanity in Action Polska) kl. VII i VIII (1 – 15),
  19. "Miasta, miasta - Oslo" - akcja B. P. w Gorzowie spotkania dla klasy "0" (2 – 15),
  20. Bezpieczeństwo w Cyberprzestrzeni - zajęcia warsztatowe dla kl. II i „0” (2 – 17),
  21. Dzień Bibliotekarzy i Bibliotek - spotkanie czytelnicze z klasą "0" (1 – 9),
  22. Dzień Ziemi - spotkanie czytelnicze z grupą przedszkolną (1 – 10),
  23. Dzień Pandy - zajęcia edukacyjne dla klasy "0" (1 – 9),
  24. Kosmiczne zajęcia w bibliotece - zajęcia edukacyjne dla grupy przedszkolnej (1 – 10).

Razem: 62 wydarzenia dla 529 osób

Poza tym filia współpracowała z Kołem Gospodyń Wiejskich oraz Radą Sołecką. Wspólnymi przedsięwzięciami były:

- wspólne robienie palm wielkanocnych, kultywowanie tradycji.
- współorganizacja obchodów 11 listopada.

## XIV. Oświata i wychowanie

### 14.1. Sieć szkolno – przedszkolna w Gminie Witnica

Tabela: Wykaz szkół (zespołów) na terenie Gminy Witnica prowadzonych przez gminę lub przez inne organy:

Nazwa jednostki (szkoły)	Nazwa zespołu (jeżeli szkoła funkcjonuje w zespole)	Adres	Nr telefonu	Nazwisko i imię dyrektora szkoły placówki	Nazwisko i imię wicedyrektora /-ów szkoły /placówki	Nazwa organu prowadzącego
Szkoła Podstawowa nr 1 im. Ludzi Pojednania w Witnicy	Zespół Szkół Samorządowych w Witnicy	66-460 Witnica, ul. Plac Wolności 7	957515220	Adrian Woškowiak	Dorota Wašków Bartłomiej Górecki	Gmina Witnica
Liceum Ogólnokształcące im. Mikołaja Kopernika w Witnicy		66-460 Witnica, ul. Traugutta 1	957515180		Krzysztof Krac	
Technikum w Witnicy						
Branżowa Szkoła I Stopnia w Witnicy						
Szkoła Podstawowa im. Józefa Wybickiego w Witnicy	Zespół Szkolno - Przedszkolny w Witnicy	66-460 Witnica, ul. Wiosny Ludów 14	957515020	Renata Sypuła	Anna Więclawska Aneta Januszewska	Gmina Witnica
Szkoła Podstawowa w Nowinach Wielkich	Zespół Edukacyjny w Nowinach Wielkich	66-460 Witnica, Nowiny Wielkie, ul. Wiejska 26	957511976	Elżbieta Kwaśna		Gmina Witnica
Szkoła Podstawowa w Dąbroszynie	-	66-460 Witnica, Dąbroszyn 22	957521380	Anna Brodnicka		Gmina Witnica
Szkoła Podstawowa im. Orła Białego Kamieniu Wielkim	-	66-460 Witnica, Kamień Wielki, ul. Kościelna 1	957515894	Małgorzata Szymaszek	Małgorzata Zaradzka	Gmina Witnica
Niepubliczna Szkoła Podstawowa w Sosnach	-	66-460 Witnica, Sosny 14	957515524	Rafał Kruczyk / Lidia Kucharska		Stowarzyszenie Edukacyjno-Kulturalne Dziedzuszyc i Sosen

W 2022 roku Niepubliczna Szkoła Podstawowa w Sosnach z oddziałem zerowym, otrzymała na swoją działalność dotację z gminy w wysokości 619 561,38 zł, Niepubliczny Punkt



Przedszkolny „Sosenki”, otrzymał dotację na swoją działalność z gminy w wysokości 43 800,96 zł. Zaś Niepubliczny Punkt Przedszkolny „Słoneczko” w Dąbroszynie za okres od stycznia do końca sierpnia 2022 r. otrzymał na swoją działalność dotację z gminy w wysokości 33 435,23 zł.

**b. Szkoły (zespoły) dla których organem prowadzącym jest Gmina Witnica: Uczniowie i oddziały w szkołach podstawowych i gimnazjach (wraz z oddziałami "0") dla których organem prowadzącym jest Gmina Witnica.**

szkoła	Rok szkolny									
	2018 /2019		2019 /2020		2020 /2021		2021 /2022		2022 /2023	
	liczba		liczba		liczba		liczba		liczba	
	U*	O*	U*	O*	U*	O*	U*	O*	U*	O*
Szkoła Podstawowa nr 1 im. Ludzi Pojednania w Witnicy w Zespole Szkół Samorządowych w Witnicy	224	12	264	15	285	14	330	16	348	18
Szkoła Podstawowa nr 2 im. Józefa Wybickiego w Witnicy w Zespole Szkolno - Przedszkolnym w Witnicy	379	21	334	20	333	20	284	20	325	19
Szkoła Podstawowa w Nowinach Wielkich w Zespole Edukacyjnym w Nowinach Wielkich	117	8	113	8	114	8	118	8	116	8
Szkoła Podstawowa w Dąbroszynie	71	9	81	8	100	9	93	9	99	9
Szkoła Podstawowa im. Orła Białego w Kamieniu Wielkim	78	9	83	8	86	9	70	9	94	9
<b>Razem</b>	<b>869</b>	<b>59</b>	<b>875</b>	<b>59</b>	<b>918</b>	<b>60</b>	<b>895</b>	<b>58</b>	<b>982</b>	<b>63</b>
Gimnazjum (klasy gimnazjalne) w Szkole Podstawowej nr 1 im. Ludzi Pojednania w Witnicy w Zespole Szkół Samorządowych w Witnicy	120	5	-	-	-	-	-	-	-	-
<b>Łącznie</b>	<b>989</b>	<b>64</b>	<b>875</b>	<b>59</b>	<b>918</b>	<b>60</b>	<b>895</b>	<b>58</b>	<b>982</b>	<b>63</b>

U\* – uczniowie, O\* - oddział,

**Uczniowie i oddziały w szkołach ponadpodstawowych dla których organem prowadzącym jest Gmina Witnica.**

szkoła	Rok szkolny									
	2018 /2019		2019 /2020		2020 /2021		2021 /2022		2022 /2023	
	liczba		liczba		liczba		liczba		liczba	
	U*	O*	U*	O*	U*	O*	U*	O*	U*	O*
Liceum Ogólnokształcące im. Mikołaja Kopernika w Zespole Szkół Samorządowych w Witnicy	42	3	80	4	81	4	57	3	35	2

Technikum w Zespole Szkół Samorządowych w Witnicy	66	4	150	6	159	6	190	7	193	9
Branżowa Szkoła I Stopnia w Zespole Szkół Samorządowych w Witnicy	56	3	84	4	107	5	105	5	99	4
Razem	164	10	314	14	347	15	352	15	327	15

U\* – uczniowie, O\* - oddział,

Tabela: Zatrudnienie w szkołach/zespołach, dla których organem prowadzącym jest Gmina Witnica. W etatach, wg. stanu na 30.09.2022 r. z metryczki subwencji oświatowej.

Szkoła / zespół	Nauczyciele ogółem	Nauczyciele początkujący	Nauczyciele mianowani	Nauczyciele dyplomowani
Zespół Szkół Samorządowych w Witnicy	64,79	13,33	14,67	36,79
Zespół Szkolno – Przedszkolny w Witnicy	34,819	8,673	10,389	33,757
Zespół Edukacyjny w Nowinach Wielkich	22,15	9,13	3,00	10,02
Szkoła Podstawowa w Dąbroszynie	20,89	2,95	7,72	10,22
Szkoła Podstawowa im. Orła Białego w Kamieniu Wielkim	17,04	5,05	5,50	6,14
Łącznie:	159,689	39,133	41,279	96,927

**1) Zespół Szkół Samorządowych w Witnicy**, w skład którego wchodzi Szkoła Podstawowa nr 1 im. Ludzi Pojednania w Zespole Szkół Samorządowych w Witnicy, ul. Placu Wolności 7, 66-460 Witnica, z oddziałami przedszkolnymi „0”. Szkoła podstawowa posiada halę gimnastyczną, salkę fitness, boisko, bibliotekę, dwie świetlice oraz stołówkę wraz z kuchnią. W skład Zespołu Szkół Samorządowych w Witnica, ul. Traugutta 1, 66-460 Witnica, wchodzi następujące typy szkół ponadpodstawowych: - Liceum Ogólnokształcące im. Mikołaja Kopernika, Technikum oraz Branżowa Szkoła I stopnia. Technikum kształci w zawodzie informatyk i logistyk, zaś szkoła branżowa w zawodach: sprzedawca, fryzjer, mechanik pojazdów samochodowych, blacharz samochodowy, lakiernik, elektryk, stolarz, ślusarz, murarz – tynkarz, cukiernik, tapicer, kucharz, magazynier – logistyk, monter sieci i urządzeń sanitarnych i inne zawody (kierunki kształcenia powstają w odpowiedzi na zapotrzebowanie lokalnego rynku pracy, ale także wynikają z zainteresowań uczniów) kształci w przedmiotach ogólnych, zaś przedmioty specjalistyczne w zakresie praktycznym uczniowie odbywają bezpośrednio u pracodawcy. Szkoła mieści na swoim terenie bibliotekę, salę gimnastyczną, wielofunkcyjne boisko, siłownię oraz salkę fitness.

### **Projekty realizowane w Zespole Szkół Samorządowych w 2022 roku:**

- # wybieramy\_ aktywność (zadań publicznych) 12.04.-27.05.2022 r. (SPP)
- Wolność; Równość; Niepodległość (mały grant) (SPP)
- Projekt „Solidarni razem”- IPN Szczecin (SPP)
- Narodowy Program Rozwoju Czytelnictwa (SP)

**2) Zespół Szkolno – Przedszkolny w Witnicy**, w skład którego wchodzi Szkoła Podstawowa nr 2 im. Józefa Wybickiego przy ul. Wiosny Ludów 14. Szkoła posiada bibliotekę, salę gimnastyczną, boisko, dwie świetlice oraz stołówkę. W budynku przy ul. Wiosny Ludów 4 mieści się Przedszkole Miejskie „Bajka” oraz oddziały „0”. Przedszkole posiada plac zabaw oraz własną kuchnię.

#### **Projekty realizowane w Zespole Szkolno - Przedszkolnym w 2022 roku:**

##### ***Przedszkole Miejskie Bajka w Witnicy***

- program *Przedszkole Promujące Zdrowie*, który ma na celu promowanie zdrowego stylu życia poprzez zachęcanie do większej aktywności fizycznej oraz propagowanie prawidłowych nawyków żywieniowych,
- Narodowy Program Rozwoju Czytelnictwa 2.0. na lata 2021-2025, celem którego jest zakup nowości wydawniczych do placówek wychowania przedszkolnego oraz realizacja działań promujących czytelnictwo,
- projekty będące innowacjami pedagogicznymi: „*Udoskonalenia Krainy Zmysłów*”, zajęcia logopedyczne „*Wesoła gimnastyka buzi i języka z dinozaurem*”, „*Sensorycznie się rozwijam, bo skaczę, biegam, badam i dotykam*”, której celem jest wsparcie rozwoju dzieci poprzez stymulację zmysłów dostarczając im wrażeń sensorycznych w formie zabawowej,
- projekty edukacyjne: „*Mamo, tato wolę wodę!*” popularyzujący picie wody jako podstawowego napoju, który jest niezbędny dla organizmu żywego oraz dobrych nawyków i odpowiedzialności społecznej dotyczących ochrony przyrody wśród przedszkolaków, ich rodziców i nauczycieli przedszkolnych oraz zasad ekologii., „*Paluszkowe maluchy*”- projekt ma na celu rozwijanie aktywności małego dziecka w zakresie rozwoju mowy i motoryki małej poprzez wykorzystywanie najprostszych form zabaw,
- międzynarodowy projekt „*Emocja*” celem którego jest wspieranie rozwoju emocjonalnego i społecznego dzieci poprzez m.in. rozbudzanie w dzieciach wiary we własne możliwości, wdrożenie do rozumienia emocji innych ludzi, wychowanie do wartości takich jak: empatia, wyrozumiałość, szacunek oraz wrażliwość,

- zajęcia edukacyjne w ramach kampanii społecznej „*Bezpieczny przejazd*” z zakresu zachowania zasad bezpieczeństwa na przejazdach kolejowo – drogowych,
- projekty czytelnicze we współpracy z Miejską Biblioteką Publiczną w Witnicy- „*Mała książka- wielki człowiek!*”,
- ogólnopolski program edukacyjny „*Czyściochowe Przedszkole*”, którego celem jest kształtowanie dobrych nawyków higienicznych u dzieci.

### **Szkoła Podstawowa nr 2 im. Józefa Wybickiego w Witnicy**

- akcja ekologiczne *Sprzątania Świata, Ratujemy kasztanowce*, sadzenie drzew,
- projekt fabryki Aktywności Młodych w Gorzowie Wlkp.- *Sadzimy wirtualny las w lubuskiem*, gra edukacyjno-zabawowa z okazji *Święta Drzewa*,
- unijny projekt „*Program dla szkół*” koordynowany przez Krajowy Ośrodek Wsparcia Rolnictwa, który polega na dostarczaniu dzieciom owoców, warzyw oraz mleka i przetworów mlecznych,
- ogólnopolski projekt edukacyjny „*Sztuka Emocji*”, który ma na celu skierowanie uwagi i działań nauczycieli oraz dzieci i młodzieży w obszar emocji, wykorzystując do tego sztukę pod jej wszelakimi postaciami, „*Mali badacze otoczenia*”, „*W Tekturowym świecie dobrze bawić się będziecie*”,
- projekt edukacyjny *TAK ogrodomi Przyrodnicy*, polegający na założeniu w przyszkolnego warzywnego ogródka,
- ogólnopolski projektu edukacyjny „*Z darami natury świat nie jest ponury*” z zakresu edukacji ekologicznej i plastycznej, który miał na celu kształtowanie postaw proekologicznych, pobudzanie kreatywności dzieci i nauczycieli oraz zapoznanie z ideą zero waste,
- warsztaty edukacyjne w Parku Narodowym „Ujście Warty” pt. *Polskie Parki Narodowe*,
- warsztaty edukacyjne „*BY ZDROWO ŻYĆ*” w trakcie których dzieci uczyły się zasad zdrowego odżywiania w szczególności unikania produktów zawierających cukier,
- profilaktyczny program edukacyjny „*Akademia Bezpiecznego Puchatka*”, którego celem jest wdrożenie uczniów do przestrzegania bezpieczeństwa na drodze, w szkole, w domu i w czasie zabawy.

**3) Zespół Edukacyjny w Nowinach Wielkich**, w skład wchodzi Szkoła Podstawowa mieszcząca się przy ul. Wiejskiej 26 w Nowinach Wielkich. Szkoła posiada bibliotekę, salkę korekcyjną, boisko szkolne oraz kuchnię wraz ze stołówką. W osobnym budynku, przy ul. Wiejskiej 15 funkcjonuje Przedszkole Gminne „*Na Środku Świata*”, w którym istnieje oprócz

grup przedszkolnych również oddział „0”.

#### **Projekty realizowane w Zespole Edukacyjnym w 2022 roku:**

- „Szkolny Program Wspierania zdolności i talentów” polega na wyłonieniu w klasach najzdolniejszych uczniów, rozpoznaniu ich zdolności i zainteresowań, zapewnieniu im zajęć rozwiązujących ich zdolności i umiejętności oraz monitorowaniu ich postępów i przygotowaniu do konkursów artystycznych, sportowych czy przedmiotowych.
- „Projekt dla uczniów z trudnościami w nauce” polega na wyłonieniu w klasach uczniów uczniów z trudnościami w nauce, rozpoznaniu ich trudności i przyczyn tych trudności, zapewnieniu im zajęć wyrównujących szanse w nauce i likwidujących braki wiadomości, monitorowaniu ich postępów i dążeniu do osiągnięcia przez tych uczniów sukcesów.
- Projekt pt.: „Program Patriotyczny” napisany dla klas IV-VIII jako dodatkowe zięcia z patriotyzmu narodowego i lokalnego. Zajęcia powyższe realizowane są przez specjalistę z historii na dodatkowych zajęciach pozalekcyjnych.
- Projekt pt.: Program zdrowotny, realizowany w klasach I-VIII jako dodatkowe tematy na lekcjach wychowania fizycznego, biologii, przyrody i lekcjach wychowawczych, poruszający tematy zdrowego stylu życia, zdrowia fizycznego i psychicznego oraz prawidłowego sposobu odżywiania.
- Projekt rządowy „ Szkoła promująca zdrowie” to projekt przeznaczony dla uczniów klas I-VIII wpisujący się w działania Programu zdrowotnego oraz programów rządowych „Mleko w szkole” oraz „Owoce i warzywa w szkole”. Szkoła poprzez liczne działania prozdrowotne otrzymała certyfikat Lubuskiego Kuratora Oświaty i tytuł „Szkoły promującej zdrowie” i została wpisana na listę Lubuskiej Sieci Szkół Promujących Zdrowie.
- Projekt 4% z subwencji oświatowej na kwotę 75 000,00 zł na pomoce dydaktyczne do gabinetu chemicznego, fizycznego, biologicznego i geograficznego.
- Projekt Rządowy „Laboratoria przyszłości” na kwotę 60 000 złotych- utworzenie nowego gabinetu technicznego z pełnym wyposażeniem w byłym archiwum, oraz doposażenie gabinetu informatycznego w roboty do nauki robotyki. Projekt został zrealizowany w II półroczy 2022, natomiast zajęcia realizowane będą od 01.09.2022 roku
- „Narodowy program rozwoju” czytelnictwa uzyskał akceptację na kwotę 3125 i realizację biblioteki w Przedszkolu Gminnym „Na Środku Świata” w Nowinach Wielkich. Wszystkie działania rozpoczną się od września /2022 roku.
- Projekt rządowy na realizację zajęć wspomagających z języka polskiego, matematyki i języka angielskiego dla uczniów po realizacji nauki zdalnej uzyskał akceptację na 75

godzin i był realizowany do czerwca 2022 roku.

- Program rządowy WF z AWF, realizowany w roku szkolnym 2021/22 jako dodatkowe zajęcia ruchowe dla uczniów klas IV-VIII po dwie godziny jeden raz w tygodniu.
- Program SKS w szkole, realizowany w ramach zajęć LZKZS dla klas I-VIII, jako dodatkowe zajęcia sportowe dla młodych saneczkarzy (2 g – jeden raz w tygodniu).
- „Narodowy program rozwoju czytelnictwa” umożliwił realizację projektu „Wędrująca biblioteka” w naszym przedszkolu. Pozyskaliśmy kwotę 3 125,00 zł. Realizacja projektu trwała od 05.09 do 12.12.2022 roku. W tym czasie dzieci uczestniczyły w wyjątkowych i niespotykanych zajęciach, które miały na celu zainteresować najmłodszych książką. Nauczyciele stworzyli „Wędrującą bibliotekę” ze zbiorów przedszkola i rodziców. Dzięki projektowi biblioteka została wzbogacona o kolejne 94 pozycje. Książki wzbudziły wśród dzieci i rodziców ogromne zainteresowanie. Codziennie były wypożyczane do rodzinnego czytania. Każdego dnia powrót do przedszkola to opowiadanie przeżytych nowych przygód i analiza nowych bohaterów. Dzieci w trakcie projektu miały spotkanie z teatrem Komishibai spotkanie z aktorką, K. Małkowską – Prokop z teatru im. J. Osterwy z Gorzowa Wielkopolskiego, spotkanie z przedstawicielami Miejskiej Biblioteki Publicznej w Witnicy, oraz uczestniczyły w zajęciach z teatrem cieni. Projekt zainteresował dzieci i ich rodziców książką dlatego przedszkole nadal realizuje „Wędrującą bibliotekę”.
- SKS to projekt Ministerstwa Sportu na dodatkowe zajęcia sportowe w szkole. Dzięki projektowi szkoła realizowała od września do grudnia 2022 roku zajęcia sportowe dla klas 4-8 w dwóch grupach po 15 uczniów. Zajęcia odbywały się na boisku szkolnym a głównym celem tych zajęć jest budowanie kondycji fizycznej dzieci po powrocie do zajęć stacjonarnych. Realizowane zajęcia to przede wszystkim gry zespołowe i rekreacyjne, ale także saneczkarstwo, tenis ziemny i stołowy.
- Projekt z „Programu profilaktyki i rozwiązywania problemów alkoholowych” w gminie Witnica zakładał realizację zajęć sportowo-rekreacyjnych promujących trzeźwy i bezpieczny sposób spędzania czasu wolnego przez dzieci i młodzież. Realizowany był w grudniu. Odbyło się 12 zajęć, podczas których uczniowie korzystali z piłki nożnej, koszykówki, tenisa stołowego oraz gier i zabaw zespołowych. W zajęciach wzięło udział 16 uczniów. Dyscyplina, szacunek do przeciwnika, kolegów i koleżanek, wykorzystywanie zasady Fair Play i szacunek do siebie odciągnęły młodzież od nikotyny, alkoholu i narkotyków.
- Projekt pani pedagog Elżbiety Woźniak pod hasłem „ Bezpieczeństwo w sieci” to projekt realizowany w szkole w klasach I-VIII od listopada do grudnia 2022 roku. Dotyczył bezpiecznego korzystania z Internetu. Uczniowie w trakcie zajęć otrzymali

informację jak chronić swoją przydatność w sieci, jak reagować na niewłaściwe zachowania i sytuacje, nie ufać osobom poznanym w sieci, ale jednocześnie szanować innych.

- „Szkolny Program Wspierania zdolności i talentów” projekt szkoły polegający na włączeniu najzdolniejszych uczniów w szkole i zapewnieniu im rozwoju pasji i zainteresowań oraz umożliwieniu zdobywania sukcesów. W roku szkolnym 2022/23 dzięki zajęciom pozalekcyjnym dwóch uczniów naszej szkoły zakwalifikowało się do etapu rejonowego z historii oraz jeden uczeń zakwalifikował się do etapu rejonowego z Bezpieczeństwa Ruchu Drogowego.
- Szkolny „Program dla uczniów z trudnościami w nauce” to projekt szkoły służący diagnozowaniu potrzeb uczniów i ich trudności oraz zapewnieniu im stosownych zajęć wspierających w pokonywaniu problemów z nauką. Dzięki temu projektowi uczniowie słabi mają możliwości osiągnięcia sukcesów.
- Projekt pt.: „ Program Patriotyczny” napisany dla klas IV-VIII jako dodatkowe zajęcia z patriotyzmu narodowego i lokalnego. Zajęcia powyższe realizowane są przez specjalistę z historii na dodatkowych zajęciach pozalekcyjnych.
- Projekt pt.: „Program Zdrowotny”, realizowany w klasach I- VIII jako dodatkowe tematy na lekcjach wychowania fizycznego, biologii, przyrody i lekcjach wychowawczych, poruszający tematy zdrowego stylu życia, zdrowia fizycznego i psychicznego oraz prawidłowego sposobu odżywiania.
- Program Rządowy „ Szkoła promująca zdrowie” to projekt przeznaczony dla uczniów klas I-VIII wpisujący się w działania programu zdrowotnego. W ubiegłym roku szkoła uzyskała certyfikat LKO i tytuł „ Szkoła promująca zdrowie” i została wpisana na listę Lubuskiej Sieci Szkół promujących zdrowie. W tym roku szkolnym poprzez ciekawe zajęcia z młodzieżą szkolną walczymy o tytuł „ Szkoła promująca zdrowie” i wpis do Krajowej Sieci Szkół promujących zdrowie.
- Program Rządowy „Owoce i warzywa w szkole”, to program, dzięki któremu uczniowie klas I-V otrzymują cyklicznie owoce i warzywa, które zjadają podczas przerw, na terenie szkoły. Dzięki temu dzieci i młodzież mają zapewnioną odpowiednią ilość warzyw i owoców w ciągu dnia.
- Program Rządowy „Mleko w szkole” to program, zapewniający każdemu dziecku szklankę mleka w szkole.
- Projekt szkolny pani Marzeny Bukowskiej pt.: „Tydzień supermocy” to projekt, który zakłada różne działania w klas I-VIII, które utwierdzają uczniów w przekonaniu, że jeżeli chcą to potrafią wszystko. Pobudza inwencję twórczą oraz buduje wiarę we własne możliwości. Jest dużym wsparciem dla uczniów wycofanych,

zakompleksionych i wstydlivych.

- Projekt szkolny pani Bogumiły Kasperek pt. „Miesiąc życzliwości”, który polega na zbieraniu przez uczniów punktów za codzienną życzliwość w stosunku do uczniów, kolegów, koleżanek nauczycieli, pracowników szkoły, rodziców czy sąsiadów. Obrona słabszych, pomoc w lekcjach, czy zakupy dla starszych osób. Dzięki takim działaniom uczniowie mogą czerpać satysfakcję z czynienia dobra. Poczuc radość z uśmiechu innych ludzi.

**4) Szkoła Podstawowa w Dąbroszynie** mieszcząca się pod adresem Dąbroszyn 22. W szkole funkcjonuje oddział „0”. Szkoła posiada lokal biblioteczny, salę gimnastyczną, plac zabaw, świetlicę-stołówkę szkolną oraz kuchnię.

**Realizowane projekty w 2022 roku:**

- Projekt „Zdrowo jem, więcej wiem”
- Międzynarodowy Projekt Edukacyjny "Emocje";
- Projekt "Czytanie na drugie śniadanie";
- Międzynarodowy Projekt Edukacyjny " Z kulturą mi do twarzy"

Udział w programie "WF z AWf - Aktywny powrót uczniów do szkoły".

**5) Szkoła Podstawowa w Kamieniu Wielkim im. Orła Białego**, mieści się przy ul. Kościelnej 1 w Kamieniu Wielkim. W skład szkoły wchodzi oddział przedszkolny „0”, biblioteka, świetlica szkolna, stołówka i kuchnię, 8 sal lekcyjnych, gabinet pomocy psychologiczno-pedagogicznej, gabinet pielęgniarki szkolnej, biblioteka, oddział przedszkolny z 1 salą, toaletami i szatnią, plac apelowy, plac zabaw.

**Projekty realizowane w Szkole w Kamieniu Wielkim w 2022 roku:**

Programy edukacyjne	Inne zajęcia pozalekcyjne wzbogacające ofertę programową
Szkoła Promująca Zdrowie	Koło zainteresowań- teatralne
"AKADEMIA BEZPIECZNEGO PUCHTKA"	Zajęcia kształtujące kreatywność
Narodowe czytanie 2022	Szkolny wolontariat
Bicie rekordu „Przerwa na czytanie”	Czwartki AA, zajęcia sportowe
Międzynarodowy projekt edukacyjny „Emocja”	Aktywna przerwy: - ogólnopolski dzień głośnego czytania
"PROGRAM DLA SZKÓŁ" - owoce i warzywa w szkole	“Tydzień zdrowia”



#SzkołaPamięta	Innowacja pedagogiczna „Labbkowa nauka - Cztery pory roku”
Program „Rakoobrona”	„Z lekturami za pan brat”
Projekt Edukacyjny „LemOn”	„Tydzień Bezpiecznego Internetu”
„Zdrowo jem, więcej wiem!”	„Pomóż zwierzakom przetrwać zimą”
Program edukacyjny „Mierzymy się ze smogiem”	Współpraca w Bad Freienwalde Skispringen - skoki narciarskie, wspólne treningi
„Z kulturą mi do twarzy”	Warsztaty „Kim chcę być dla innych”
Program „Szkoła do hymnu”	„Noc patriotyczna” z harcerzami 84 DW „Polonium” im. M. Skłodowskiej-Curie z Kostrzyna
„Czytam z klasą, lekturki spod chmurki”	Warsztaty kreatywne - decupage
„Razem na Święta”	Koło szachowe
„Poła Nadziei”	Koło gier logicznych
„Wojsko bliżej uczniów”-program edukacyjny realizowany przez wojskowa komendę Uzupelnień w Gorzowie Wlkp.	Koło taneczne
„Szlakiem Wielkich Poetów” projekt szkolny.	III Bieg Orłów
Program „Laboratoria przyszłości”	Konkurs Kuratora Oświaty „Bezpieczeństwo Ruchu Drogowego”
Innowacja pedagogiczna „Tańcowała igła z nitką” kl. 1	Konkursy przedmiotowe Kuratora Oświaty
Projekt edukacyjny „Zabawy Podwórkowe”, oddział przedszkolny	Konkursy przedmiotowe „EDI” i „OLIMPUS”
Projekt szkolny „Szlakiem lokalnej historii”: wycieczka „Międzyrzecki Rejon Uzbrojony”, apel niepodległościowy „Moja Niepodległa”, Prelekcja z Muzeum Twierdzy Kostrzyn oraz pokaz sprzętu militarnego. „Dzień Sybiraka” - szkolna lekcja patriotyzmu i żywa lekcja historii.	Mistrz Tabliczki Mnożenia. Mistrz ortografii.
Program ekologiczny „Zielona Szkoła” z CZG-12	„Dzień dobrej wiadomości”
Projekt unijny „Szkoła ćwiczeń w Gorzowie Wielkopolskim”- projekt szkoleniowy dla nauczycieli. Projekt rządowy „Lekcja Enter” szkolenia dla nauczycieli.	Szkolny konkurs na palmę wielkanocną

#### a. Przedszkola i oddziały „0” na terenie Gminy Witnica

Na terenie gminy są dwa przedszkola prowadzone przez gminę, w których znajdują się oddziały „0”, oraz trzy oddziały „0” znajdujące się w szkołach podstawowych.

Rodzaj placówki	Nazwa jednostki	Nazwa zespołu (jeżeli placówka funkcjonuje w zespole)	Adres	Nr telefonu	Nazwisko i imię dyrektora szkoły /placówki	Nazwisko i imię wicedyrektora /-ów szkoły/ placówki	Nazwa organu prowadzącego
Przedszkole Miejskie	Przedszkole Miejskie "Bajka" w Witnicy	Zespół Szkolno - Przedszkolny w Witnicy	66-460 Witnica, ul. Wiosny Ludów 4	95 721 64 81	Renata Sypuła	Małgorzata Miskiewicz	Gmina Witnica
Przedszkole Gminne	Przedszkole Gminne "Na Środku Świata" w Nowinach Wielkich	Zespół Edukacyjny W Nowinach Wielkich	66-460 Witnica, Nowiny Wielkie, ul. Wiejska 15	95 721 19 76	Elżbieta Kwaśna	-	Gmina Witnica
oddział "0"	Oddział "0" przy Szkole Podstawowej nr 1 im. Ludzi Pojednania w Witnicy w Zespole Szkół Samorządowych w Witnicy	Zespół Szkół Samorządowych w Witnicy	66-460 Witnica, ul. Plac Wolności 7	95 721 52 20	Adrian Woškowiak	Dorota Wašków	Gmina Witnica
oddział "0"	Oddział "0" przy Szkole Podstawowej w Dąbroszynie	-	66-460 Witnica, Dąbroszyn 22	95 721 13 80	Anna Brodnicka	-	Gmina Witnica
oddział "0"	Oddział "0" przy Szkole Podstawowej im. Orła Białego w Kamieniu Wielkim	-	66-460 Witnica, Kamień Wielki, ul. Kościelna 1	95 721 64 77	Małgorzata Szymaszek	Małgorzata Zaradzka	Gmina Witnica

### b. Stypendia dla uczniów za wyniki w nauce

Na podstawie Uchwał nr XI/181/2019 Rady Miejskiej Witnicy z dnia 27 CZERWCA 2017 r. oraz nr XI/181/2019 Rady Miejskiej Witnicy z dnia 27 czerwca 2019 r. w sprawie zasad udzielania stypendiów dla uczniów uczęszczających do szkół na terenie Gminy Witnica wypłacane były stypendia dla uczniów za ich osiągnięcia w nauce. W 2022 roku wydatkowano kwotę 110 280,00 zł. Z pomocy skorzystało w okresie od stycznia do czerwca co miesiąc 127 uczniów na kwotę 57 300,00 zł oraz w okresie od września do grudnia co miesiąc 70 uczniów na kwotę 20 880,00 zł. Ponadto przyznano stypendia dla 43 absolwentów na kwotę 32 100,00 zł.

### c. Dofinansowanie kształcenia młodocianych pracowników i uczniów

Pracodawcy zatrudniający młodocianych pracowników (uczniów realizujący obowiązek nauki w formie nauki zawodu/przyuczenia do zawodu u wybranego pracodawcy oraz kształcenie teoretyczne w szkole) mogą ubiegać się o dofinansowanie kosztów kształcenia młodocianego.

Warunkiem uzyskania dofinansowania jest posiadanie kwalifikacji wymaganych od instruktora praktycznej nauki zawodu lub zatrudnienie osoby posiadającej wymagane kwalifikacje, który należy przygotuje młodocianego pracownika do egzaminu kończącego naukę zawodu lub przyuczenia do zawodu. Kolejnym obligatoryjnym warunkiem jaki musi spełnić pracodawca, aby uzyskać dofinansowanie jest zdanie egzaminu przez młodocianego.

W roku 2022 wpłynęło 35 wniosków o zwrot kosztów kształcenia, po zdaniu egzaminu zawodowego przez ucznia od 16 pracodawców szkolących młodocianych pracowników (zamieszkujących na terenie Gminy Witnica).

Dofinansowanie było przyznane w ramach środków Funduszu Pracy i stanowiło pomoc de minimis. Wysokość przekazanego dofinansowania pracodawcom to 311 536,37 zł na naukę zawodu.

Kwota łączna pomocy de minimis otrzymana w 2022 roku z Lubuskiego Urzędu Wojewódzkiego w Gorzowie Wlkp. z Funduszu Pracy i wypłacona pracodawcom wyniosła 311 536,37 zł.

Z Budżetu Gminy przeznaczono w 2022 r. na finansowanie kształcenia uczniów klas wielobranżowych Zespołu Szkół Samorządowych w Witnicy w zakresie teoretycznych przedmiotów zawodowych, zgodnie z umową zawartą z:

- Miastem Gorzów Wielkopolski, na kwotę 55 470,00 zł,
- Powiatem Wschowskim, na kwotę 470,00 zł,
- Miastem Zielona Góra, na kwotę 506,00 zł.

#### **d. Punkty przedszkolne dotowane przez Gminę Witnica**

Oprócz przedszkoli publicznych do sierpnia istniały dwa niepubliczne punkty przedszkolne, zaś od września już tylko jeden, które są dotowane przez Gminę Witnica.

W 2022 roku dotacje podmiotowe dla niepublicznych jednostek systemu oświaty w łącznej wysokości 77 236,19 zł, dotacje podmiotowe dla niepublicznych jednostek systemu oświaty na łączną kwotę zł, w tym dla:

- Stowarzyszenia Kulturalno - Edukacyjnego w Sosnach w kwocie 43 800,96 zł,
- Niepublicznego Punktu Przedszkolnego „Słoneczko” w Dąbroszynie w kwocie 33 435,23 zł.

Rodzaj placówki	Nazwa jednostki	Nazwa zespołu (jeżeli placówka funkcjonuje w zespole)	Adres	Nr telefonu	Nazwisko i imię dyrektora szkoły /placówki	Nazwisko i imię wicedyrektora /-ów szkoły/ placówki	Nazwa organu prowadzącego
Punkt Przedszkolny	„Sosenki”	Niepubliczna Szkoła Podstawowa w Sosnach	66-460 Witnica, Sosny 14	95 721 64 78	Rafał Kruczyk / Lidia Kucharska	-	Gmina Witnica
Niepubliczny Punkt Przedszkolny	„Słoneczko”	-	66 – 460 Witnica Dąbroszyn 22a	691 682 938	Aneta Lipińska	-	Gmina Witnica

#### e. Placówki opiekuńcze dla dzieci poniżej 3 roku życia na terenie Gminy Witnica

Od 2018 roku funkcjonuje Żłobek "Radosny Maluszek" w Witnicy, dla którego organem prowadzącym jest Gmina Witnica. Żłobek posiada 50 miejsc dla dzieci do lat 3.

Rodzaj placówki	Nazwa jednostki	Adres	Nr telefonu	Nazwisko i imię dyrektora szkoły /placówki	Nazwisko i imię wicedyrektora /-ów szkoły/ placówki	Nazwa organu prowadzącego
Żłobek	„Radosny Maluszek”	66-460 Witnica, Wiosny Ludów 4	95 721 64 78	Tamara Rupniak	-	Gmina Witnica

#### f. Opieka stomatologiczna

W Szkole Podstawowej nr 2 w Zespole Szkolno-Przedszkolnym w Witnicy powstał gabinet stomatologiczny w ramach rządowego programu „Poprawa dostępności do świadczeń stomatologicznych w szkołach w 2018 roku”. Dzięki jego istnieniu z bezpłatnej opieki stomatologicznej mogły korzystać dzieci z całej Gminy Witnica. W 2022 roku udzielone zostały 16 649 pojedynczych procedur, 2 070 wizyt, 828 pacjentów

#### g. Awans zawodowy nauczycieli

Na stopień nauczyciela mianowanego W 2022 roku, jeden nauczyciel zdobył tytuł nauczyciela mianowanego po przeprowadzeniu postępowania egzaminacyjnego kończącego staż na wyższy stopień awansu zawodowego. Staż ten trwał 2 lata i 9 miesięcy. Egzamin odbył się 30 sierpnia 2022 roku. Do składu komisji oceniającej zostali powołani przedstawiciel organu prowadzącego, przedstawiciel Lubuskiego Kuratora Oświaty, dyrektor placówki, w której zatrudniony był nauczyciel oraz dwóch ekspertów z listy ekspertów ustalonej przez ministra właściwego do spraw oświaty i wychowania.

**W Zespole Szkół Samorządowych w Witnicy w 2022 r. awans otrzymali:**

- a. Izabela Araszczuk - nauczyciel stażysta na nauczyciela kontraktowego (nauczyciel początkujący),
- b. Magdalena Jasek - nauczyciel stażysta na nauczyciela kontraktowego (nauczyciel początkujący),
- c. Szymon Sęsoła - nauczyciel stażysta na nauczyciela kontraktowego (nauczyciel początkujący),
- d. Iwona Flaszyńska - na nauczyciela dyplomowanego.

**W Zespole Edukacyjnym w Nowinach Wielkich w 2022 r. . awans otrzymali:**

- a. Maja Więclawska - nauczyciel stażysta na kontraktowego,
- b. Bartosz Szymczak - nauczyciel stażysta na kontraktowego.

**W Szkole Podstawowej w Dąbroszynie w 2022 r. awans otrzymała:**

- a. Agnieszka Gaura - na nauczyciela dyplomowanego.

**W Szkole Podstawowej w Kamieniu Wielkim w 2022 r. awans otrzymała:**

- a. Magdalena Natalia Koban – na nauczyciela kontraktowego.

**14.2. Baza oświatowa**

**a. Remonty bieżące**

**W Zespole Szkół Samorządowych w Witnicy w 2022 roku wykonano:**

- Kapitałny remont gabinetu nr 15 (SP)

**W Zespole Szkolno-Przedszkolnym w Witnicy w 2022 roku wykonano:**

- Adaptacja pomieszczenia pod gabinet psychologa w SP 2 Witnica.
- Remont stropu w Przedszkolu, malowanie wszystkich pomieszczeń i renowacja podłóg.

**W Zespole Edukacyjnym w Nowinach Wielkich w 2022 roku wykonano:**

- adaptacja i remont pomieszczenia na gabinet psychologa w szkole,
- zakup mebli do gabinetu psychologa,
- doposażenie biblioteki przedszkola o 94 pozycje książek dla dzieci,
- remont i malowanie schodów przy gabinecie technicznym,

- wymiana drzwi do archiwum.
- malowanie ewaluacji zewnętrznej budynku szkoły,
- remont schodów w przedszkolu przy wejściu do kuchni,
- doposażenie kuchni szkolnej w naczynia i sprzęt kuchenny,
- malowanie klas przedszkolnych i konserwacja,
- naprawa i konserwacja sprzętu na placu zabaw,
- remont zaplecza przy gabinecie nr 6 w szkole,
- malowanie postaci bajkowych na ścianach w holu przedszkola,
- doposażenie gabinetów informatycznego, biologicznego, technicznego, chemicznego i fizycznego w pomoce dydaktyczne i sprzęt multimedialny (laptop, tablice interaktywne),
- doposażenie gabinetu psychologa w specjalistyczne pomoce edukacyjne,
- remont przedszkola ( malowanie trzech klas, holu, korytarza przy kuchni, schodów oraz pomieszczeń na piętrze).

**W Szkole Podstawowej im. Orła Białego w Kamieniu Wielkim w 2022 roku wykonano:**

- Wymiana pokrycia dachowego nad dobudówką powojenną i dokończenie dachu nad stołówką z orynowaniem i modernizacją kominów wentylacyjnych.
- Złożono wniosek w ramach „Budżetu Obywatelskiego 2022” na „Bezpieczne podwórko” modernizacja i montaż kostki brukowej.

### **14.3. Dowozy szkolne**

Na terenie Gminy Witnica funkcjonuje komunikacja gminna umożliwiająca mieszkańcom gminy przemieszczanie się pomiędzy miejscowościami na jej terenie. Obsługuje ona również dowozy uczniów do szkół na terenie Gminy Witnica. W wyniku przetargów, została wyłoniona firma Argos świadcząca usługi transportowe, z którą została podpisane umowy, w ramach których realizowane są dowozy szkolne.

Funkcjonuje 6 linii autobusowych:

- Linia nr 14 kursuje na trasie: Witnica – Białczyk - Witnica – Mosina – Witnica;
- Linia 15 kursuje na trasie: Witnica – Białczyk – Pyrzany – Świerkocin – Nowiny Wielkie – Witnica;
- Linia nr 16 kursuje na trasie: Witnica – Mościce – Mościczki – Witnica – Mościczki – Mościce – Kamień Wielki – Dąbroszyn – Kamień Wielki – Mościce – Mościczki – Witnica

- Linia nr 18 kursuje na trasie: Witnica – Sosny – Nowe Dzieduszyce – Stare Dzieduszyce – Sosny – Sosny – Witnica – Białcz – Witnica – Sosny – Stare Dzieduszyce – Nowe Dzieduszyce – Sosny – Witnica – Białcz – Witnica – Sosny – Star Dzieduszyce – Nowe Dzieduszyce – Sosny – Witnica – Białcz – Witnica
- Linia nr 19 kursuje na trasie: Witnica – Kłopotowo – Oksza – Boguszyniec – Nowiny Wielkie – Witnica.
- Linia nr 20 kursuje na trasie: Witnica – Mościczki – Kamień mały – Krześniczka – Dąbroszyn – Krześniczka - Kamień Mały – Mościczki – Witnica – Białcz – Sosny – Stare Dzieduszyce – Nowe Dzieduszyce – Witnica

W ramach umów z Firmą ARGOS realizowane są również zadania w zakresie dowozu dzieci niepełnosprawnych, zamieszkałych na terenie Gmina Witnica do placówek znajdujących się na terenie Gorzowa Wlkp.:

- Polskie Stowarzyszenie na rzecz Osób z Niepełnosprawnością Intelektualną ul. Walczaka 1a,
- Ośrodek Rewalidacyjno-Edukacyjno-Wychowawczy dla Dzieci i Młodzieży z Autyzmem ul. Walczaka 42,
- Zespół Szkół nr 14 ul. Mościckiego 3,
- Zespół Kształcenia Specjalnego nr 1 im. Karola Wojtyły ul. Dunikowskiego 5,
- Przedszkole Specjalne dla Dzieci z Autyzmem ul. Małszyńska 8,
- Szkoła Podstawowa SOWA ul. Młyńska 1.

Za przewozy realizowane przez firmę ARGOS w 2022 r. wydano kwotę 811 911,92 zł.

Zawarto umowę z Przedsiębiorstwem Usługowym ARGOS na podstawie których było dowożone dwoje dzieci do Specjalnego Ośrodka Szkolno-Wychowawczego dla Dzieci Niewidomych im. Synów Pułku w Owińskach. Koszt na ten przewóz wyniósł w 2022 roku 135 250,02 zł.

Zawarto umowę z Przedsiębiorstwem Usługowym ARGOS, na podstawie których było dowożone troje dzieci do Specjalnego Ośrodka Szkolno - Wychowawczego dla Dzieci Słabosłyszących im. Juliana Tuwima w Szczecinie, ul. Grzywińska 6, 71-711 Szczecin. Koszt na ten przewóz wyniósł 77 450,00.zł.

W 2022 roku zwrotem kosztów przejazdu prywatnym samochodem osobowym, oraz komunikacją miejską do szkół lub placówek specjalnych objęto 3 dzieci na zasadach określonych w umowach zawartych między Burmistrzem a rodzicami dzieci. Wydatki na ten cel wyniosły 5 288,65 zł.

## **XIV. Turystyka, sport i rekreacja**

### **15.1. Turystyka**

Atrakcyjne położenie i występowanie wielu obiektów zabytkowych sprawia, że teren gminy posiada walory turystyczne. Na terenie miasta i gminy Witnica warto zobaczyć:

- Zabytkowy pałac w Dąbroszynie z XVII w.
- Kościół pw. Matko Bożej Nieustającej Pomocy z końca XIX w.,
- Lubuskie Muzeum Browarnictwa,
- Muzeum Chwały Oręża Polskiego,
- Regionalną Izbę Tradycji przy „Żółtym Pałacyku,
- Park Dinozaurów w Nowinach Wielkich.,

Jedną ze znaczących atrakcji jest Jezioro Wielkie, Sosny, Jelenie Oko, Raka i wiele innych, które stwarzają korzystne warunki do wędkarstwa, kajakarstwa i uprawiania innych sportów wodnych.

Dla zwolenników wypoczynku zagospodarowano tereny leśne nad Jeziorem Sosny – gdzie mieści się tamtejszy ośrodek wypoczynkowy. Jeziora obfitują w ryby: płocie, okonie, sandacze, szczupaki, karpie, ukleja, liny i amury, natomiast w rzece Warcie wiele innych gatunków np.: Sumy czy Bolenie. Można tu spotkać perkozy, nury, czaple, żurawie a nawet kormorany.

W gminie Witnica można skorzystać z usług hotelarskich w:

- Hotel&Restauracja Witnica,
- Hotel Leśne Ustronie,
- Agroturystyka Państwa Koniecznych,
- Ośrodek Wypoczynkowy Sosny,

Na obszarze Gminy przebiegają trasy szlaków turystycznych:

- Polsko – Niemiecki Szlak Konny Nowe Polichno – Pritzhausen, pierwszy polski – niemiecki szlak konny. Jest oznakowany, a w instytucjach turystycznych można nabyć mapę z trasą szlaku. Trasa szlaku na terenie gminy: rezerwat Bogdaniec – Świerkocin – Witnica – Mościczki – Kamień Wielki – Młyniska – Dąbroszyn – Warniki. Rowerowy szlak zakonów rycerskich: Dębno – Witnica – Słońsk,
- Rowerowy szlak obiektów sakralnych (fragment) Lubiszyn – Mosina – Mościce – Dąbroszyn – Kostrzyn,
- Szlak Mosina – Witnica – Białczyk – Oksza – Boguszyniec – Studzionka,



- Gostkowice – Świerkocin – Park Krajobrazowy „Ujście Warty” – Dąbroszyn Lubno – Nowe Dzieduszyce – Świerkocin – Przemysław – Krzeszyce,
  - Oksza – Kłopotowo – Budzigniew – Głuchowo – Lemierzyce,
  - „5 ANIELSKICH” TRAS
- Wszystkie szlaki mają początek i koniec przed hotelem „Leśne Ustronie”.

## 15.2. Sport i rekreacja

Gmina posiada urozmaicone zaplecze sportowe. Umożliwia to rozwijanie wielu dyscyplin sportowych, szczególnie wśród dzieci i młodzieży.

Do infrastruktury sportowej w Gminie Witnica należą:

- Orlik lekkoatletyczny (w tym: bieżnia, skocznia do skoku w dal i trójskoku, skocznia do skoku wzwyż wraz z zeskokiem, miejsce do rzutni do pchnięcia kulą oraz rzutu młotem),
- kompleks boisk oraz Stadion Miejski,
- Boisko Baseballowe,
- kort tenisowy,
- siłownie zewnętrzne.

Gmina Witnica posiada na swoim terenie czynnie działające kluby sportowe oraz uczniowskie kluby sportowe trenujące dorosłych, dzieci i młodzież w różnych dziedzinach sportu, zaczynając na baseballu, a kończąc na piłce nożnej. Warto dodać, że większość z nich często bierze udział w organizowanych otwartych konkursach ofert na realizację zadań publicznych z zakresu sportu:

1. Klub Sportowy „Zew” Dąbroszyn
2. Klub Sportowy Białcz
3. Klub Sportowy Nowiny Wielkie
4. Klub Sportowy SPARTAN Sosny
5. Miejski Klub Sportowy „Czarni-Browar” Witnica
6. Stowarzyszenie kultury fizycznej Klub Aikido Renshu
7. Uczniowski Klub Sportowy „Tęcza” w Kamieniu Małym
8. Uczniowski Klub Sportowy „Witniczanin”,
9. Uczniowski Klub Sportowy Nowiny Wielkie,
10. Witnicka Szkołka Piłkarska „Abra”,
11. Uczniowski Klub Sportowy „Trojan”.

## XVI. Ochrona zdrowia i pomoc społeczna

### 16.1. Charakterystyka beneficjentów pomocy społecznej

Na przestrzeni lat 2018-2022 liczba rodzin korzystających z pomocy społecznej w gminie Witnica ulegała spadkowi. Porównując liczbę rodzin objętych pomocą w roku 2018 i 2022 wyraźnie widać, że w roku sprawozdawczym nastąpił spadek o 36%. W stosunku do 2018 roku zmniejszyła się również liczba osób w rodzinach korzystających z pomocy społecznej. Szczegółowe dane prezentuje poniższa tabela:

Powód trudnej sytuacji życiowej	Liczba rodzin				
	2018	2019	2020	2021	2022
Bezrobocie	248	223	202	188	<b>163</b>
Ubóstwo	222	186	155	142	<b>129</b>
Niepełnosprawność	182	180	146	124	<b>109</b>
Długotrwała lub ciężka choroba	146	136	128	120	<b>111</b>
Alkoholizm	17	17	11	16	<b>15</b>
Bezradność w sprawach opiekuńczo - wychowawczych	21	23	26	17	<b>10</b>
Potrzeba ochrony macierzyństwa	18	17	17	15	<b>9</b>
Bezdomność	2	1	1	1	<b>5</b>

Wśród powodów przyznania pomocy dominują:

- osoby bezrobotne;
- osoby o niskich lub bardzo niskich dochodach;
- osoby z niepełnosprawnością;
- osoby dotknięte poważnym zachorowaniem;
- osoby z niewystarczającymi kompetencjami wychowawczymi mające trudności w prawidłowym sprawowaniu funkcji rodzicielskich;
- matki samotnie wychowujące dzieci;
- osoby z problemem alkoholowym;
- osoby bezdomne.

W gminie właściwie prowadzona jest lokalna polityka społeczna, jakość świadczonej pracy socjalnej pozwala na utrzymanie wskaźników w tendencji spadkowej. Pomimo wzrostu

kryterium dochodowego uprawniającego do otrzymywania pomocy oraz trudnej sytuacji ekonomicznej związanej z wysoką inflacją, liczba rodzin wspieranych z systemu pomocy społecznej w roku 2022 nie zwiększyła się. Niewątpliwie na ten stan rzeczy wpływ miały również rządowe programy osłonowe (zwłaszcza dotyczące rynku paliw i energii). Stosowane narzędzia motywujące i wspierające niewątpliwie mają wpływ na poprawę sytuacji życiowej osób i rodzin, w tym ich kondycję finansową.

Wskaźnik bezrobocia, jako najważniejszy czynnik wyzwalający konieczność ubiegania się o pomoc osiągnął w ubiegłym roku najniższy poziom; wykazuje również stały trend spadkowy, choć w ostatnich 2 latach utrzymuje się na tym samym poziomie:

Rok	Wskaźnik bezrobocia w Gminie Witnica [%]
2018	68
2019	65
2020	67
2021	64
<b>2022</b>	<b>64</b>

Wskaźnik ten jest obliczany jako stosunek liczby osób w rodzinach korzystających z pomocy społecznej z powodu bezrobocia do liczby osób w rodzinach korzystających z pomocy ogółem.

Istotnym wskaźnikiem obrazującym jak wiele jest rodzin stale ubiegających się i korzystających ze świadczeń pomocy społecznej jest wskaźnik deprivacji lokalnej. Określa on stosunek liczby osób w rodzinach pobierających świadczenia do ogólnej liczby mieszkańców - w przeliczeniu na 1000 osób.

Rok	Wskaźnik deprivacji lokalnej [%]
2018	3,56
2019	3,29
2020	2,89
2021	2,56
<b>2022</b>	<b>2,50</b>

Konsekwencją powyższych danych jest zestawienie rodzin korzystających z pomocy społecznej. Liczba ta nadal znajduje się w średniej dla województwa lubuskiego. Stosunek świadczeń pieniężnych do świadczeń niepieniężnych wyniósł odpowiednio 43,8 % do 56,2 %.

<b>Rok</b>	<b>Liczba rodzin korzystających ze świadczeń pomocy społecznej</b>
2018	388
2019	362
2020	317
2021	302
<b>2022</b>	<b>271</b>

Liczba osób korzystających ze świadczeń pomocy społecznej na podstawie wydanych decyzji w odniesieniu do średniej dla powiatu i województwa przedstawia się następująco:

<b>Wyszczególnienie</b>	<b>2018</b>	<b>2019</b>	<b>2020</b>	<b>2021</b>	<b>2022</b>
Gmina Witnica	461	424	370	325	<b>305</b>
Powiat gorzowski (średnia)	423	373	334	287	<b>267</b>
Województwo Lubuskie (średnia)	508	465	435	386	<b>358</b>

## **16.2. Wsparcie finansowe osób i rodzin**

Mieszkańcy Gminy Witnica nie mogący samodzielnie przezwyciężyć trudnych sytuacji życiowych i zgłaszający się do M-GOPS w Witnicy o pomoc w postaci świadczeń niepieniężnych i pieniężnych otrzymywali pomoc adekwatną do potrzeb i możliwości ośrodka. Środki na zabezpieczenie tej pomocy pochodziły zarówno z budżetu gminy, jak i budżetu państwa.

Przyznanie pomocy jest poprzedzone przeprowadzeniem postępowania administracyjnego i uzależnione od spełnienia ustawowych warunków, w tym kryteriów dochodowych.

Katalog najważniejszych świadczeń obejmuje:

- zasiłki z systemu pomocy społecznej (w formie rzeczowej i finansowej);
- świadczenia rodzinne i fundusz alimentacyjny;
- dodatki mieszkaniowe i energetyczne;
- stypendia i zasiłki szkolne;
- wsparcie rodzin wielodzietnych (Gminna Karta Rodziny 3+, ogólnopolska Karta Dużej Rodziny).

**Dodatki mieszkaniowe** to forma wsparcia dla osób spełniających kryterium wielkości lokalu mieszkalnego oraz kryterium dochodowego. Ta forma pomocy ma za zadanie wsparcie osób mających trudności z obciążeniem finansowym, jakie niesie za sobą utrzymanie mieszkania, a w konsekwencji przeciwdziałanie negatywnym skutkom zadłużenia, w tym bezdomności.

Funkcją  **dodatku energetycznego** jest natomiast wsparcie odbiorcy wrażliwego energii elektrycznej. W roku 2022 dodatek energetyczny został zastąpiony dodatkiem osłonowym. Od połowy roku wprowadzono inne rozwiązania rekompensujące wyższe koszty ogrzewania gospodarstw domowych: dodatek węglowy, dodatek do ogrzewania innymi źródłami ciepła, dodatek elektryczny.

**Świadczenia rodzinne i fundusz alimentacyjny** są formą pomocy rodzinom i osobom samotnie wychowującym dzieci, w stosunku do których drugi z rodziców nie wywiązuje się z ustawowego obowiązku alimentacyjnego. Świadczenia te są w całości finansowane z budżetu państwa. Wydatkowanie środków przedstawia się następująco:

<b>Wyszczególnienie</b>	<b>2018</b>	<b>2019</b>	<b>2020</b>	<b>2021</b>	<b>2022</b>
Zasiłki rodzinne	1 227 573,00	1 130 502,00	915 820,34	751 676,00	<b>751 676,00</b>
Zasiłki pielęgnacyjne	922 988,00	1 137 376,00	1 147 927,00	1 110 322,00	<b>1 110 322,00</b>
Świadczenia pielęgnacyjne	1 594 757,00	2 090 378,00	2 090 378,00	2 428 651,00	<b>2 428 651,00</b>
Dodatek z tytułu urodzenia dziecka	59 190,00	34 170,00	36 000,00	22 465,00	<b>17 059,00</b>
Dodatek z tytułu opieki nad dzieckiem w okresie korzystania z urlopu wychowawczego	44 880,00	62 630,00	60 376,82	38 863,00	<b>25 920,00</b>
Dodatek z tytułu kształcenia i rehabilitacji dziecka niepełnosprawnego powyżej 5 roku życia	90 406,60	76 754,00	76 753,96	65 253,00	<b>62 779,00</b>
Dodatek z tytułu kształcenia i rehabilitacji dziecka niepełnosprawnego do lat 5	13 539,00	8 306,00	8 305,89	9 450,00	<b>9 540,00</b>

Dodatek na pokrycie wydatków związanych podjęciem przez dziecko nauki poza miejscem zamieszkania	60 713,00	57 229,00	60 582,65	48 557,00	<b>35 296,00</b>
Dodatek z tytułu samotnego wychowania dziecka	91 768,00	82 940,00	81 970,96	71 042,00	<b>49 857,00</b>
Dodatek z tytułu rozpoczęcia roku szkolnego	56 620,00	52 588,00	40 888,70	35 678,00	<b>31 629,00</b>
Specjalny zasiłek opiekuńczy i zasiłek dla opiekuna	390 516,00	332 760,00	245 696,00	168 446,00	<b>99 914,00</b>
Dodatek z tytułu wychowania dziecka w rodzinie wielodzietnej	133 768,00	128 352,00	117 514,46	101 682,00	<b>86 244,00</b>
Składki na ubezpieczenia emerytalne i rentowe	490 831,40	521 799,00	576 693,00	646 012,00	<b>756 676,00</b>
Jednorazowa zapomoga z tyt. urodzenia dziecka	101 000,00	77 000,00	67 000,00	56 000,00	<b>45 000,00</b>
Fundusz alimentacyjny	484 750,00	451 989,00	436 198,00	394 391,00	<b>352 981,00</b>

Ważną funkcję w pozyskiwaniu środków do życia przez osoby znajdujące się w ciężkiej sytuacji życiowej pełni **Centrum Integracji Społecznej w Witnicy**. Do Centrum przyjmowane są osoby zagrożone szeroko rozumianym wykluczeniem społecznym.

Centrum Integracji Społecznej prowadzi zajęcia w ramach:

- reintegracji społecznej – oznacza to działania, w tym również o charakterze samopomocowym, mające na celu odbudowanie i podtrzymanie u osoby uczestniczącej w zajęciach w centrum integracji społecznej umiejętności uczestniczenia w życiu społeczności lokalnej i pełnienia ról społecznych w miejscu pracy, zamieszkania lub pobytu. W ramach reintegracji społecznej uczestnicy mają możliwość skorzystania z usług psychologa, doradcy zawodowego, prawnika, i innych.

- reintegracji zawodowej – oznacza to działania mające na celu odbudowanie i podtrzymanie u osoby uczestniczącej w zajęciach w centrum integracji społecznej zdolności

do samodzielnego świadczenia pracy na rynku pracy.

W ramach reintegracji zawodowej uczestnicy wykonują zadania zlecone przez Gminę Witnica, takie jak:

- prace porządkowe (związane z utrzymaniem czystości na terenie miasta, usuwaniem szkód, itp.),
- prace remontowo-budowlane (np. bieżące naprawy na terenie Miasta i Gminy Witnica, bieżące remonty w lokalach komunalnych, itp.),
- prace w zakresie ogrodnictwa (np. usuwanie szkód, dbanie o wygląd drzew i krzewów, pielęgnacja zieleni miejskiej, itp.),
- prace w zakresie remontów dróg,
- prace w zakresie obsługi dowozów szkolnych na terenie gminy oraz miasta Gorzowa Wlkp.

### **16.3. Usługi społeczne**

Oprócz wsparcia w formie finansowej osoby i rodziny przeżywające trudności w funkcjonowaniu otrzymują także wsparcie w formie pozafinansowej w postaci usług społecznych.

Takim rodzajem usług jest procedura pomocowa udzielana osobom doświadczającym **przemocy w rodzinie**. Przemoc jest jednym ze zjawisk współwystępujących z innymi problemami funkcjonowania rodziny. W celu rozwiązania problemu przemocy jest potrzeba podejmowania interwencji socjalnej i psychologicznej niezależnie od możliwości podejmowania działań prawnych.

Działaniami mającymi na celu przeciwdziałanie przemocy w rodzinie w gminie Witnica zajmuje się Zespół Interdyscyplinarny ds. Przeciwdziałania Przemocy w Rodzinie, który w Gminie Witnica funkcjonuje od 16 lutego 2011 r. Siedziba znajduje się w Miejsko-Gminnym Ośrodku Pomocy Społecznej w Witnicy. Głównym zadaniem Zespołu jest integrowanie i koordynowanie działań podmiotów uprawnionych do interwencji i pomocy w zakresie przeciwdziałania przemocy w rodzinie oraz specjalistów działających w tej dziedzinie. Realizowane jest ono między innymi w ramach procedury „Niebieskie Karty”. Procedura ma charakter interwencyjny – uruchamia się ją w przypadku stwierdzenia lub podejrzenia przemocy w rodzinie przez wypełnienie „Niebieskiej Karty – A”, w której wpisuje się dane osób zaangażowanych w sytuację przemocy, formy przemocy i jej skutki oraz opis zaistniałej sytuacji. Osoba pokrzywdzona lub jej opiekun otrzymuje „Niebieską Kartę – B”, zawierającą informację o przysługujących prawach i instytucjach udzielających pomocy.

Podmiotami uprawnionymi do wszczęcia tej procedury są: jednostki pomocy społecznej, gminna komisja rozwiązywania problemów alkoholowych, policja, placówki oświaty i ochrony zdrowia.

Procedura „Niebieskiej Karty” może być wszczęta bez zgody osób zaangażowanych w sytuację przemocy, w tym bez zgody osoby pokrzywdzonej. Jej celem jest zatrzymanie przemocy w rodzinie i uruchomienie zmiany zachowań pod kątem zapewnienia bezpieczeństwa i przywrócenia godności osobom słabszym, narażonym na skrzywdzenie.

Liczba rodzin korzystających z pomocy i wsparcia M-GOPS z powodu przemocy w rodzinie  
Wsparcie polega na: prowadzeniu poradnictwa medycznego, psychologicznego, prawnego, socjalnego, zawodowego i rodzinnego, interwencji kryzysowej i wsparcia, ochrony przed dalszym krzywdzeniem, przez uniemożliwienie osobom stosującym przemoc korzystania ze wspólnie zajmowanego z innymi członkami rodziny mieszkania oraz zakaz kontaktowania się i zbliżania się do osoby pokrzywdzonej, zapewnieniu osobie dotkniętej przemocą w rodzinie bezpiecznego schronienia w specjalistycznym ośrodku wsparcia dla ofiar przemocy w rodzinie, zapewnieniu osobie dotkniętej przemocą w rodzinie, która nie ma tytułu prawnego do zajmowanego wspólnie ze sprawcą przemocy lokalu, pomocy w uzyskaniu mieszkania, działaniach polegającym na edukacji dzieci i młodzieży w zakresie psychologii konfliktów (przy współdziałaniu szkoły), promowaniu gminnego systemu przeciwdziałania przemocy (w formie plakatu i ulotki, a także za pomocą publikacji internetowych).

*Liczba rodzin korzystających z pomocy i wsparcia M-GOPS z powodu przemocy w rodzinie na przestrzeni lat 2018-2022:*

Liczba rodzin z problemem przemocy w rodzinie w latach:				
2018	2019	2020	2021	2022
3	2	3	9	10

Wsparcie rodziny, to oprócz pracy socjalnej także pomoc świadczona przez **asystenta rodziny**. Tego rodzaju wsparcie ma przede wszystkim na celu niedopuszczanie do umieszczania dzieci w instytucjonalnych i rodzinnych formach pieczy zastępczej. W 2022 r. w Gminie Witnica zatrudniony był 1 asystent, który prowadził pracę w rodzinach zagrożonych odebraniem dzieci i takich, których dzieci zostały umieszczone w pieczy zastępczej, lecz rokują na powrót dzieci.

Liczba dzieci z terenu gminy umieszczonych w pieczy zastępczej:

Wyszczególnienie	2018	2019	2020	2021	2022
------------------	------	------	------	------	------



Rodzinna piecza zastępcza	28	32	30	23	<b>34</b>
Instytucjonalna piecza zastępcza	9	9	9	8	<b>6</b>

Liczba rodzin objętych pracą asystenta rodziny:

<b>2018</b>	<b>2019</b>	<b>2020</b>	<b>2021</b>	<b>2022</b>
16	25	15	17	<b>18</b>

Rodzice wychowujący troje - i więcej - dzieci mogą liczyć na szereg udogodnień zapewniających dzieciom stabilne i bezpieczne środowisko rodzinne. Wśród najważniejszych należy wymienić: zasiłki i dodatki z tytułu wychowywania się dziecka w rodzinie wielodzietnej z systemu świadczeń rodzinnych, ogólnopolską i gminną kartę dużej rodziny.

**Gminna Karta Rodziny 3+** to system wsparcia powołany w celu wsparcia ekonomicznego witnickich „dużych rodzin” i odciążeniu ich budżetów domowych. Formy tego wsparcia to: ulga za wywóz nieczystości, zwolnienie z odpłatności za zajęcia dla dzieci i młodzieży, zniżka za korzystanie z przedszkoli publicznych, ulga za odbiór odpadów komunalnych. Łączna kwota wypłaconych w 2022 r. rekompensat wyniosła ponad 36 000,00 zł.

**Seniorzy i osoby niepełnosprawne** również mogą liczyć na różnorodne, dostosowane do potrzeb i stanu zdrowia wsparcie. Ważne jest, aby kierowana pomoc pozwalała na zachowanie samodzielności i odbywała się z poszanowaniem godności podopiecznych. Poza kierowaniem do domów pomocy społecznej, seniorzy mogą brać udział w dziennej formie wsparcia, jaka jest Dzienny Dom Pobytu „Senior- Wigor” w Witnicy, a osoby z niepełnosprawnością intelektualną w zajęciach Środowiskowym Domu Samopomocy w Witnicy. Osoby nie wymagające opieki całodobowej otrzymują ponadto wsparcie w postaci usług opiekuńczych:

<b>Liczba osób korzystających z usług opiekuńczych</b>				
<b>2018</b>	<b>2019</b>	<b>2020</b>	<b>2021</b>	<b>2022</b>
51	57	58	60	55

<b>Liczba osób korzystających ze specjalistycznych usług opiekuńczych dla osób z zaburzeniami psychicznymi</b>				
<b>2018</b>	<b>2019</b>	<b>2020</b>	<b>2021</b>	<b>2022</b>
8	9	8	8	6

Spośród działań fakultatywnych należy wymienić przede wszystkim realizowany od

2020 r. program „**Opieka wytchnieniowa**”. Wsparcie dla rodziców dzieci z niepełnosprawnością objęło w ub. r. 3 rodziny. Program jest finansowany ze środków Funduszu Solidarnościowego, z którego pozyskano dotacje w wysokości:

- 20 160,00 zł w 2020 r.
- 17 640,00 zł w 2021 r.
- 28 800,00 zł w 2022 r.

Program „**Asystent Osobisty Osoby Niepełnosprawnej**” był realizowany w okresie od III do XII 2022 r. Wsparciem asystenta objęto osobę niepełnosprawną ze znacznym stopniem niepełnosprawności. Na ten cel w 2022 r. pozyskano z MRiPS dotację w wysokości 28 950,00 zł.

Oba programy nie wymagały zaangażowania środków pochodzących z budżetu Miasta i Gminy Witnica.

## **XVII. Ochotnicze Straże Pożarne**

Strażacy ochotnicy często muszą pogodzić codzienną pracę z dodatkową pasją, jaką jest bycie strażakiem. To nie tylko niesienie pomocy podczas sytuacji kryzysowych, to zaangażowanie w rozwój swoich jednostek, udział w szkoleniach bądź pomocy przy zabezpieczaniu imprez okolicznościowych, a także nieocenioną pomoc dla mieszkańców swoich miejscowości. Ochotnicze Straże Pożarne są nieodzownym wsparciem dla jednostek Państwowej Straży Pożarnej.

Łączna liczba strażaków ratowników w wieku 18-65 z terenu Gminy Witnica to:

- 116 osób. Na terenie gminy funkcjonują również 2 młodzieżowe drużyny OSP
- Mościce 7 osób, OSP Witnica – 8 członków.

Statystyka zdarzeń i wyjazdów jednostek OSP z terenu Gminy Witnica za 2022 r.

KSRG	Jednostka	Požary	Miejscowe Zagrożenie	Alarmy Falszywe	Ćwiczenia	Zabezp. rejonu	Razem
1	OSP Witnica	77	164	5	0	0	246
2	OSP Mościce	22	37	0	0	0	59
Razem		99	201	5	0	0	305

*Tabela: Liczba zdarzeń, w których udział brały jednostki OSP z KSRG*

OSP z poza KSRG	Jednostka	Požary	Miejscowe Zagrożenia	Alarmy Falszywe	Ćwiczenia	Zabezp. rejonu	Razem
1	OSP Kamień Wielki	8	10	0	0	0	18
2	OSP Nowiny Wielkie	15	32	3	0	0	50
3	OSP Pyrzany	0	0	0	0	0	0
4	OSP Kamień Mały	0	0	0	0	0	0
Razem		23	42	3	0	0	68

Tabela: Liczba zdarzeń, w których udział brały jednostki OSP spoza systemu.

Najczęściej zdarzały się pożary traw i nieużytków oraz zabudowań i lasów. Odnotowano również pożary w budynkach gospodarczych i piwnicach. Natomiast, w przypadku miejscowych zagrożeń, strażacy wyjeżdżali najczęściej do usuwania powalonych drzew i konarów, wypadków drogowych, pompowania wody z zalanych piwnic i terenów.



W roku 2022 doposażono OSP Witnica. Nowy pojazd to średni samochód ratowniczo gaśniczy z napędem 4x4 marki Man, model – L2007.46.009, TGM. Został wyprodukowany w 2022 roku. Wykonawcą była firma Stolarczyk Mirosław Technologia Pożarnicza z Kielc.

Zakupu dokonano w ramach projektu pod nazwą: „Wsparcie służb ratownictwa technicznego i przeciwpożarowego na terenie gmin Bytom Odrzański, Szprotawa, Sulęcín, Drezdenko, Kostrzyn nad Odrą, Nowe Miasteczko, Otyń, Szczaniec, Ośno Lubuskie, Santok i Witnica” dofinansowanego ze środków Unii Europejskiej w ramach Regionalnego Programu Operacyjnego Lubuskie 2020, Priorytet 4 Środowisko i kultura, Działanie 4.1 Przeciwdziałanie katastrofom naturalnym i ich skutkom. Dofinansowanie w wysokości 915 668,96 zł stanowi 85 % kosztów kwalifikowalnych. Koszt zakupu i dostawy wyniósł 1 077 257,60 zł.



Dziękuję za uwagę.

