

Gorzów Wlkp., 2018-11-27

WAD-VI.271.341.110.2018.AJD

Wszyscy Wykonawcy biorący udział w postępowaniu

Dotyczy : Postępowania przetargowego na wykonanie robót budowlanych w ramach projektu pn. Centrum Edukacji Zawodowej przy ul. Warszawskiej w Gorzowie Wlkp. W ramach Centrum Edukacji Zawodowej i Biznesu.

Do Zamawiającego wpłynęły pytania, na które udziela się odpowiedzi:

1. Wzór Aktu Umowy
Prosimy o wyjaśnienie czy podane w § 3 Ust. 5 Aktu umowy limity kwot za lata 2018-2019 są wartościami brutto czy netto?

Odpowiedź:

Zamawiający wyjaśnia, iż podane limity w § 3 Ust. 5 Aktu umowy to wartości brutto.

2. Wzór Aktu Umowy
Prosimy o wyjaśnienie, czy kwota podana w § 3 Ust. 5 Aktu umowy dla 2018 roku zostanie przesunięta na rok 2019 w przypadku niewykorzystania całego limitu za ten rok, tzn. limit na rok 2019 zostanie zwiększony o kwotę niewykorzystaną w 2018r.

Odpowiedź:

W nawiązaniu do odpowiedzi na pytanie 62 udzielonej w dniu 16.11.2018r. Zamawiający dopuszcza zmiany limitów.

3. Wzór Aktu Umowy, § 3 Ust. 5
Prosimy o potwierdzenie, że pozostała kwota będąca różnicą pomiędzy Zaakceptowaną Kwotą Kontraktową brutto a limitami za lata 2018-2019 zostanie zapłacona w 2020 roku.

Odpowiedź:

Zamawiający potwierdza, iż różnica pomiędzy Zaakceptowaną Kwotą Kontraktową brutto a limitami za lata 2018-2019 zostanie zapłacona w 2020 roku.

4. Warunki Szczególne Kontraktu, Subklauzula 1.1.3.12
Prosimy o wyjaśnienie w jaki sposób należy rozumieć definicję podaną w Subklauzuli 1.1.3.12 w świetle faktu, że Zamawiający ustalił 45.dniowy okres po zakończeniu robót budowlanych na uzyskanie niezbędnych pozwoleń, w tym pozwolenia na użytkowanie. Czy Zamawiający przejmie Roboty bez uzyskania pozwolenia na użytkowanie w okresie pomiędzy 30.06.2020r. a 15.08.2020 r.?

Odpowiedź:

Zamawiający określił jednoznacznie Czas na ukończenie w SIWZ oraz Akcie umowy.

5. Warunki Szczególne Kontraktu, Subklauzula 1.3
Prosimy o porządkową zmianę interpretacji wpisów do Dziennika Budowy jako będących komunikatami w rozumieniu kontraktu. Wpis do Dziennika Budowy spełnia wymagania powiadomienia zdefiniowanego w Art. 651 Kodeksu Cywilnego, niezależnie od zapisów Subklauzuli 1.3. Obecny zapis nie wyłącza odpowiedzialności i obowiązku Wykonawcy za takie zgłoszenie ani faktu, że powiadomienie będzie skuteczne w rozumieniu prawa polskiego. Obecny zapis w Subklauzuli 1.3 jest również sprzeczny z zapisami w Subklauzuli 4.25 [Dziennik Budowy] odnośnie prawa do wykorzystania zapisów dla potrzeb Subklauzuli 2.5 oraz 20.1.
Odpowiedź:
Zamawiający podtrzymuje zapisy klauzuli 1.3.
6. Warunki Szczególne Kontraktu, Subklauzula 4.1
Prosimy o wskazanie powodów skrócenia terminu powiadomienia w odniesieniu do Subklauzuli 20.1 WOK. Wszystkie Subklauzule dotyczące powiadomień są służebne wobec procedury wynikającej z Subklauzuli 20.1 i Subklauzula 4.1 nie jest tu wyjątkiem. Nie ma żadnego istotnego powodu skracania terminu 28 dni akurat i wyjątkowo tylko w przypadku Subklauzuli 4.1, nie pomijając faktu, że wskazane różne terminy pozostają we wzajemnej sprzeczności względem uprawnień Wykonawcy wynikających ogólnie z Subklauzuli 20.1, jak również zapisów dotyczących Dziennika Budowy w Subklauzuli 4.25 odnoszących się do Subklauzuli 20.1 (oraz 2.5).
Odpowiedź:
Zamawiający podtrzymuje zapisy klauzuli 4.1.
7. Warunki Szczególne Kontraktu, Subklauzula 7.9 [Materiały z rozbiórki]
Prosimy o podanie odległości lub adresu składowania dla materiałów nieskładowanych na Placu Budowy, w szczególności drewna z wycinki drzew, o którym mowa w niniejszej Subklauzuli.
Odpowiedź:
W nawiązaniu do odpowiedzi na pytanie 39 udzielonej w dniu 16.11.2018r. Materiały mają zostać przewiezione przez Wykonawcę w miejsce wskazane przez Zamawiającego, na odległość maksymalną 15 km.
8. Warunki Szczególne Kontraktu, Subklauzula 8.7 tiret (q).
Prosimy o szczegółowe określenie jakie naruszenia Klauzuli 4 podlegają karze wskazanej w niniejszej Subklauzuli. Czy Zamawiający zamierza karać np. za zgłoszenie po terminie wskazanym w Subklauzuli 4.1 (de facto 20.1) wad Dokumentacji Zamawiającego lub innych wymagań zawartych w 4.1? Na jakiej podstawie Zamawiający zamierza określić co stanowi podstawę do ukarania taką karą?
Odpowiedź:
Zamawiający określił jednoznacznie obowiązki Wykonawcy w klauzuli 4, do których odnosi się klauzula 8.7 tiret (q).
9. Warunki Szczególne Kontraktu, Subklauzula 10.1
Prosimy o jednoznaczne określenie kto występuje o pozwolenie na użytkowanie oraz w jakim momencie realizacji kontraktu zgodnie z niniejszą Subklauzulą. Czy okres pomiędzy 30.06.2020 roku a 15.08.2020 roku przeznaczony jest na uzyskanie wskazanych w niniejszej Subklauzuli dokumentów niezbędnych do uzyskania przez Zamawiającego pozwolenia na użytkowanie? W jaki sposób kwitowane będzie ukończenie robót budowlanych, skoro jego elementem jest uzyskanie pozwolenia na użytkowanie?

Odpowiedź:

Zamawiający określił jednoznacznie w klauzuli 10.1 zobowiązanie uzyskania przez Wykonawcę pozwolenia na użytkowanie na rzecz Zamawiającego. Definicja zakończenia robót budowlanych został określony w definicji 1.1.3.12.

10. Warunki Szczególne Kontraktu, Subklauzula 10.5

Prosimy o wyjaśnienie w jaki sposób wymagania niniejszej Subklauzuli spełniają warunki niezbędne do użytkowania czasowego podane w Subklauzuli 10.2.

Odpowiedź:

Zamawiający podtrzymuje zapisy klauzuli 10.5

11. Warunki Szczególne Kontraktu, Subklauzula 14.3

Prosimy o wyjaśnienie dlaczego wykreślono Subklauzulę 14.9, skoro w Subklauzuli 14.3, akapit 4, instytucja Kwoty Zatrzymanej jest przywracana (wyplata PSP do wartości 95% ZKK). Ograniczenie to stanowi naruszenie Art. 405-414 KC oraz jest sprzeczne z instytucją kar, o których mowa w Subklauzuli 8.7 oraz zapisami o płatnościach dla Podwykonawców (np. Subklauzula 4.4 ust. 6 lit. a). Sama wartość kwoty zatrzymanej ma istotny wpływ na płynność finansową Wykonawcy i możliwość realizacji płatności Podwykonawcom. Zamawiający jest w posiadaniu gwarancji Wykonania, służącej m.in. celom, w jakich Zamawiający uzasadnia wstrzymanie wskazanych 5%, z której może skorzystać w dowolnej chwili, zgodnie z kontraktem. Wnosimy o wykreślenie wskazanego zapisu.

Odpowiedź:

Zamawiający nie dokonuje zatrzymania kwoty, jednocześnie jest uprawniony do wskazania wartości ostatniej części wynagrodzenia na podstawie art. 143a. Prawa zamówień publicznych.

12. Warunki Szczególne Kontraktu, Subklauzula 15.2 tiret (h)

Prosimy o podanie sposobu postępowania Zamawiającego w przypadku, gdy Inżynier wyda Polecenie Rozpoczęcia w 30. dniu od daty zawarcia Umowy zgodnie z Subklauzulą 8.1 oraz sprecyzowanie w jakim terminie zostanie przekazany Wykonawcy Plac Budowy (przekazanie może nastąpić najwcześniej w dniu Rozpoczęcia Robót).

Odpowiedź:

W przypadku wydania polecenia przez Inżyniera w 30. Dniu od daty zawarcia Aktu Umowy, Wykonawca nie poniesie negatywnych skutków. Jednocześnie Zamawiający wyjaśnia, iż przekazanie Wykonawcy Placu Budowy odbędzie się do dnia Rozpoczęcia Robót.

13. Warunki Szczególne Kontraktu, Klauzula 22

Prosimy o wyjaśnienie czym różnią się procedury opisane w Klauzuli 22 od procedur zawartych w Klauzuli 13 oraz Subklauzuli 20.1? Z jakiego powodu rozdzielono je od typowych zasad obowiązujących dla Kontraktów opartych o wzory FIDIC, w szczególności wprowadzono w ten sposób 2 procedury dotyczące Zmian oraz Powiadomień i roszczeń, które mają w tym wypadku różne terminy zgłoszenia, różne sposoby postępowania itd. Np. w jaki sposób Wykonawca ma określić czy jakaś zmiana

prawa krajowego jest zmianą w rozumieniu Subklauzuli 13.7 czy 22.2 lub czy propozycja optymalizacji podlega Subklauzuli 13.2 czy 22.2?

Odpowiedź:

Zamawiający podtrzymuje zapisy klauzuli 22.

14. Dokumentacja projektowa. Budynek Administracyjno-Dydaktyczny. Opis techniczny pkt. 6.9 Dźwigi osobowe i osobowo-towarowe.

„W projekcie przewidziano montaż trzech dźwigów osobowych oraz jednego osobowo-towarowego...” W dokumentacji projektowej – część rysunkowa rys. A02 zaprojektowano jeden dźwig osobowo-towarowy oraz dwa dźwigi osobowe w szybach (szachtach) jedną platformę przychodową dla osób niepełnosprawnych. Proszę o wyjaśnienie rozbieżności, czy trzeci dźwig osobowy odpowiada platformie przychodowej? Jakie są parametry techniczne platformy przychodowej?

Odpowiedź:

Zamawiający wyjaśnia, iż w zakresie do wykonania są trzy dźwigi oznaczone kolejno cyframi od 1 do 3. Dźwig nr 1 jest dźwigiem towarowo osobowym. Dźwig nr 2 jest dźwigiem osobowym, dźwig nr 3 jako nowoprojektowany wykonany jest wraz z nowym szymbem windowym.

Platforma schodowa zaprojektowana została w głównym holu wejściowym od strony ul. Warszawskiej jako element gotowy do montażu.

Mocowanie profili jezdnych do ściany

Wysokość podnoszenia 120 cm

Platforma najazdowa o wymiarach 100x140, składana na ścianę, z zabezpieczeniem podnoszonym progiem.

Balustrady zabezpieczające

Konsola sterowania zintegrowana z platformą.

15. Prosimy o uzupełnienie dokumentacji o dokument „Program prac konserwatorskich III” – dla najstarszej części czyli budynku z 1847/48 przy ul. Szpitalnej.

Odpowiedź:

Zamawiający przekazał dokument o nazwie Program prac konserwatorskich i badania architektoniczne - budynek z 1848 r. jako załącznik do odpowiedzi, opublikowany w dniu 08.11.2018r.

16. Prosimy o doprecyzowanie parametrów płytek elewacyjnych klinkierowych/ceramicznych na budynku sportu oraz warsztatowym.

Odpowiedź:

Płytki klinkierowe ręcznie formowane w poziomie piętra w wiązaniu przestrzennym (wystawione główki pogrubiłe o 2 cm). Opis płytek klinkierowych znajduje się w punkcie 6.11 opisu technicznego architektury budynku sportu oraz pkt. 6.10. budynku warsztatów.

17. Wyburzenia elementów zewnętrznych.

Zgodnie z rysunkiem Z01 (PW Zagospodarowanie terenu) przedmiotem wyburzeń są:

– obiekty 1-4

– ogrodzenie od ul. strony Warszawskiej (oznaczone jako 7 od obiektu A do budynku Internatu)

– elementy zewnętrzne wszystkich kondygnacji w miejscu nowoprojektowanej Auli obiektu A.

Natomiast w Opisie ZT (patrz: pkt 4.3 Istniejące obiekty przeznaczone do rozbiórki) obiekt 1 nie jest wymieniony, Zwracamy się z wnioskiem o jednoznaczne i precyzyjne

(zgodnie z wymaganiami art. 29 ustawy - pzp) określenie, jaki jest zatem zakres wyburzeń (w tym ogrodzenia, ramp i schodów)?

Czy przedmiotem wyburzeń są schody zewnętrzne i rampa prowadzone do obiektu 1 oraz schody i rampa od strony ulicy Szpitalnej? (wg Załącznika 1 do SIWZ pkt I.4.a str. 7 - OPZ Wymogi Zamawiającego jest zapis: „Wyburzenie ramp i wybranych schodów zewnętrznych”).

Odpowiedź:

Obiekt oznaczony nr 1 na rysunku Z01 PZT przeznaczony jest również do wyburzenia. Wyburzenia dotyczą także wszystkie zewnętrzne schody, rampy i wtórne zadaszania i obudowy wejść do wszystkich budynków.

18. Budowa nowego ogrodzenia.

Zgodnie z rysunkiem Z01 (PW Zagospodarowanie terenu) przedmiotem wykonania nowego ogrodzenia jest część zachodnia (od strony ul. Ogrodowej) oraz małe fragmenty w części zachodniej od strony ul. Warszawskiej i Teatralnej (na szerokość trawnika). Natomiast w Opisie ZT (patrz: pkt 6.1 Ogólna charakterystyka inwestycji) wykonanie nowego ogrodzenia obejmuje część wschodnią i południową terenu, w liniach rozgraniczających tereny mieszkalne i kaplicę sakralną.

Zwracamy się z wnioskiem o jednoznaczne i precyzyjne (zgodnie z wymaganiami art. 29 ustawy - pzp) określenie jaki jest zakres wykonania nowego ogrodzenia, a tym samym demontaż starego.

Odpowiedź:

Zamawiający przekazał zakres ogrodzenia w dokumentacji projektowej oraz uzupełnieniach do dokumentacji projektowej zamieszczonych w Projekcie Wykonawczym stanowiących załącznik nr 9 do SIWZ.

19. Część Obiektu B (Budynek administracyjny wg rys Z01) oznaczoną w Ekspertyzie technicznej budynku (patrz: załącznik 14 do PB) jako Budynek A-D (1d) łącznik - patrz: fot.5.

W budynku tym (zgodnie z Ekspertyzą) należy wymienić dach drewniany z pokryciem z papy oraz stropy i schody drewniane na żelbetowe. Wizja lokalna nie potwierdza, iż elementy te są częścią tego obiektu.

Prosimy o wyjaśnienia w tym zakresie i informacje jakiego obiektu ten opis dotyczy oraz jakie elementy należy wymienić i zmodernizować w części 1d obiektu B i jakiej konstrukcji są te elementy.

Odpowiedź:

Opis przywołanego budynku w ekspertyzie technicznej dotyczy stanu technicznego budynku istniejącego ze wskazaniem. W projekcie część ta przeznaczona jest do wyburzenia a w jego miejscu zaprojektowana jest nowa zabudowa.

20. Stolarka okienna i drzwiowa obiektu A-C (Budynek Administracyjno-Dydaktyczny).

Zgodnie z Opiszem dydaktyka (PW Budynek Administracyjno-Dydaktyczny „Architektura”) pkt 6.11 Stolarka i ślusarka:

- należy zachować kilka sztuk oryginalnej stolarki okiennej i poddać je renowacji. Zwracamy się z wnioskiem o:
- jednoznaczne określenie, które okna należy pozostawić.

Odpowiedź:

Należy przyjąć pozostawienie około 5 sztuk okien istniejących w charakterze tzw. świadków w elewacji zewnętrznej od strony ulic w poziomie przyziemia – parteru. Wytypowanie konkretnych okien powinno nastąpić po ocenie technicznej istniejących okien na zasadzie wyboru najlepiej zachowanych.

Odpowiedź:

- potwierdzenie, że pozostałe okna (oryginalne drewniane i z PCV) zgodnie z opisem należy wymienić na drewniane

Odpowiedź:

Potwierdza się, że pozostałe okna należy wymienić na nowe zgodnie z zestawieniem stolarki na drewniane.

Odpowiedź:

Ponadto drzwi o walorach historycznych wykonać jako nowe, choć zapis też dopuszcza renowację drzwi na wzór okien drewnianych. Prosimy zatem o jednoznaczne określenie:

- czy wszystkie drzwi mają być aluminiowe z okleiną hpl.? (łącznie z drzwiami historycznymi) - projekt zakłada instalację drzwi w systemie ślusarki aluminiowej, wykończonej okleiną hpl.

Odpowiedź:

Przewiduje się że wszystkie drzwi do pomieszczeń użytkowych wykonane będą jako drewniane płycinowe okleinowane hpl.

Odpowiedź:

- które drzwi należy traktować jako historyczne

Odpowiedź:

Drzwi historyczne do zachowania i renowacji oznaczone Dz3 w zestawieniu stolarki, znajdują się w elewacji od strony ulicy Szpitalnej.

Odpowiedź:

- czy drzwi historyczne należy wykonać jako nowe czy też należy je poddać renowacji?

Odpowiedź:

Drzwi historyczne do zachowania i renowacji oznaczone Dz3 w zestawieniu stolarki, znajdują się w elewacji od strony ulicy Szpitalnej.

21. Kamienne elementy (dotyczy części A Budynku Adm.-Dydakt.)

Zgodnie z Opisem dydaktyka (PW Budynek Administracyjno-Dydaktyczny „Architektura”) pkt 6.10 należy wykonać renowację kamiennych stopni wejścia oraz rekonstrukcję kamiennej płyty w środkowym otworze drzwiowym. Zwracamy się z wnioskiem o jednoznaczne i precyzyjne określenie zakresu elementów kamiennych do renowacji i rekonstrukcji. Wizja lokalna potwierdza istnienie posadzki kamiennej w części wejścia do budynku A od strony ul. Warszawskiej oraz w części schodów wejściowych i korytarza parteru.

Odpowiedź:

Należy przyjąć rekonstrukcję zewnętrznych kamiennych schodów wejściowych wejścia głównego od strony ul. Warszawskiej.

22. Termomodernizacja

- na przekroju B-B i F-F od strony dziedzińca (patrz: PW rys A08) nie oznaczono przegrody pionowej

- na przekroju F-F od strony ul. Szpitalnej ścianę zewnętrzną oznaczono jako przegrodę nr 5. Zgodnie z opracowaniem Dydaktyka warstwy (patrz: PW/Budynek administracyjno- dydaktyczny/Architektura) pod symbolem 5 opisana jest ściana z dyli szklanych. Nadmieniamy, iż jest to budynek z 1902-1904 r. (część C) wymagający rewitalizacji elewacji.

Odpowiedź:

Błędne oznaczenie. Przyjęto zasadę że wszystkie elewacje budynków dydaktycznych istniejących od strony ulic są do zachowania i renowacji oznaczenie w zestawieniu warstw nr 4. Elewacja od strony dziedzińca w budynku C również do zachowania i renowacji. Pozostałe elewacje budynków od strony dziedzińca przeznaczone do termomodernizacji – oznaczenie w zestawieniu warstw nr3.

- na przekroju E-E od strony ul. Szpitalnej (I piętro) ścianę zewnętrzną oznaczono jako przegrodę nr 5. Zgodnie z opracowaniem jw. jest to przegroda z dyli szklanych bez ocieplenia.

Odpowiedź:

Warstwa nr 5 dotyczy nowoprojektowanego budynku tzw łącznika zarówno od strony ulicy jak i od strony dziedzińca a także ściany zewnętrzne Sali wykładowej.

23. W związku z powyższymi uwagami prosimy o uzupełnienie braków i sprostowanie sprzeczności. Ponadto prosimy o potwierdzenie wykonania przegrody 5 bez izolacji cieplnej.

Odpowiedź:

Zestawienie potrójnych paneli z dyli szklanych zapewnia wymaganą izolacyjność cieplną jak dla ściany.

W przypadku docieplenia ścian od wewnątrz istnieje zagrożenie przenikania pary wodnej do wnętrza ściany.

Czy Zamawiający uznaje za właściwe i konieczne wykonanie paroizolacji z folii polietylenowej dla docieplenia ścian od wewnątrz?

Odpowiedź:

Dokumentacja projektowa nie przewiduje stosowania żadnej folii.

24. Okres gwarancji:

Zgodnie z SIWZ (patrz: pkt IV str. 7) gwarancja realizacji umowy wynosi 60 miesięcy.

Prosimy o informację jaką gwarancją objęta jest technologia warsztatowa (patrz: pkt 8,9 jw.).

Zwyczajowo producenci udzielają gwarancji 2 letniej. Pozyskanie wydłużonej gwarancji często jest niemożliwe, a jeżeli zostaje ona udzielona to należy się liczyć ze znacznym wzrostem kosztów.

Odpowiedź:

Zamawiający określił jednoznacznie okres gwarancji w SIWZ oraz Akcie umowy.

25. W nawiązaniu do zapisów SIWZ rozdział XIII pkt. 2 ppkt 3) „Doświadczenie Przedstawiciela Wykonawcy” wnioskujemy o zmianę kryterium oceny na:

Doświadczenie Przedstawiciela Wykonawcy (D) - ocenie poddane zostanie doświadczenie Przedstawiciela Wykonawcy w zakresie określonym w pkt V. 1 ppkt 1.2 ppkt 3 **c 1**) SIWZ, tj. doświadczenie w zarządzaniu (pełnienie funkcji na stanowiskach kierowniczych takich jak Przedstawiciel Wykonawcy, Dyrektor Kontraktu, Zastępca Dyrektora Kontraktu Kierownik Projektu lub Zastępca, Rezydent) projektem z zakresu budownictwa użyteczności publicznej lub zamieszkania zbiorowego, przy czym wartość robót zakończonych lub odebranych świadectwem przejęcia (albo innym dokumentem równoważnym) wynosi, co najmniej 30 000 000,00 PLN (netto).

Wykonawca może uzyskać maksymalnie 10 pkt. wg następującego sposobu:

W ramach tego kryterium oceniana oferta może uzyskać łącznie od 0 do 10 punktów.

Ocena oferty w tym kryterium zostanie dokonana na podstawie informacji zawartej w formularzu ofertowym (Załącznik Nr 3 do SIWZ) w następujący sposób:

- a) doświadczenie Przedstawiciela Wykonawcy w zarządzaniu (pełnienie funkcji na stanowiskach kierowniczych takich jak Przedstawiciel Wykonawcy, Dyrektor Kontraktu, Zastępca Dyrektora Kontraktu Kierownik Projektu lub Zastępca, Rezydent) **jednym (1)** projektem z zakresu budownictwa użyteczności publicznej iub zamieszkania zbiorowego, przy czym wartość robót zakończonych lub odebranych świadectwem przejęcia (albo innym dokumentem równoważnym) wynosi, co najmniej 30 000 000,00

- PLN (netto) - 2 pkt;
- b) doświadczenie Przedstawiciela Wykonawcy w zarządzaniu (pełnienie funkcji na stanowiskach kierowniczych takich jak Przedstawiciel Wykonawcy, Dyrektor Kontraktu, Zastępca Dyrektora Kontraktu Kierownik Projektu lub Zastępca, Rezydent) **dwoma (2)** projektami z zakresu budownictwa użyteczności publicznej lub zamieszkania zbiorowego, przy czym wartość robót zakończonych lub odebranych świadectwem przejęcia (albo innym dokumentem równoważnym) wynosi, co najmniej 30 000 000,00 PLN (netto) - 6 pkt;
- c) doświadczenie Przedstawiciela Wykonawcy w zarządzaniu (pełnienie funkcji na stanowiskach kierowniczych takich jak Przedstawiciel Wykonawcy, Dyrektor Kontraktu, Zastępca Dyrektora Kontraktu Kierownik Projektu lub Zastępca, Rezydent) **trzema (3) i więcej** projektami z zakresu budownictwa użyteczności publicznej lub zamieszkania zbiorowego, przy czym wartość robót zakończonych lub odebranych świadectwem przejęcia (albo innym dokumentem równoważnym) wynosi, co najmniej 30 000 000,00 PLN (netto) - 10 pkt;

W opinii Wykonawcy dotychczasowy zapis jest zbyt wygórowany. Nie można zaprzeczyć, iż osoba posiadająca ponad 5 lat doświadczenie związanego z zarządzaniem kontraktami na roboty realizowane w oparciu o warunki kontaktowe FIDIC oraz doświadczenie w zarządzaniu czterema projektami z zakresu budownictwa użyteczności publicznej lub zamieszkania zbiorowego o wymaganej wartości (łącznie z inwestycją wskazaną na spełnienie warunku udziału w postępowaniu) nabyła doświadczenie wystarczające do pełnienia tej funkcji na kolejnym podobnym zadaniu i w dostateczny sposób udowadnia zdolność wykonawcy do należytego wykonania inwestycji będącej przedmiotem zamówienia.

Dodatkowo zmiana treści SIWZ w powyższym zakresie poprawi dostęp do przetargu większej liczbie oferentów, a tym samym pozwoli Zamawiającemu uzyskać bardziej konkurencyjne oferty.

Odpowiedź: Zamawiający pozostawia kryterium dotyczące Doświadczenia Przedstawiciela Wykonawcy bez zmian.

26. Budynek sportu. Rysunek AS5. W zestawieniu warstwy D występuje płyta maskująca mocowana do kratownicy wg rysunku detalu. Rysunku detalu nie ma w dokumentacji. Prosimy o uzupełnienie.

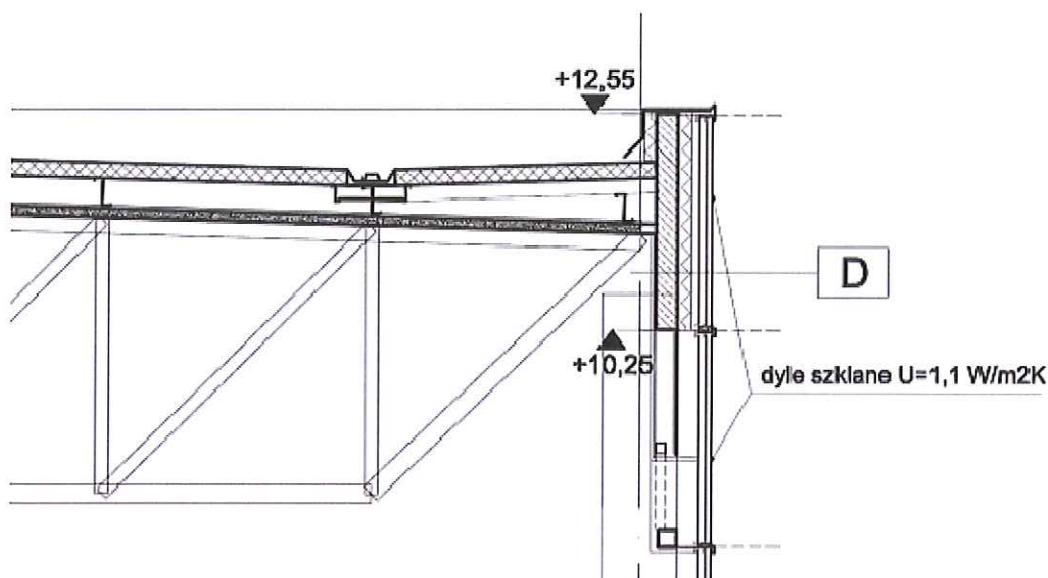

Odpowiedź:

Płyta maskująca wykonana jest jako obudowa z płyty gipsowo – kartonowej na ruszcie w kształcie trójkątów (zgodnie z rysunkami elewacji) nawiązujących w wyglądzie z zewnętrznej strony do dachy typu szedowego.

27. Budynek sportu. Rysunek AS6. W zestawieniu warstwy A występuje płytki klinkierowa, co jest niezgodne z rysunkiem. Prosimy o doprecyzowanie warstwy A.

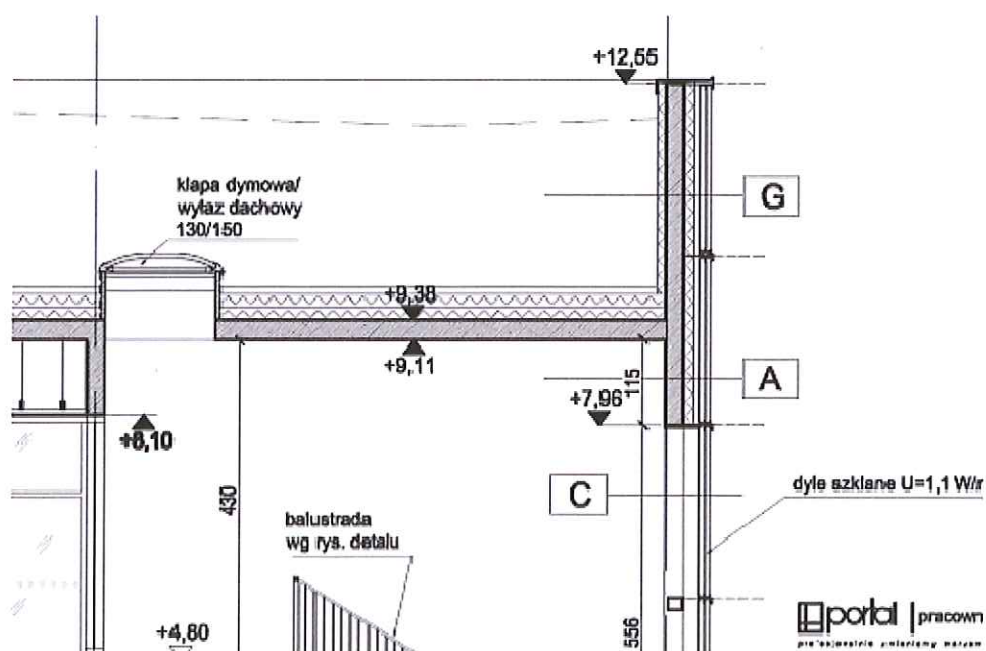

Odpowiedź:

We wskazanym miejscu – w elewacji frontowej od strony ul. Warszawskiej nie występuje okładzina klinkierowa. W miejscu oznaczenia warstwy A winno być oznaczenie warstwy E.

30. Prosimy o informację czy Zamawiający udostępni Wykonawcy, którego oferta zostanie najwyżej oceniona załącznik umożliwiający szczegółowe rozpisanie danych dodatkowych specjalistów oraz doświadczenia Przedstawiciela Wykonawcy w kryterium oceny ofert skoro w Formularzu oferty stanowiącym Załącznik nr 3 do SIWZ Wykonawca zaznacza odpowiednio:

„0 dodatkowych specjalistów”

„1 dodatkowy specjalista”

„2 dodatkowych specjalistów”

oraz w przypadku doświadczenia Przedstawiciela Wykonawcy

„2 inwestycje”

„3 inwestycje”

„4 inwestycje”

„5 i więcej inwestycji”

Odpowiedź: Zamawiający modyfikuje formularz oferty (załącznik nr 3). Ze zmodyfikowanego załącznika będzie wynikało, jakich specjalistów zaproponował Wykonawca, kto jest przedstawicielem Wykonawcy oraz wykaz inwestycji, na które Wykonawca się powołuje.

31. Prosimy o wyjaśnienie rozbieżności między projektem wykonawczym architektury, a projektem oddymiania dla budynku dydaktycznego dotyczącego klap dymowych, tzn.

zgodnie z „Projekt wykonawczy. Budynek Administracyjno-Dydaktyczny. Architektura Rys. A06” oraz zgodnie z Projekt wykonawczy. Budynek Administracyjno-Dydaktyczny Projekt grawitacyjnego oddymiania...” rys. P1 Rzut dachu.

Czy Oferent ma przyjąć do wyceny klapę oddymiającą 135/135 zgodnie z projektem oddymiania? W projekcie architektury występuje klapa oddymiająca 150/150 (lokalizacja: klatka schodowa K3).

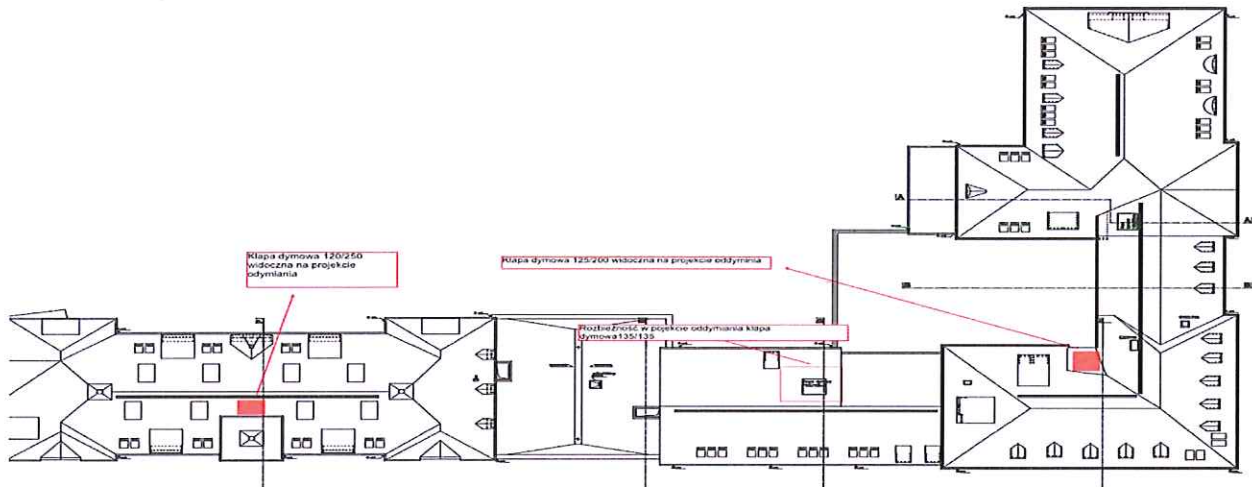

Odpowiedź:

Należy przyjąć wymiary klap dymowych z projektu oddymiania.

32. Dotyczy Budynek Sportu. Prosimy o sprecyzowanie parametrów technicznych dla płyt maskujących.

D_ŚCIANA ZEWNĘTRZNA Z DYLI SZKLANYCH Z PŁYTĄ MASKUJĄCĄ

- dyle szklane- przeszklenie potrójne $U=1,1 \text{ W/m}^2\text{K}$, $R_w=57\text{Db}$ - gr ramy 17,6cm
- płyta maskująca mocowana do kratownicy- wg rysunku detalu

Odpowiedź:

Płyta maskująca ma za zadanie przystłonięcie wełny mineralnej. Rolę opisanej płyty maskującej spełni folia paroprzepuszczalna w kolorze szarym.

33. Dotyczy budynek dydaktyczny. Prosimy o informację odnośnie zaznaczonych na rysunkach poniższych elementów, czy są to stare kominy do wyburzenia?

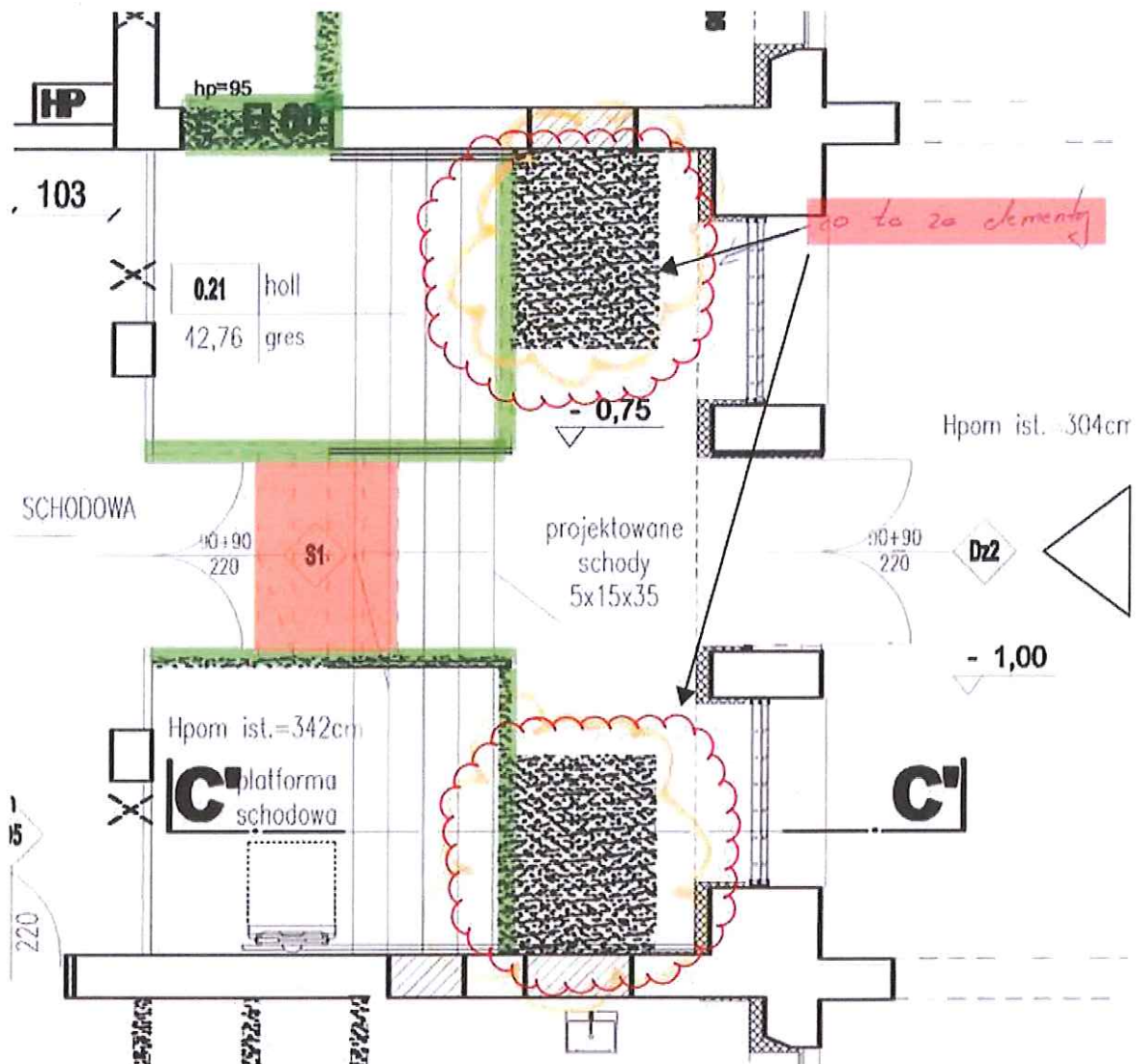

Odpowiedź:

Zaznaczone pola to istniejące schody do wyburzenia.

34. Prosimy o uzupełnienie dokumentacji o informacje dotyczącej parametru HIC (wysokość swobodnego spadku) dla poszczególnych urządzeń wyposażenia placu zabaw.

Odpowiedź:

Wysokości swobodnego spadku poszczególnych urządzeń placu zabaw zostały opublikowane jako załącznik nr 2 do odpowiedzi w dniu 06.11.2018r.

Parametr HIC - krytyczna wysokość jako bezpieczna granica podczas upadku dziecka na głowę dla nawierzchni bezpiecznej wynosi 150cm.

35. Dotyczy budynek dydaktyczny. Prosimy o wyjaśnienie znaczącej rozbieżności mającej wpływ na koszty i użytkowanie dotyczącej posadzek na gruncie. Zgodnie z opisem konstrukcji posadzka na gruncie wykonana jest jako :

„Posadzka betonowa zbrojona zbrojeniem rozproszonym grubości 15 cm, beton B30. Podbudowa z kruszywa łamanego grubości około 50 cm. Wskaźnik zagęszczenia $I_s=1,0 \sim I_d=0,65$ ”.

Natomiast zgodnie z warstwami architektury mamy :

A_POSADZKA PIWNICY

posadzka betonowa ze zbrojeniem rozproszonym - 6,0 cm

folia PE - warstwa ślizgowa

styropian podłogowy EPS100-038 -12,0 cm, $X = 0,0038 \text{ W}/(\text{m}\cdot\text{K})$;

2 x folia termozgrzewalna wywinęta na ściany 15 cm powyżej poziomu posadzki -1,0 cm

wylewka betonowa - 6,0 cm

grunt rodzimy

Prosimy o informację, które warstwy Oferent ma skalkulować?

Odpowiedź:

Przyjęte warstwy w projekcie konstrukcji dotyczą nowoprojektowanych budynków – Sali wykładowej, oraz łącznika. Warstwy opisane w architekturze dotyczą wykonania nowej posadzki w istniejących pomieszczeniach piwnic.

36. Dotyczy łącznik między budynkiem istniejącym, a budynkiem sportowym. Prosimy o wyjaśnienie rozbieżności dotyczącej warstw dachowych na łączniku.

Zgodnie z warstwami dla budynku dydaktycznego występują następujące warstwy:

E1_DACH PROJEKTOWANY ŻELBETOWY - ŁĄCZNIK

-proj. membrana dachowa

-proj. wełna mineralna twarda- kliny spodkowe 3% min.5,0 cm, $\lambda = 0,04 \text{ W}/(\text{m}\cdot\text{K})$;

-proj. wełna mineralna dachowa 40,0 cm, $\lambda = 0,04 \text{ W}/(\text{m}\cdot\text{K})$;

-proj. folia paroizolacyjna

-proj. strop żelbetowy 28,0 cm

Odpowiedź:

Dotyczy nowo projektowanego łącznika budynku dydaktycznego od strony ul. Szpitalnej

natomiast zgodnie z warstwami dla budynku sportowego występuje inna grubość wełny i klinów

10_DACH NAD ŁĄCZNIKIEM

-membrana dachowa

-wełna mineralna twarda- kliny spodkowe 3% min. 12 cm

-wełna mineralna dachowa 20cm

-folia paroizolacyjna

-strop żelbetowy 32cm

Odpowiedź:

Dotyczy nowo łącznika budynku dydaktycznego i sportowego od strony ul.

Warszawskiej.

Prosimy o informację, które warstwy Oferent ma skalkulować w ofercie.

Odpowiedź: j.w.

37. Dotyczy Budynek Dydaktyczny. Prosimy o określenie, co oznaczają poniższe liczne symbole graficzne na poszczególnych kondygnacjach.

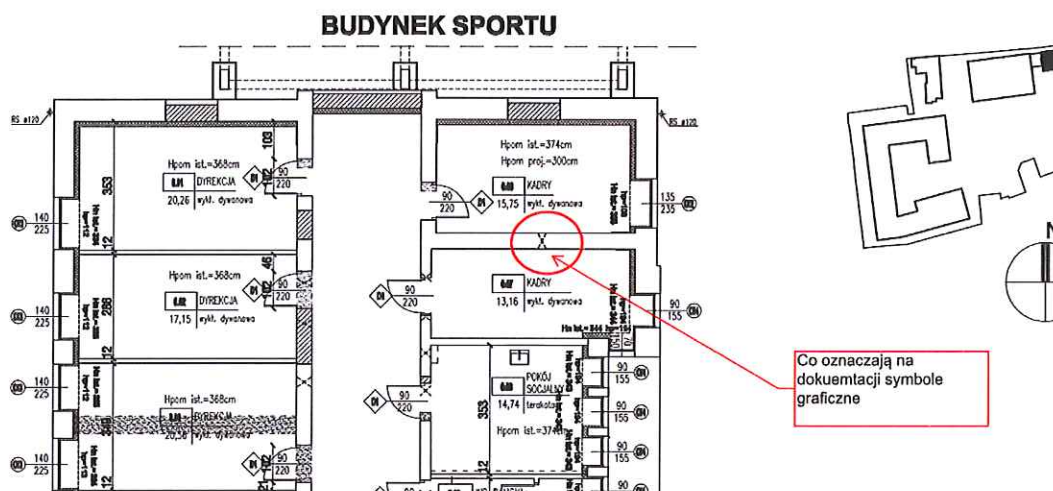

Odpowiedź: Symbol oznacza przebicia ścian dla kanałów wentylacji mechanicznej.

38. Prosimy o wskazanie, w której pozycji w tabeli „Załącz.8. Wykaz cen” Oferent ma ująć wycenę dźwigów dla Budynku Dydaktyczno-Administracyjnego.

Odpowiedź:

Zamawiający przekazuje zmodyfikowany wykaz cen jako załącznik nr 1 do odpowiedzi.

39. Prosimy o wskazanie, w której pozycji w tabeli „Załącz.8. Wykaz cen” Oferent ma ująć wycenę elementów ślusarskich, takich jak balustrady zewnętrzne, wewnętrzne, wycieraczki, drabiny, itp. dla Budynku Dydaktyczno-Administracyjnego.

Odpowiedź:

Zamawiający przekazuje zmodyfikowany wykaz cen jako załącznik nr 1 do odpowiedzi.

40. Prosimy o wskazanie w której pozycji w tabeli „Załącz.8. Wykaz cen” Oferent ma ująć wycenę wyposażenia sanitariatów, uchwytów dla niepełnosprawnych dla Budynku Dydaktyczno-Administracyjnego.

Odpowiedź:

Zamawiający przekazuje zmodyfikowany wykaz cen jako załącznik nr 1 do odpowiedzi.

41. Prosimy o wskazanie, w której pozycji w tabeli „Załącz.8. Wykaz cen” Oferent ma ująć wycenę dźwigów dla Budynku Sportu.

Odpowiedź:

Zamawiający przekazuje zmodyfikowany wykaz cen jako załącznik nr 1 do odpowiedzi.

42. Prosimy o wskazanie, w której pozycji w tabeli „Załącz.8. Wykaz cen” Oferent ma ująć wycenę elementów ślusarskich, takich jak balustrady zewnętrzne, wewnętrzne, wycieraczki, drabiny, itp. dla Budynku Sportu.

Odpowiedź:

Zamawiający przekazuje zmodyfikowany wykaz cen jako załącznik nr 1 do odpowiedzi.

43. Prosimy o wskazanie, w której pozycji w tabeli „Załącznik 8. Wykaz cen” Oferent ma ująć wycenę wyposażenia sanitariatów, uchwytów dla niepełnosprawnych dla Budynku Sportu.

Odpowiedź:

Zamawiający przekazuje zmodyfikowany wykaz cen jako załącznik nr 1 do odpowiedzi.

44. Prosimy o wskazanie, w której pozycji w tabeli „Załącznik 8. Wykaz cen” Oferent ma ująć wycenę dźwigów dla Budynku Warsztatów.

Odpowiedzi:

Zamawiający przekazuje zmodyfikowany wykaz cen jako załącznik nr 1 do odpowiedzi.

45. Prosimy o wskazanie, w której pozycji w tabeli „Załącznik 8. Wykaz cen” Oferent ma ująć wycenę elementów ślusarskich, takich jak balustrady zewnętrzne, wewnętrzne, wycieraczki, drabiny, itp. dla Budynku Warsztatów.

Odpowiedzi:

Zamawiający przekazuje zmodyfikowany wykaz cen jako załącznik nr 1 do odpowiedzi.

46. Prosimy o wskazanie, w której pozycji w tabeli „Załącznik 8. Wykaz cen” Oferent ma ująć wycenę wyposażenia sanitariatów, uchwytów dla niepełnosprawnych dla Budynku Warsztatów.

Odpowiedzi:

Zamawiający przekazuje zmodyfikowany wykaz cen jako załącznik nr 1 do odpowiedzi.

47. Budynek Warsztatowy Specyfikacja Techniczna Wykonania i Odbioru Robót – ST.05 Tynkowanie poz. 2.1 Tynki gipsowe. Prosimy o wskazanie w budynku warsztatowym miejsca, w którym występują tynki gipsowe.

Odpowiedź:

ST.05 dotyczy tynku cem.-wap. oraz gładzi gipsowej. Pkt 2.1 dotyczy gipsu szpachlowego.

48. Budynek Warsztatowy Specyfikacja Techniczna Wykonania i Odbioru Robót – ST.07 Ścianki działowe pkt. 1.3 Montaż systemowych ścianek w obrębie sanitariatów z płyt HPL. Prosimy o wskazanie w budynku warsztatowym miejsca, w którym występują ścianki systemowe HPL.

Odpowiedź:

Ścianki, o których mowa w pytaniu występują w sanitariatach.

49. Budynek Warsztatowy Specyfikacja Techniczna Wykonania i Odbioru Robót – ST.07 Ścianki działowe pkt. 5.2 Lekkie ścianki działowe. Prosimy o wskazanie w budynku warsztatowym miejsca, w którym występują lekkie ścianki działowe.

Odpowiedź:

Lekkie ścianki działowe występują w zabudowach szachtów instalacyjnych w sanitariatach, przy miskach ustępowych. Jest to płyta gipsowo kartonowa na ruszcie wykończona glazurą.

50. Budynek Warsztatowy Specyfikacja Techniczna Wykonania i Odbioru Robót – ST.08 Sufity podwieszane pkt. 1.6 i 5.3.3 Sufity modułowe (rastrowe). Prosimy o wskazanie w budynku warsztatowym miejsca, w którym występują sufity modułowe (rastrowe) oraz podanie ich parametrów technicznych.

Odpowiedź:

Lokalizację sufitów podwieszanych modułowych opisuje pkt 6.6 opisu technicznego architektury.

51. Budynek Warsztatowy Specyfikacja Techniczna Wykonania i Odbioru Robót – ST.08 Sufity podwieszane pkt. 1.6 Sufity typu wyspa (chmurka). Prosimy o wskazanie w budynku warsztatowym miejsca, w którym występują sufity typu wyspa(chmurka) oraz podanie ich parametrów technicznych.

Odpowiedź:

W budynku warsztatów sufity akustyczne typu wyspa występują w korytarzach. Płyty o wymiarach 2x2 m w odstępie 40 cm podwieszane do stropu. Lokalizacja sufitów podwieszonych oraz ich parametry w opisie technicznym dla budynku warsztatowego pkt.6.4 wykończenie wewnętrzne budynku.

52. Budynek Warsztatowy Specyfikacja Techniczna Wykonania i Odbioru Robót – ST.08 Sufity podwieszane pkt. 1.6 Sufity zmywalne. Prosimy o wskazanie w budynku warsztatowym miejsca, w którym występują sufity zmywalne oraz podanie ich parametrów technicznych.

Odpowiedź:

W budynku warsztatów nie występują sufity zmywalne.

53. Budynek Warsztatowy Specyfikacja Techniczna Wykonania i Odbioru Robót – ST.08 Sufity podwieszane pkt. 2.1.1 i 5.2 Monolityczne sufity podwieszane. Prosimy o wskazanie w budynku warsztatowym miejsca, w którym występują monolityczne sufity podwieszane oraz podanie ich parametrów technicznych.

Odpowiedź:

W budynku warsztatów we wszystkich pomieszczeniach warsztatowych i dydaktycznych stosuje się sufity modułowe z płyty drzewnej montowane do stropu malowane na kolor czarny. Parametry podano w opisie technicznym.

54. Budynek Warsztatowy Specyfikacja Techniczna Wykonania i Odbioru Robót – ST.10 Okładziny ścian i podłóg pkt. 2.1.2 Posadzki betonowe o dużej wytrzymałości. Prosimy o podanie parametrów technicznych.

Odpowiedź:

Posadzki betonowe o dużej wytrzymałości w pomieszczeniach warsztatów pokryte impregnatem i powłoką zapobiegającą ścieraniu, pyleniu, odporną na uderzenia i działanie chemiczne, wodoszczelną, antypoślizgową i łatwą w utrzymaniu czystości.

55. Budynek Warsztatowy Specyfikacja Techniczna Wykonania i Odbioru Robót – ST.10 Okładziny ścian i podłóg pkt. 2.1.13 Ściany myjni samochodowej – płyta pleksi. Prosimy o podanie parametrów technicznych.

Odpowiedź:

Arkusze z płyty pleksi klejone mocowane do ścian wewnętrznych z uszczelnieniem styków pomiędzy nimi jako skuteczna izolacja ściany od wilgotnego środowiska o parametrach:

Zastosowanie do pomieszczeń mokrych wewnętrznych

Gr.8mm

Spoiny wypełniać masą kleju uszczelniającego do płyt kompozytowych

Wytrzymałość płyty co najmniej 25Mpa

Odporność na uderzenia – min.10J.

Zgodnie z wytycznymi określonymi w dokumentacji projektowej. Projektant dopuszcza zastosowanie płytek mrozoodpornych o parametrach::

- płytki klejone do podłoża zabezpieczonego izolacją przeciwwilgociową
- grubość: min.12mm,
- ścieralność: PEI - 4 klasa (ISO 10545-7),
- nasiąkliwość wodna E: nie większa niż 3% (PN-EN ISO 10545-3).

56. Budynek Warsztatowy Specyfikacja Techniczna Wykonania i Odbioru Robót – ST.10 Okładziny ścian i podłóg pkt. 2.1.14 płyta kompozytowa. Prosimy o podanie parametrów technicznych.

Odpowiedź:

Zgodnie z wytycznymi określonymi w dokumentacji projektowej. Płyta kompozytowa do zastosowania na ścianach w pomieszczeniach kuchennych i nad umywalkami i przy roboczych o parametrach:

- Zastosowanie do pomieszczeń mokrych wewnętrznych
- Gr.8mm
- Spoiny wypełniać masą kleju uszczelniającego do płyt kompozytowych
- Wytrzymałość płyty co najmniej 25Mpa
- Odporność na uderzenia – min.10J.

57. Budynek Warsztatowy Specyfikacja Techniczna Wykonania i Odbioru Robót – ST.10 Okładziny ścian i podłóg pkt. 5.4.2 Układanie wykładziny dywanowej. Prosimy o wskazanie w budynku warsztatowym miejsca, w którym występują wykładzina dywanowa oraz podanie jej parametrów technicznych.

Odpowiedź:

Dokumentacja projektowa nie zakłada wykładziny dywanowej w budynku warsztatowym.

58. Budynek Warsztatowy Specyfikacja Techniczna Wykonania i Odbioru Robót – ST.11 Malowanie pkt. 1.6 Farba ceramiczna. Prosimy o wskazanie w budynku

warsztatowym miejsca, w którym występuje konieczność zastosowania farby ceramicznej.

Odpowiedź:

W budynku warsztatów nie występuje malowanie farbą ceramiczną.

59. Budynek Warsztatowy Specyfikacja Techniczna Wykonania i Odbioru Robót – ST.11 Malowanie pkt. 1.6 Farba fotokatalityczna. Prosimy o wskazanie w budynku warsztatowym miejscu w którym występuje konieczność zastosowania farby ceramicznej.

Odpowiedź:

W budynku warsztatów nie występuje konieczność malowania farbą fotokataliczną.

60. Budynek Warsztatowy Specyfikacja Techniczna Wykonania i Odbioru Robót – ST.11 Malowanie pkt. 1.6 Farba chemooodporna. Prosimy o wskazanie w budynku warsztatowym miejscu w którym występuje konieczność zastosowania farby ceramicznej.

Odpowiedź:

W budynku warsztatów nie występuje konieczność malowania farbą chemooodporną.

61. Budynek Warsztatowy Specyfikacja Techniczna Wykonania i Odbioru Robót – ST.11 Malowanie pkt. 1.6 Farba olejna. Prosimy o wskazanie w budynku warsztatowym miejscu w którym występuje konieczność zastosowania farby ceramicznej.

Odpowiedź:

W budynku warsztatów nie występuje konieczność malowania farbą olejną.

62. Budynek warsztatu – w projekcie wykonawczym konstrukcji brakuje płyty fundamentowej dla szybu windowego. Prosimy o uzupełnienie dokumentacji o fundamenty pod szyb windy.

Odpowiedź:

Zamawiający przekazuje rzut, na którym wskazana jest płyta fundamentowa szybu windowego wraz jej rzędną, grubością (30 cm) oraz sposobem zbrojenia (załącznik nr 2 do odpowiedzi). Płyta zaprojektowana z betonu zwykłego klasy C20/25, zbrojona stalą zbrojeniową klasy A-III (RB500) .

63. Budynek warsztatu – w projekcie konstrukcji brakuje płyty stropowej dla szybu windowego. Prosimy o uzupełnienie dokumentacji o płytę stropową nad szybem windy.

Odpowiedź:

Zamawiający przekazuje rzut, na którym wskazana jest płyta stropowa nad szybem windowym wraz jej rzędną, grubością (20 cm) oraz sposobem zbrojenia (załącznik nr 3 do odpowiedzi). Płyta nadszybia zaprojektowana z betonu zwykłego klasy C25/30, zbrojona stalą zbrojeniową klasy A-III (RB500) .

64. Prosimy o skorygowanie załącznika „Zał.8. Wykaz cen”, gdzie w podsumowaniu dla III. Budynek Sportu, widnieje „Razem budynek-warsztatowy”.

Odpowiedź:

Zamawiający przekazuje zmodyfikowany wykaz cen jako załącznik nr 1 do odpowiedzi.

65. Projekt Wykonawczy Budynku warsztatu zakłada wykonanie stężeń międzywiązarowych nad piętrzem budynku (pomiędzy kratownicami) . Prosimy o określenie specyfikacji stężeń międzywiązarowych – brak opisu materiału, brak przekrojów.

Odpowiedź:

Stężenia wykonać w miejscach oznaczonych na rysunku wiązara kratowego z kątownika równoramiennego 60x60x6. Długość profilu 432mb, 2760 kg.

66. Prosimy o potwierdzenie, iż Beneficjentem wadium składanym w innej formie niż pieniądź powinno być:

Miasto Gorzów Wielkopolski – Urząd Miasta,

ul. Sikorskiego 3-4,

66-400 Gorzów Wielkopolski

Odpowiedź:

Beneficjentem wadium składanym w innej formie niż pieniądź powinno być:

Miasto Gorzów Wielkopolski

ul. Sikorskiego 3-4,

66-400 Gorzów Wielkopolski

67. Zwracamy się z ogromną prośbą o przedłużenie terminu składania ofert o 14 dni. Przy tak skomplikowanej inwestycji termin wyznaczony na złożenie oferty jest zbyt krótki na dokładne przeanalizowanie tematu, opracowanie przedmiarów, pozyskanie ofert od podwykonawców itp. Dodatkowe 14 dni w żaden sposób nie wpłynie na harmonogram inwestycji, a dla Wykonawców będzie to cenny czas na rzetelne dopracowanie oferty.

Mamy nadzieje na pozytywne rozparzenie naszej prośby i przesunięcie terminu składania ofert o 14 dni.

Odpowiedź: Wykonawca zadał pytanie w dniu 31.10.2018, od tego czasu

Zamawiający przesunął termin składania ofert do dnia 04.12.2018r.

68. Z uwagi na rozbieżności co do zapisów pomiędzy Projektem budowlanym Architektura, Projektem wykonawczym Architektura oraz Specyfikacja Wykonania i Odbioru Robót w zakresie sposobu wykończenia ścian i posadzek w budynku warsztatowym prosimy o informację który zakres robót wykończeniowych należy przyjąć do wyceny.

Odpowiedź:

Do wyceny należy przyjąć sposób wykończenia ścian i posadzek określony w projekcie budowlanym i wykonawczym.

69. Z uwagi na rozbieżności co do zapisów pomiędzy Projektem budowlanym Architektura, Projektem wykonawczym Architektura oraz Specyfikacja Wykonania i Odbioru Robót w zakresie sposobu wykończenia ścian i posadzek w budynku sportu prosimy o informację który zakres robót wykończeniowych należy przyjąć do wyceny.

Odpowiedź:

Do wyceny należy przyjąć sposób wykończenia ścian i posadzek określony w projekcie budowlanym i wykonawczym.

70. Dotyczy budynek dydaktyczny. W dokumentacji brak informacji odnośnie wymaganej izolacyjności cieplnej dla bloczków klimatycznych. Prosimy o podanie wymaganego parametru izolacyjności cieplnej.

Odpowiedź:

Wymagana izolacyjność cieplna dla bloczków: 0,042W/mK

71. Prosimy o podanie parametrów dla nawierzchni boiska do gry w piłkę z sztucznej trawy.

Odpowiedź:

Trawa syntetyczna zasypywana piaskiem kwarcowym, o wysokim poziomie amortyzacji wstrząsów na podbudowie dynamicznej z kruszywa. Wykładzina typu trawa syntetyczna przeznaczona do wykonywania nawierzchni sportowych na otwartej przestrzeni obiektów sportowych. Wysokość włókna min. 50 mm na podbudowie z kruszywa

1. Typ włókna: monofil
2. Skład chemiczny włókna; polietylen
3. Ciężar włókna: min. 11.000 Dtex,
4. Gęstość trawy: min. 97.000 włókien /m²
5. Kolorystyka: zielony (możliwe dwa odcienie)
6. Linie segregacyjne: wklejone w nawierzchnię

72. W legendzie rys. D2 przyjęto zbliżoną kolorystykę dla projektowanej nawierzchni oraz istniejącego chodnika:



Projektowana nawierzchnia chodnika z dopuszczeniem ruchu pojazdów z kostki betonowej gr.8 cm, kolor szary



Istniejący chodnik odtworzenie z płytek chodnikowych betonowych 35x35 cm

Prosimy o informacje, gdzie znajduje się istniejący chodnik do otworzenia.

Odpowiedź:

Istniejący chodnik do odtworzenia z płytek chodnikowych betonowych 35x35 znajduje się na rysunku D2 Projektu Wykonawczego branży drogowej, w okolicach zjazdu na teren inwestycji od strony ul. Teatralnej.

73. Zgodnie ze specyfikacją techniczną ścianki dla kabin sanitarnych z HPL mają mieć grubość min 2 cm. Standardowa i powszechnie stosowana grubość dla ścianek HPL w sanitariatach to 10 mm, według naszej wiedzy grubsze nie są praktykowane z uwagi na znaczny ciężar. Prosimy o odpowiedź jaka grubość powinny posiadać ścianki z HPL.

Odpowiedź:

Należy przyjąć grubość płyt HPL dla ścianek w sanitariatach 10 mm.

74. Ofertowany zakres prac nakłada konieczność zajęcia pasa drogowego w strefie drogi wojewódzkiej i drogi powiatowej oraz chodnika znajdującego się w bezpośrednim

sąsiedztwie hali sportowej i budynku administracyjnego, co zgodnie z Uchwałą Miasta Nr XII/101/2015 z dnia 27.05.2015 r. generuje znaczące koszty.
Z uwagi, iż zarówno Beneficjentem jak i Płatnikiem jest Miasto Gorzów prosimy o jednostkowe odstąpienie od w/w uchwały dla przedmiotowej inwestycji i nie naliczanie kosztów z tym związanych.

Odpowiedź:

Zamawiający informuje, iż koszty związane z koniecznością zajęcia pasa drogowego zostaną poniesione przez Zamawiającego (Cena ofertowa nie obejmuje kosztów związanych z zajęciem pasa drogowego), z zachowaniem następujących procedur:

- Wykonawca wystąpi do Zamawiającego z informacją o konieczności zajęcia pasa wraz z uzasadnieniem terminu oraz zakresu, najpóźniej 30 dni przed złożeniem wniosku;
- po zatwierdzeniu przez Zamawiającego punktu 1) Wykonawca na podstawie pełnomocnictwa sporządzi stosowny wniosek oraz złoży go w imieniu Zamawiającego do organu wydającego decyzję.

Ponadto Zamawiający informuje, iż w przypadku zajmowania pasa drogowego przez Wykonawcę niezgodnie z wydaną decyzją, tj. w innym terminie lub na innej powierzchni, lub bez uzyskania decyzji administracyjnej, Wykonawca będzie obciążony przez Zamawiającego, karami naliczonymi przez wydającego decyzję.

w przypadku naruszenia/pogorszenia stanu technicznego zajmowanego pasa drogowego, Wykonawca zobowiązany jest do przywrócenia go do stanu pierwotnego na własny koszt.

Jeśli zakres zajęcia pasa drogowego przez Wykonawcę wymaga opracowania Tymczasowej Organizacji Ruchu, wszelkie koszty związane z powyższym poniesie Wykonawca.

75. Dotyczy odpowiedzi na pytanie nr 15 z dnia 15.11.2018r.

W opinii oferenta odpowiedź pozostaje w sprzeczności z zakresem postępowania przetargowego, którego przedmiotem nie jest dokumentacja projektowa. Projekt Wykonawczy powinien swym zakresem obejmować rozwiązania projektowe. Jest to kluczowy element i powinien być rozwiązany przez projektantów, a nie dostawców systemu. W związku z powyższym prosimy o przekazanie dokumentacji projektowej wykonawczej dla tego elementu.

Odpowiedź:

Zamawiający przekazuje rysunek detalu mocowania ścian z dyli szklanych jako załącznik nr 1 do odpowiedzi.

76. Dotyczy odpowiedzi na pytanie nr 15 z dnia 15.11.2018 r. - prosimy o podanie parametrów technicznych profili stalowych oraz sposobu ich kotwienia do konstrukcji.

Odpowiedź:

Zamawiający przekazuje rysunek detalu mocowania ścian z dyli szklanych jako załącznik nr 1 do odpowiedzi.

77. W nawiązaniu do zapisów dotyczących warunku udziału w postępowaniu w zakresie dysponowania Przedstawicielem Wykonawcy (części V SIWZ pkt 1.2 ppkt 3 c1) oraz „Kryterium doświadczenie Przedstawiciela Wykonawcy” (części XIII pkt 2 ppkt 3), prosimy o potwierdzenie, że pod pojęciem projektu z zakresu zamieszkania zbiorowego należy rozumieć również budynek mieszkalny.

Odpowiedź:

Pod pojęciem projektu z zakresu zamieszkania zbiorowego należy rozumieć również budynek mieszkalny, przy czym wartość robót zakończonych lub odebranych świadectwem przejęcia (albo innym dokumentem równoważnym) wynosi co najmniej 30 000 000,00 PLN (netto).

Zamawiający konsekwentnie, w formularzu ofertowym załączonym do odpowiedzi na niniejsze pytania, ujednotwici zapis wynikający z „Kryterium doświadczenie Przedstawiciela Wykonawcy” (części XIII pkt 2 ppkt 3).

78. Zgodnie z rys. Z01 miejsca parkingowe mają mieć nawierzchnie ażurową. Zgodnie z dokumentacją drogową – rys. D2, nawierzchnia miejsc parkingowych jest zaprojektowana z szarej kostki betonowej gr. 8 cm. Prosimy o informacje, które rozwiązanie należy przyjąć do wyceny.

Odpowiedź:

Należy przyjąć nawierzchnię miejsc postojowych zgodnie z rys. Z01.

79. W nawiązaniu do odpowiedzi na pytanie nr 2 z dnia 31.10.2018 prosimy o modyfikację treści formularza oferty- załącznik nr 3 do SIWZ, ppkt 4 legenda

Z:

„(...) Jeżeli Wykonawca w formularzu nie wskaże informacji na temat doświadczenia Wykonawcy oraz nie dołączy dokumentów potwierdzających doświadczenie Przedstawiciela Wykonawcy, oferta otrzyma **0 pkt.** w niniejszym kryterium.”

na:

„(...) Jeżeli Wykonawca w formularzu nie wskaże informacji na temat doświadczenia Wykonawcy, oferta otrzyma **0 pkt.** w niniejszym kryterium.”

Odpowiedź:

Zamawiający wykreślił zapis dotyczący dołączenia dokumentów oraz załączył zmodyfikowany formularz oferty w poprzednich odpowiedziach.

Zamawiający ponownie modyfikuje formularz oferty – załącznik do pytań.

80. Czy Zamawiający dopuszcza grubość parapetów wewnętrznych z konglomeratu inną od projektowanej. Projektowa grubość 3,5 cm jest niestandardowa, prosimy o wyrażenie zgody na grubość 3 cm lub 2 cm.

Odpowiedź:

Zamawiający podtrzymuje zapisy dokumentacji projektowej.

81. W opisie instalacji sanitarnych jest zapis, iż „nawilżanie powietrza w pomieszczeniach przeznaczonych na stały pobyt ludzi za pomocą indywidualnych nawilżaczy powietrza zgodnie z branżą architektury”. Przekazana dokumentacja rysunkowa nie obejmuje wspomnianych indywidualnych nawilżaczy. W związku z powyższym prosimy o informację czy należy je wycenić?

Jeżeli tak, prosimy o podanie typu i ilości.

Odpowiedź:

Zamawiający informuje, iż indywidualne nawilżacze powietrza nie są objęte przedmiotem zamówienia.

82. Prosimy o potwierdzenie, że **wyposażenie technologiczne** dla wszystkich pracowni (samochodowej, spawalniczej, malarni, stolarni, pracowni obróbki mechanicznej, ręcznej, pracowni CNC, kuźnia, itd) nie jest objęte przedmiotem postępowania.

Odpowiedź:

Zamawiający podtrzymuje zapisy SIWZ wraz z załącznikami. Wykonawca winien w ofercie wycenić koszt wyposażenia technologii pracowni samochodowych.

83. (...)budowana przez Państwa Hala Sportowa jest halą pełnowymiarową o standardach europejskich, na której mogą być organizowane rozgrywki sportowe na poziomie krajowym oraz europejskim, zatem nawierzchnia powinna spełniać wymagania podstawowych Federacji Sportowych takich jak: **FIBA** (Federation Internationale de Basketball - Międzynarodowa Federacja Koszykówki), **FIVB** (International Volleyball Federation - Międzynarodowa Federacja Siatkówki) oraz **EHF** (European Handball Federation - Europejska Federacja Piłki Ręcznej). Brak nawierzchni sportowej o tak dobrych parametrach, posiadającej powyższe certyfikaty, wyklucza Państwa obiekt z możliwości organizowania tego typu rozgrywek (obniża prestiż sali sportowej). Pozostaje wówczas Państwu być gospodarzem wyłącznie amatorskich rozgrywek międzyszkolnych.

Zgodnie z klasyfikacją nawierzchni sportowych rozróżniamy trzy rodzaje posadzek sportowych:

- podłoga punktowo-elastyczna - uginająca się tylko w punkcie działania siły nacisku lub w jego pobliżu, np. podłogi z PCV z podkładem amortyzującym;
- podłoga powierzchniowo-elastyczna - nawierzchnia rozkładająca siłę nacisku, działającą punktowo na relatywnie dużą powierzchnię, np. podłogi parkietowe drewniane, lub twarde wykładziny (pozbawione sprężystości punktowej), **typu linoleum - taką macie Państwo zaprojektowaną** lub wylewki poliuretanowe na płycie i ruszcie sportowym;
- podłoga o ugięciu kombinowanym - podłoga zapewniająca niezrównane kombinowane ugięcie, poprzez połączenie powierzchniowo elastycznego rusztu drewnianego z punktowo elastyczną nawierzchnią - wykładziną PCV - taką Państwu proponujemy.

Jest to posadzka najlepsza i wszechstronna, zapewniająca najlepszą ochronę stawów osób ćwiczących, dedykowana do wszystkich odbiorców.

Sugerujemy zatem, żeby sięgnęli Państwo po produkt najwyższej jakości, spełniający zarówno parametry normy polskiej i europejskiej w tym zakresie, jak również prosty, jeśli chodzi o konserwację i utrzymanie w czystości.

Proponujemy wykładzinę PCV gr. 7,5mm, która posiada warstwę wierzchnią gr. 2 mm (najgrubszą wśród wykładzin sportowych PCV).

Niezwykle istotnym jest fakt, że mają Państwo wówczas produkt firmy Gerflor - światowego lidera w produkcji nawierzchni sportowych, przy zachowaniu bardzo korzystnej ceny.

Zatem, zarówno ze względów ekonomicznych, użytkowych jak i prestiżowych, najkorzystniejszą opcją jest dla Państwa wybór powyższej wykładziny.

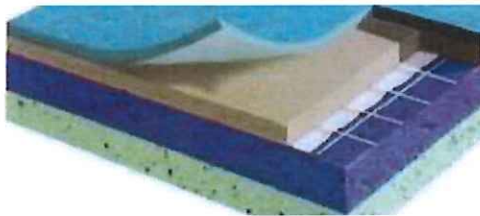

Właściwości techniczne:

- Grubość całkowita 7,5 mm \pm 5%
- Szerokość rolki 1,5m
- Klasyfikacja ogniowa- min. Cfl sl (wg. EN 13 501-1]
- System Zabezpieczający przed uderzeniami (IPI] min 70%
- Z warstwą użytkową z kalandrowanego PCV o grubości min.2mm, w środku wzmocniona / zbrojona podwójną siatką z włókna szklanego

W związku z powyższym, czy do wyceny należy przyjąć wykładzinę sportową gr.7,5 \pm 5%mm, posiadającą wymienione certyfikaty międzynarodowych federacji sportowych: FIBA, FIVB, IHF, EHF?

Czy Zamawiający będzie wymagał wierzchniej warstwy użytkowej minimum 2mm , która bezpośrednio odpowiada za odporność na zużycie i tym samym w znacznym stopniu przedłuża żywotność wykładziny i całej podłogi sportowej?

Odpowiedź: Zamawiający podtrzymuje zapisy dokumentacji projektowej.

Jednocześnie Zamawiający modyfikuje zapisy § 2 ust. 2 Aktu umowy: było:

2. Dokumenty składające się na Umowę będą traktowane jako wzajemnie uzupełniające się.
W przypadku rozbieżności w dokumentach będą one uważane oraz odczytywane i interpretowane jako część Umowy w następującym porządku pierwszeństwa:
- (a) niniejszy Akt Umowy,
 - (b) Warunki Szczególne Kontraktu,
 - (c) Warunki Ogólne Kontraktu,
 - (d) Specyfikacje Istotnych Warunków Zamówienia,
 - (e) Opis Przedmiotu Zamówienia – Wymagania Zamawiającego,
 - (f) Specyfikacje Techniczne Wykonania i Odbioru Robót Budowlanych,
 - (g) Dokumentacja projektowa,
 - (h) Wykaz Cen,
 - (i) Formularz Oferty Wykonawcy z Załącznikiem,
 - (j) Pozostałe dokumenty stanowiące Specyfikację Istotnych Warunków Zamówienia (wraz z pytaniami Wykonawców i odpowiedziami Zamawiającego oraz jej modyfikacjami) niewymienione wyżej,
 - (k) pozostałe Dokumenty Ofertowe.
- Wszelkie uzupełnienia winny być odczytywane w takiej samej kolejności jak dokumenty, które modyfikują. W przypadku rozbieżności w zakresie zapisów poszczególnych dokumentów Wykonawca zobowiązany jest zastosować zapisy bardziej restrykcyjne.
- jest:
2. Dokumenty składające się na Umowę będą traktowane jako wzajemnie uzupełniające się.
W przypadku rozbieżności w dokumentach będą one uważane oraz odczytywane i interpretowane jako część Umowy w następującym porządku pierwszeństwa:
- (a) niniejszy Akt Umowy,
 - (b) Warunki Szczególne Kontraktu,
 - (c) Warunki Ogólne Kontraktu,
 - (d) Specyfikacje Istotnych Warunków Zamówienia,
 - (e) Opis Przedmiotu Zamówienia – Wymagania Zamawiającego,
 - (f) Dokumentacja projektowa, Specyfikacje Techniczne Wykonania i Odbioru Robót Budowlanych,
 - (g) Wykaz Cen
 - (h) Formularz Oferty Wykonawcy z Załącznikiem,
 - (i) Pozostałe dokumenty stanowiące Specyfikację Istotnych Warunków Zamówienia (wraz z pytaniami Wykonawców i odpowiedziami Zamawiającego oraz jej modyfikacjami) niewymienione wyżej,
 - (j) pozostałe Dokumenty Ofertowe.



Wszelkie uzupełnienia winny być odczytywane w takiej samej kolejności jak dokumenty, które modyfikują. W przypadku rozbieżności w zakresie zapisów poszczególnych dokumentów Wykonawca zobowiązany jest zastosować zapisy bardziej restrykcyjne.

Z poważaniem

wz. PREZYDENTA MIASTA

Jacek Szymankiewicz
Zastępca Prezydenta Miasta

DYREKTOR
Wydziału Administracyjnego

Bogumiła Wypkowska
(1)

Nr referencyjny nadany przez Zamawiającego WAD-VI.271.110.2018.AJD

Załącznik nr 3 do SIWZ

FORMULARZ OFERTY

Nazwa zamówienia:

*Wykonanie robót budowlanych w ramach projektu pn.
„Centrum Edukacji Zawodowej przy ul. Warszawskiej w Gorzowie Wlkp.
w ramach Centrum Edukacji Zawodowej i Biznesu”*

ZAMAWIAJĄCY:

Miasto Gorzów Wlkp.
ul. Sikorskiego 3-4
66-400 Gorzów Wlkp.
Rzeczpospolita Polska

WYKONAWCA:

Niniejsza oferta zostaje złożona przez:¹

L.p.	Nazwa(y) Wykonawcy(ów)	Adres(y) Wykonawcy(ów)

OSOBA UPRAWNIONA DO KONTAKTÓW:

Imię i nazwisko	
Adres	
Numer telefonu	
Numer faksu	
Adres e-mail	

Ja (my) niżej podpisany(i) oświadczam(y), że:

1. Zapoznałem się z treścią SIWZ dla niniejszego zamówienia.

¹ Wykonawca modeluje tabelę poniżej w zależności od swego składu

2. Gwarantuję wykonanie całości niniejszego zamówienia zgodnie z treścią: SIWZ, wyjaśnień do SIWZ oraz jej modyfikacji.
3. Cena całkowita mojej (naszej) oferty netto za realizację całości niniejszego zamówienia wynosi PLN (słownie: PLN), plus należny podatek VAT PLN (słownie: PLN), stawka VAT%, co stanowi łącznie kwotę brutto..... PLN (słownie: PLN).
4. Podana cena obejmuje wszystkie koszty niezbędne do należytego wykonania niniejszego zamówienia
5. Dodatkowi specjaliści²

Ilość specjalistów dodatkowych	Wybór Wykonawcy ³
Dodatkowi kierownicy robót w branży sanitarnej	
0 dodatkowych specjalistów	
1 dodatkowy specjalista	
2 dodatkowych specjalistów	
Dodatkowi kierownicy robót w branży konstrukcyjno-budowlanej	
0 dodatkowych specjalistów	
1 dodatkowy specjalista	
2 dodatkowych specjalistów	

Dodatkowi kierownicy robót w branży sanitarnej

1. Imię i nazwisko.....nr uprawnień.....
2. Imię i nazwisko.....nr uprawnień.....

Dodatkowi kierownicy robót w branży konstrukcyjno-budowlanej

1. Imię i nazwisko.....nr uprawnień.....
2. Imię i nazwisko.....nr uprawnień.....

6. Doświadczenie Przedstawiciela Wykonawcy⁴.

² **Dodatkowi specjaliści** – ocenie poddana zostanie ilość dodatkowych specjalistów (kierowników robót) w branży sanitarnej i konstrukcyjno-budowlanej. W przypadku zaproponowania dodatkowego specjalisty, wymaga się aby posiadał uprawnienia budowlane do kierowania robotami budowlanymi odpowiednio w specjalności instalacyjnej w zakresie sieci, instalacji i urządzeń cieplnych, wentylacyjnych, gazowych, wodociągowych i kanalizacyjnych bez ograniczeń lub specjalności konstrukcyjno-budowlanej w rozumieniu ustawy z dnia 07 lipca 1994 r. Prawo budowlane(Dz. U. z 2017 r. poz. 1332 z późn. zm.) lub odpowiadające im uprawnienia budowlane wydane na podstawie wcześniej obowiązujących przepisów albo uprawnioną do sprawowania samodzielnej funkcji technicznej w budownictwie na podstawie odrębnych przepisów prawa, w tym także posiadającą uprawnienia równoważne według przepisów kraju ich uzyskania.

Wykonawca zaznacza odpowiednio:

„0 dodatkowych specjalistów” – gdy nie przewiduje dodatkowych specjalistów;

„1 dodatkowy specjalista” – gdy przewiduje 1 dodatkowego specjalistę w poszczególnych branżach

„2 dodatkowych specjalistów” - gdy przewiduje 2 dodatkowych kierowników robót w poszczególnych branżach

³ Należy zaznaczyć opcję.

⁴ Doświadczenie Przedstawiciela Wykonawcy – ocenie poddane zostanie doświadczenie Przedstawiciela Wykonawcy zakresie określonym w pkt V. 1 ppkt 1.2 pppkt 3 c 1) SIWZ, tj. doświadczenie w zarządzaniu (pełnienie funkcji na stanowiskach kierowniczych takich jak Przedstawiciel Wykonawcy, Dyrektor Kontraktu, Zastępca Dyrektora Kontraktu Kierownik Projektu lub Zastępca, Rezydent) projektem z zakresu budownictwa użyteczności publicznej lub zamieszkania zbiorowego, przy czym

Doświadczenie Przedstawiciela Wykonawcy	Wybór Wykonawcy ⁵
2 inwestycje	
3 inwestycje	
4 inwestycje	
5 i więcej inwestycji	

Imię i nazwisko Przedstawiciela Wykonawcy, na którego powołuje się Wykonawca

.....

nr uprawnień.....

Lp.	Pełniona funkcja kierownicza	Zakres projektu (z zakresu budownictwa użyteczności publicznej lub zamieszkania zbiorowego).	Wartość netto w PLN
1.			
2.			
3.			
4.			
5.			
6.			
I więcej			

- Niniejsza oferta jest ważna przez 60 dni, (bieg terminu związania ofertą rozpoczyna się wraz z upływem terminu składania ofert).
- Akceptuję(emy) bez zastrzeżeń wzór umowy przedstawiony w Załączniku nr 2 do SIWZ,
- W przypadku uznania mojej (naszej) oferty za najkorzystniejszą, umowę zobowiązuję(emy) się zawrzeć w miejscu i terminie, jakie zostaną wskazane przez Zamawiającego oraz zobowiązuję(emy) się zabezpieczyć umowę zgodnie z treścią rozdziału 15 SIWZ,

wartość robót zakończonych lub odebranych świadectwem przejęcia (albo innym dokumentem równoważnym) wynosi, co najmniej 30 000 000,00 PLN (netto).

Wykonawca zaznacza odpowiednio:

„2 inwestycje” - gdy posiada doświadczenie w zarządzaniu (pełnienie funkcji na stanowiskach kierowniczych takich jak Przedstawiciel Wykonawcy, Dyrektor Kontraktu, Zastępca Dyrektora Kontraktu Kierownik Projektu lub Zastępca, Rezydent) dwoma (2) projektami z zakresu budownictwa użyteczności publicznej lub zamieszkania zbiorowego, przy czym wartość robót zakończonych lub odebranych świadectwem przejęcia (albo innym dokumentem równoważnym) wynosi, co najmniej 30 000 000,00 PLN (netto).

„3 inwestycje” - gdy posiada doświadczenie w zarządzaniu (pełnienie funkcji na stanowiskach kierowniczych takich jak Przedstawiciel Wykonawcy, Dyrektor Kontraktu, Zastępca Dyrektora Kontraktu Kierownik Projektu lub Zastępca, Rezydent) trzema (3) projektami z zakresu budownictwa użyteczności publicznej lub zamieszkania zbiorowego, przy czym wartość robót zakończonych lub odebranych świadectwem przejęcia (albo innym dokumentem równoważnym) wynosi, co najmniej 30 000 000,00 PLN (netto).

„4 inwestycje” - gdy posiada doświadczenie w zarządzaniu (pełnienie funkcji na stanowiskach kierowniczych takich jak Przedstawiciel Wykonawcy, Dyrektor Kontraktu, Zastępca Dyrektora Kontraktu Kierownik Projektu lub Zastępca, Rezydent) czterema (4) projektami z zakresu budownictwa użyteczności publicznej lub zamieszkania zbiorowego, przy czym wartość robót zakończonych lub odebranych świadectwem przejęcia (albo innym dokumentem równoważnym) wynosi, co najmniej 30 000 000,00 PLN (netto).

„5 i więcej inwestycji” - gdy posiada doświadczenie w zarządzaniu (pełnienie funkcji na stanowiskach kierowniczych takich jak Przedstawiciel Wykonawcy, Dyrektor Kontraktu, Zastępca Dyrektora Kontraktu Kierownik Projektu lub Zastępca, Rezydent) pięcioma (5) i więcej projektami z zakresu budownictwa użyteczności publicznej lub zamieszkania zbiorowego, przy czym wartość robót zakończonych lub odebranych świadectwem przejęcia (albo innym dokumentem równoważnym) wynosi, co najmniej 30 000 000,00 PLN (netto).

Jeżeli Wykonawca w formularzu nie wskaże informacji na temat doświadczenia Wykonawcy, oferta otrzyma 0 pkt. w niniejszym kryterium.

⁵ Należy zaznaczyć jedną opcję.

10. Oświadczam(y), że żadne z informacji zawartych w ofercie nie stanowią tajemnicy przedsiębiorstwa w rozumieniu przepisów o zwalczaniu nieuczciwej konkurencji / wskazane poniżej informacje zawarte w ofercie stanowią tajemnicę przedsiębiorstwa w rozumieniu przepisów o zwalczaniu nieuczciwej konkurencji i w związku z niniejszym nie mogą być one udostępniane, w szczególności innym uczestnikom postępowania:

L.p.	Oznaczenie rodzaju (nazwy) informacji	Strony w ofercie (wyrażone cyfrą)	
		od	do

Wobec powyższego - w celu wykazania, że informacje przez nas wskazane stanowią tajemnicę przedsiębiorstwa wraz z ofertą składamy następujące dokumenty/oświadczenia:

- 1)
- 2); (...) ⁶

11. Oświadczamy, że jesteśmy małym lub średnim przedsiębiorstwem

- TAK
 NIE

12. Wadium wniesione w formie pieniądza należy zwrócić na rachunek:⁷

13. Nie zamierzam(y) powierzać do podwykonania żadnej części niniejszego zamówienia / następujące części niniejszego zamówienia zamierzam(y) powierzyć podwykonawcom]⁸:

I.p.	Nazwa części zamówienia	Nazwa i adres podwykonawcy

14. Oświadczamy, że w celu wykazania spełnienia warunków udziału w postępowaniu, o których mowa w art. 22 ust. 1 ustawy Pzp, powołujemy się na zasadach określonych w art. 25a ust. 3 ustawy Pzp, na zasoby następujących podmiotów:

- 1)
- 2)
- (.....)

⁶ Wykonawca usuwa niepotrzebne

⁷ Wypełnia wyłącznie Wykonawca, który złożył wadium w pieniądzu

⁸ Wykonawca usuwa niepotrzebne.

I zamierzamy powierzyć im wykonanie następujących czynności zamówienia:

- 1)
- 2)
- (...)

15. Wybór oferty nie prowadzi /będzie prowadzić do powstania u Zamawiającego obowiązku podatkowego⁹.

Powyższy obowiązek podatkowy będzie dotyczył¹⁰ objętych przedmiotem zamówienia, podlegających mechanizmowi odwróconego obciążenia VAT, a ich wartość netto (bez kwoty podatku) będzie wynosiła¹¹ zł.

16. HASŁO DOSTĘPU DO JEDZ

Hasło dostępu do JEDZ stanowiącego wstępne potwierdzenie, że Wykonawca nie podlega wykluczeniu oraz spełnia warunki udziału w postępowaniu:

Oświadczenie, o którym mowa powyżej zostało przekazane na skrzynkę poczty elektronicznej Zamawiającego: z konta Wykonawcy:
(*należy podać adresy e-mail*).

17. OBOWIĄZEK INFORMACYJNY RODO

Oświadczam, że wypełniłem obowiązki informacyjne przewidziane w art. 13 lub art. 14 RODO¹⁾ wobec osób fizycznych, od których dane osobowe bezpośrednio lub pośrednio pozyskałem w celu ubiegania się o udzielenie zamówienia publicznego w niniejszym postępowaniu.*

¹⁾ rozporządzenie Parlamentu Europejskiego i Rady (UE) 2016/679 z dnia 27 kwietnia 2016 r. w sprawie ochrony osób fizycznych w związku z przetwarzaniem danych osobowych i w sprawie swobodnego przepływu takich danych oraz uchylenia dyrektywy 95/46/WE (ogólne rozporządzenie o ochronie danych) (Dz. Urz. UE L 119 z 04.05.2016, str. 1).

* W przypadku gdy wykonawca nie przekazuje danych osobowych innych niż bezpośrednio jego dotyczących lub zachodzi wyłączenie stosowania obowiązku informacyjnego, stosownie do art. 13 ust. 4 lub art. 14 ust. 5 RODO treści oświadczenia wykonawca nie składa (usunięcie treści oświadczenia np. przez jego wykreślenie).

PODPIS(Y):

Lp.	Nazwa(y) Wykonawcy(ów)	Nazwisko i imię osoby (osób) upoważnionej(ych) do podpisania niniejszej oferty w imieniu Wykonawcy(ów)	Podpis(y) osoby(osób) upoważnionej(ych) do podpisania niniejszej oferty w imieniu Wykonawcy(ów)	Pieczęć(cie) Wykonawcy(ów)	Miejscowość i data

⁹ Wykonawca wykreśla niepotrzebne.

¹⁰ Wpisać nazwę/rodzaj towaru lub usługi, które będą prowadziły do powstania u zamawiającego obowiązku podatkowego zgodnie z przepisami o podatku od towarów i usług.

¹¹ Wpisać wartość netto (bez kwoty podatku) towaru/towarów lub usługi/usług podlegających mechanizmowi odwróconego obciążenia VAT, wymienionych wcześniej.

1.					
2.					