

SPECYFIKACJE TECHNICZNE

„ Utrzymanie infrastruktury komunikacji publicznej”

Spis Treści

DM-00.00.00	WYMAGANIA OGÓLNE	3
	INSTRUKCJA GOSPODAROWANIA MATERIAŁAMI DROGOWYMI POCHODZĄCYMI Z ROZBIÓRKI	12
D-00.00.01a	NAPRAWA LUB WYMIANA ELEMENTÓW WIAT PRZYSTANKOWYCH	15
D-01.02.04	ROBOTY ROZBIÓRKOWE, WYWÓZ ZŁOMU I GRUZU, PRZEWIEZIENIE MATERIAŁÓW Z ROZBIÓRKI NADAJĄCYCH SIĘ DO PONOWNEGO WBUDOWANIA.....	23
D-03.02.01	REGULACJA PIONOWA STUDNI I ZAWORÓW	26
D-04.01.01	WYKONANIE KORYTA WRAZ Z PROFILOWANIEM I ZAGĘSZCZENIEM PODŁOŻA.....	30
D-04.02.01	WARSTWA ODSĄCZAJĄCA.....	33
D-04.06.11	PODBUDOWA z Betonu c16/20	37
D-05.03.01a	NAWIERZCHNIA Z KOSTKI KAMIENNEJ	41
D-05.03.04-1	NAWIERZCHNIA z Betonu c25/30	46
D-05.03.04-2	NAWIERZCHNIA z Betonu c30/37	57
D-05.03.23	NAWIERZCHNIA Z KOSTKI BRUKOWEJ BETONOWEJ.....	66
D-06.01.01	HUMUSOWANIE Z OBSIANIEM TRAWĄ	72
D-08.01.01	KRAWĘŻNIKI BETONOWE.....	74
D-08.01.02	KRAWĘŻNIKI KAMIENNE.....	79
D-08.02.01	NAWIERZCHNIA Z PŁYT CHODNIKOWYCH I PŁYT OSTRZEGAWCZYCH.....	82
D-08.03.01	BETONOWE OBRZEŻA CHODNIKOWE	87

DM-00.00.00 WYMAGANIA OGÓLNE

1. WSTĘP

1.1. Przedmiot ST

Przedmiotem niniejszej specyfikacji technicznej są wymagania dotyczące wykonania i odbioru robót związanych z utrzymaniem w należytym stanie technicznym wiat przystankowych, peronów i zatok autobusowych w celu zachowania bezpieczeństwa pasażerów i innych uczestników ruchu drogowego oraz zapewnienie estetyki i funkcjonalności obiektów, które zostaną wykonane w ramach zadania pn.: „Utrzymanie infrastruktury komunikacji publicznej na terenie miasta Gorzowa Wlkp.”

1.2. Zakres stosowania ST

Specyfikacja techniczna, stosowana jako dokument przetargowy i kontraktowy przy zlecaniu i realizacji robót wymienionych w podpunkcie 1.1.

1.3. Zakres robót objętych ST

Ustalenia zawarte w niniejszej specyfikacji obejmują wymagania ogólne, wspólne dla robót objętych wymienionymi niżej specyfikacjami:

1.4. Określenia podstawowe

Użyte w ST wymienione poniżej określenia należy rozumieć w każdym przypadku następująco:

Wiat przystankowa – konstrukcja zaprojektowana jako osłona dla pasażerów przebywających na przystankach autobusowych i tramwajowych oczekujących na komunikację miejską.

Przystanek autobusowy – miejsce zatrzymywania autobusów dla wymiany pasażerów, urządzone na koronie drogi i przeznaczone dla autobusów komunikacji zbiorowej.

Zatoka autobusowa – miejsce przy drodze z nawierzchnią twardą przeznaczone do zjazdu autobusów na przystanek autobusowy

Peron – utwardzona powierzchnia części przystanku autobusowego położona bezpośrednio przy zatoce autobusowej oraz wiacie.

Budowla drogowa – obiekt budowlany, nie będący budynkiem, stanowiący całość techniczno-użytkową (droga) albo jego część stanowiącą odrębny element konstrukcyjny lub technologiczny (obiekt mostowy, korpus ziemny, węzeł).

Inżynier – osoba pełniąca nadzór nad robotami z ramienia Zamawiającego.

Jezdnia – część drogi przeznaczona do ruchu pojazdów.

Kierownik budowy – osoba wyznaczona przez Wykonawcę, upoważniona do kierowania robotami i do występowania w jego imieniu w sprawach realizacji kontraktu.

Korona drogi – jezdnie z pobocznymi, pasami awaryjnego postoju lub pasami przeznaczonymi do ruchu pieszych, zatokami autobusowymi lub postojowymi, a przy drogach dwujezdniowych - również z pasem dzielącym jezdnie.

Konstrukcja nawierzchni – układ warstw nawierzchni wraz ze sposobem ich połączenia.

Koryto – element uformowany w korpusie drogowym w celu ułożenia w nim konstrukcji nawierzchni.

Rejestr obmiarów – akceptowany przez Inżyniera zeszyt z ponumerowanymi stronami, służący do wpisywania przez Wykonawcę obmiarów dokonywanych robót w formie wyliczeń, szkiców i ew. dodatkowych załączników. Wpisy w rejestrze obmiarów podlegają potwierdzeniu przez Inżyniera.

Laboratorium – drogowe lub inne laboratorium badawcze, zaakceptowane przez Zamawiającego, niezbędne do przeprowadzenia wszelkich badań i prób związanych z oceną jakości materiałów oraz robót.

Materiały – wszelkie tworzywa niezbędne do wykonania robót, zgodne ze specyfikacjami technicznymi, zaakceptowane przez Inżyniera.

Nawierzchnia – warstwa lub zespół warstw służących do przejmowania i rozkładania obciążeń od ruchu na podłoże gruntowe i zapewniających dogodne warunki dla ruchu.

- Warstwa ścieralna - górna warstwa nawierzchni poddana bezpośrednio oddziaływaniu ruchu i czynników atmosferycznych.
- Warstwa wiążąca - warstwa znajdująca się między warstwą ścieralną a podbudową, zapewniająca lepsze rozłożenie naprężeń w nawierzchni i przekazywanie ich na podbudowę.
- Warstwa wyrównawcza - warstwa służąca do wyrównania nierówności podbudowy lub profilu istniejącej nawierzchni.
- Podbudowa - dolna część nawierzchni służąca do przenoszenia obciążeń od ruchu na podłoże. Podbudowa może składać się z podbudowy zasadniczej i podbudowy pomocniczej.
- Podbudowa zasadnicza - górna część podbudowy spełniająca funkcje nośne w konstrukcji nawierzchni. Może ona składać się z jednej lub dwóch warstw.
- Podbudowa pomocnicza - dolna część podbudowy spełniająca, obok funkcji nośnych, funkcje zabezpieczenia nawierzchni przed działaniem wody, mrozu i przenikaniem cząstek podłoża. Może zawierać warstwę mrozoochronną, odsączającą lub odcinającą.

- g) Warstwa mrozoochronna - warstwa, której głównym zadaniem jest ochrona nawierzchni przed skutkami działania mrozu.
- h) Warstwa odcinająca - warstwa stosowana w celu uniemożliwienia przenikania cząstek drobnych gruntu do warstwy nawierzchni leżącej powyżej.
- i) Warstwa odsączająca - warstwa służąca do odprowadzenia wody przedostającej się do nawierzchni.

Niweleta – wysokościowe i geometryczne rozwinięcie na płaszczyźnie pionowego przekroju w osi drogi lub obiektu mostowego.

Objazd tymczasowy – droga specjalnie przygotowana i odpowiednio utrzymana do przeprowadzenia ruchu publicznego na okres budowy.

Odpowiednia (bliska) zgodność – zgodność wykonywanych robót z dopuszczonymi tolerancjami, a jeśli przedział tolerancji nie został określony - z przeciętnymi tolerancjami, przyjmowanymi zwyczajowo dla danego rodzaju robót budowlanych.

Pas drogowy – wydzielony liniami granicznymi pas terenu przeznaczony do umieszczania w nim drogi i związanych z nią urządzeń oraz drzew i krzewów. Pas drogowy może również obejmować teren przewidziany do rozbudowy drogi i budowy urządzeń chroniących ludzi i środowisko przed uciążliwościami powodowanymi przez ruch na drodze.

Pobocze – część korony drogi przeznaczona do chwilowego postoju pojazdów, umieszczenia urządzeń organizacji i bezpieczeństwa ruchu oraz do ruchu pieszych, służąca jednocześnie do bocznego oparcia konstrukcji nawierzchni.

Podłoże nawierzchni – grunt rodzimy lub nasypowy, leżący pod nawierzchnią do głębokości przemarzania.

Podłoże ulepszone nawierzchni – górna warstwa podłoża, leżąca bezpośrednio pod nawierzchnią, ulepszona w celu umożliwienia przejęcia ruchu budowlanego i właściwego wykonania nawierzchni.

Polecenie Inżyniera – wszelkie polecenia przekazane Wykonawcy przez Inżyniera, w formie pisemnej lub ustnej, dotyczące sposobu realizacji robót lub innych spraw związanych z prowadzeniem budowy.

Przeszkoda sztuczna – dzieło ludzkie, stanowiące utrudnienie w realizacji zadania budowlanego, na przykład droga, kolej, rurociąg, kanał, ciąg pieszy lub rowerowy itp.

Rekultywacja – roboty mające na celu uporządkowanie i przywrócenie pierwotnych funkcji terenom naruszonym w czasie realizacji zadania budowlanego.

Przedmiar robót – wykaz robót z podaniem ich ilości (przedmiarem) w kolejności technologicznej ich wykonania.

Tren budowy – teren udostępniony przez Zamawiającego dla wykonania na nim robót oraz inne miejsca wymienione w kontrakcie jako tworzące część terenu budowy.

Zadanie – całość robót przewidzianych do wykonania w okresie obowiązywania umowy.

Normy państwowe, instrukcje i przepisy wymienione w niniejszej ST będą stosowane przez Wykonawcę w języku polskim. Normy te winny być uważane za integralną część i odczytywane w powiązaniu z rysunkami i ST, najnowsze lub poprawione wydania norm.

1.5. Ogólne wymagania dotyczące robót

Wykonawca jest odpowiedzialny za jakość wykonanych robót, bezpieczeństwo wszelkich czynności na terenie robót, metody użyte podczas robót oraz za ich zgodność ze ST i poleceniami Inżyniera.

1.5.1. Przekazanie terenu robót

Wykonawca na czas wykonywanych prac przejmuje teren robót zgodnie z każdorazowym zleconym zakresem prac.

Na Wykonawcy spoczywa odpowiedzialność za ochronę punktów pomiarowych oraz pikietażu do chwili odbioru końcowego robót. Uszkodzone lub zniszczone znaki geodezyjne Wykonawca odtworzy i utrwali na własny koszt.

1.5.2. Zgodność robót z ST

Specyfikacje Techniczne oraz Tabela Elementów Rozliczeniowych przekazana przez Inżyniera Wykonawcy stanowią część umowy, a wymagania wyszczególnione w choćby jednym z nich są obowiązujące dla Wykonawcy tak jakby zawarte były w całej dokumentacji.

W przypadku rozbieżności w ustaleniach poszczególnych dokumentów obowiązuje n.w. kolejność ich ważności:

- Umowa,
- Specyfikacja Istotnych Warunków Zamówienia,
- Specyfikacje Techniczne Wykonania i Odbioru Robót,
- Dokumentacja techniczna, jeżeli jest wymagana,
- Tabela Elementów Rozliczeniowych.

Wykonawca nie może wykorzystywać błędów lub opuszczeń w dokumentach kontraktowych, a o ich wykryciu winien natychmiast powiadomić Inżyniera, który dokona odpowiednich zmian i poprawek.

W przypadku rozbieżności opis wymiarów ważniejszy jest od odczytu ze skali rysunków.

Wszystkie wykonane roboty i dostarczone materiały będą zgodne z ST i TER.

Dane określone w ST będą uważane za wartości docelowe, od których dopuszczalne są odchylenia w ramach określonego przedziału tolerancji. Cechy materiałów muszą być jednorodne i wykazywać zgodność z określonymi wymaganiami, a rozrzuty tych cech nie mogą przekraczać dopuszczalnego przedziału tolerancji.

W przypadku, gdy materiały lub roboty nie będą w pełni zgodne z ST i wpłynie to na niezadowalającą jakość robót, to takie materiały zostaną zastąpione innymi, a roboty rozebrane i wykonane ponownie na koszt Wykonawcy.

1.5.3. Zabezpieczenie terenu robót

Wykonawca jest zobowiązany do utrzymania ruchu publicznego na terenie robót, w okresie realizacji prac, aż do zakończenia i odbioru robót.

Wykonawca mając na uwadze zapewnienie odpowiedniego bezpieczeństwa zobowiązany jest do utrzymania należytego porządku na terenie prowadzenia prac, wyznaczenie pieszych ciągów komunikacyjnych z jednoczesnym oznakowaniem i zabezpieczeniem terenu, na którym prowadzone będą prace.

Przed przystąpieniem do robót stanowiących utrudnienie w ruchu Wykonawca przedstawi Inżynierowi do zatwierdzenia, uzgodniony z odpowiednim zarządem drogi i organem zarządzającym ruchem, projekt organizacji ruchu i zabezpieczenia robót w okresie ich trwania. W zależności od potrzeb i postępu robót projekt organizacji ruchu powinien być na bieżąco aktualizowany przez Wykonawcę. Każda zmiana, w stosunku do zatwierdzonego projektu organizacji ruchu, wymaga każdorazowo ponownego zatwierdzenia projektu.

Wykonawca mając na uwadze zapewnienie odpowiedniego bezpieczeństwa zobowiązany jest do utrzymania należytego porządku na terenie prowadzenia prac, wyznaczenie pieszych ciągów komunikacyjnych z jednoczesnym oznakowaniem i zabezpieczeniem terenu, na którym prowadzone będą prace.

Fakt przystąpienia do robót powodujących utrudnienia w ruchu pojazdów i pieszych powyżej 6 godzin Wykonawca obwieści publicznie przed ich rozpoczęciem w sposób uzgodniony z Inżynierem oraz przez umieszczenie, w miejscach i ilościach określonych przez Inżyniera, tablic informacyjnych, których treść będzie zatwierdzona przez Inżyniera. Tablice informacyjne będą utrzymywane przez Wykonawcę w dobrym stanie przez cały okres realizacji robót.

Koszt związane z zabezpieczeniem terenu wykonywanych pracy nie podlegają odrębnej zapłacie i przyjmuje się, że są włączone w ceny jednostkowe.

1.5.4. Ochrona środowiska w czasie wykonywania robót

Wykonawca ma obowiązek znać i stosować w czasie prowadzenia robót wszelkie przepisy dotyczące ochrony środowiska naturalnego.

W okresie trwania budowy i wykańczania robót Wykonawca będzie:

- utrzymywać teren budowy i wykopy w stanie bez wody stojącej,
- podejmować wszelkie uzasadnione kroki mające na celu stosowanie się do przepisów i norm dotyczących ochrony środowiska na terenie i wokół terenu robót oraz będzie unikać uszkodzeń lub uciążliwości dla osób lub dóbr publicznych i innych, a wynikających z nadmiernego hałasu, wibracji, zanieczyszczenia lub innych przyczyn powstałych w następstwie jego sposobu działania.

Stosując się do tych wymagań będzie miał szczególny wzgląd na:

- lokalizację baz, warsztatów, magazynów, składowisk, ukopów i dróg dojazdowych,
- środki ostrożności i zabezpieczenia przed:
 - zanieczyszczeniem zbiorników i cieków wodnych pyłami lub substancjami toksycznymi,
 - zanieczyszczeniem powietrza pyłami i gazami,
 - możliwością powstania pożaru.

Koszty związane z ochroną środowiska nie podlegają odrębnej zapłacie i przyjmuje się, że są włączone w ceny jednostkowe.

1.5.5. Ochrona przeciwpożarowa

Wykonawca będzie przestrzegać przepisy ochrony przeciwpożarowej. Wykonawca będzie utrzymywać, wymagany na podstawie odpowiednich przepisów sprawny sprzęt przeciwpożarowy w maszynach i pojazdach.

Materiały łatwopalne będą składowane w sposób zgodny z odpowiednimi przepisami i zabezpieczone przed dostępem osób trzecich.

Wykonawca będzie odpowiedzialny za wszelkie straty spowodowane pożarem wywołanym, jako rezultat realizacji robót albo przez personel Wykonawcy.

Koszty związane z ochroną przeciwpożarową nie podlegają odrębnej zapłacie i przyjmuje się, że są włączone w ceny jednostkowe.

1.5.6. Materiały szkodliwe dla otoczenia

Materiały, które w sposób trwały są szkodliwe dla otoczenia, nie będą dopuszczone do użycia.

Nie dopuszcza się użycia materiałów wywołujących szkodliwe promieniowanie o stężeniu większym od dopuszczalnego, określonego odpowiednimi przepisami.

Wszelkie materiały odpadowe użyte do robót będą miały aprobatę techniczną wydaną przez uprawnioną jednostkę, jednoznacznie określającą brak szkodliwego oddziaływania tych materiałów na środowisko. Materiały, które są szkodliwe dla otoczenia tylko w czasie robót, a po zakończeniu robót ich szkodliwość zanika (np. materiały pyłaste) mogą być użyte pod warunkiem przestrzegania wymagań technologicznych w budownictwie. Jeżeli wymagają tego odpowiednie przepisy Wykonawca powinien otrzymać zgodę na użycie tych materiałów od właściwych organów administracji państwowej.

Jeżeli Wykonawca użył materiałów szkodliwych dla otoczenia zgodnie ze specyfikacjami, a ich użycie spowodowało jakiekolwiek zagrożenie środowiska, to konsekwencje tego poniesie Zamawiający.

1.5.7. Ochrona własności publicznej i prywatnej

Wykonawca odpowiada za ochronę instalacji na powierzchni ziemi i za urządzenia podziemne, takie jak rurociągi, kable itp. oraz uzyska od odpowiednich władz będących właścicielami tych urządzeń potwierdzenie informacji dostarczonych mu przez Zamawiającego w ramach planu ich lokalizacji. Wykonawca zapewni właściwe oznaczenie i zabezpieczenie przed uszkodzeniem tych instalacji i urządzeń w czasie trwania robót.

O fakcie przypadkowego uszkodzenia tych instalacji Wykonawca bezzwłocznie powiadomi Inżyniera i zainteresowane władze oraz będzie z nimi współpracował dostarczając wszelkiej pomocy potrzebnej przy dokonywaniu napraw. Wykonawca będzie odpowiadać za wszelkie spowodowane przez jego działania uszkodzenia instalacji na powierzchni ziemi i urządzeń podziemnych wykazanych w dokumentach dostarczonych mu przez Zamawiającego.

Jeżeli teren robót przylega do terenów z zabudową mieszkaniową, Wykonawca będzie realizować roboty w sposób powodujący minimalne niedogodności dla mieszkańców. Wykonawca odpowiada za wszelkie uszkodzenia zabudowy mieszkaniowej w sąsiedztwie budowy, spowodowane jego działalnością.

Koszty związane z ochroną własności publicznej i prawnej nie podlegają odrębnej zapłacie i przyjmuje się, że są włączone w ceny jednostkowe.

1.5.8. Ograniczenie obciążeń osi pojazdów

Wykonawca stosować się będzie do ustawowych ograniczeń obciążenia na oś przy transporcie materiałów i wyposażenia na i z terenu robót. Uzyska on wszelkie niezbędne zezwolenia od władz, co do przewozu nietypowych wagowo ładunków i w sposób ciągły będzie o każdym takim przewozie powiadamiał osobę pełniącą nadzór nad robotami z ramienia Zamawiającego. Osoba pełniąca nadzór nad robotami z ramienia Zamawiającego może polecić, aby pojazdy nie spełniające tych warunków zostały usunięte z terenu robót.

1.5.9. Bezpieczeństwo i higiena pracy

Podczas realizacji robót Wykonawca będzie przestrzegać przepisów dotyczących bezpieczeństwa i higieny pracy.

W szczególności Wykonawca ma obowiązek zadbać, aby personel nie wykonywał pracy w warunkach niebezpiecznych i szkodliwych dla zdrowia oraz nie spełniających odpowiednich wymagań sanitarnych. Wykonawca zapewni i będzie utrzymywał wszelkie urządzenia zabezpieczające, socjalne oraz sprzęt i odpowiednią odzież dla ochrony życia i zdrowia osób zatrudnionych na budowie oraz dla zapewnienia bezpieczeństwa publicznego.

Uznaje się, że wszelkie koszty związane z wypełnieniem wymagań określonych powyżej nie podlegają odrębnej zapłacie i są uwzględnione w cenie umownej.

1.5.10. Ochrona i utrzymanie robót

Wykonawca będzie odpowiadał za ochronę robót i za wszelkie materiały i urządzenia używane do robót od daty rozpoczęcia do daty zakończenia robót (do wydania potwierdzenia zakończenia robót przez Inżyniera).

Wykonawca będzie utrzymywać roboty do czasu odbioru końcowego robót.

Jeśli Wykonawca w jakimkolwiek czasie zaniedba utrzymanie, to na polecenie Inżyniera powinien rozpocząć roboty utrzymaniowe nie później niż w 24 godziny po otrzymaniu tego polecenia.

1.5.11. Stosowanie się do prawa i innych przepisów

Wykonawca zobowiązany jest znać wszystkie przepisy wydane przez władze centralne i miejscowe oraz inne przepisy, regulaminy i wytyczne, które są w jakimkolwiek sposób związane z wykonywanymi robotami i będzie w pełni odpowiedzialny za przestrzeganie tych postanowień podczas prowadzenia robót.

1.5.12. Równoważność norm i zbiorów przepisów prawnych

W przypadku wystąpienia w którymkolwiek załączniku do SIWZ znaków towarowych, konkretnych norm, przepisów, aprobat, specyfikacji technicznych, które spełniać mają materiały, sprzęt i inne towary oraz wykonane i zbadane roboty, będą obowiązywać postanowienia najnowszego wydania lub poprawionego wydania powołanych norm i przepisów o ile w warunkach kontraktu nie postanowiono inaczej. W przypadku, gdy powołane normy i przepisy są państwowe lub odnoszą się do konkretnego kraju lub regionu, mogą być również stosowane rozwiązania równoważne. Za rozwiązania równoważne Zamawiający uzna takie rozwiązania, które umożliwiają uzyskanie efektu założonego przez Zamawiającego z pomocą innych rozwiązań technicznych.

1.5.13. Wykopaliska

Wszelkie wykopaliska, monety, przedmioty wartościowe, budowle oraz inne pozostałości o znaczeniu geologicznym lub archeologicznym odkryte na terenie budowy będą uważane za własność Zamawiającego. Wykonawca zobowiązany jest powiadomić osobę pełniącą nadzór nad robotami z ramienia Zamawiającego i postępować zgodnie z jego poleceniami.

2. MATERIAŁY

2.1. Źródła uzyskania materiałów

Materiały powinny odpowiadać wymogom wyrobów dopuszczonych do obrotu i stosowania w budownictwie określonych w ustawie Prawo budowlane oraz wymaganiom projektu, jeżeli ma zastosowanie, co, do jakości.

Zatwierdzenie partii materiałów z danego źródła nie oznacza automatycznie, że wszelkie materiały z danego źródła uzyskają zatwierdzenie.

Materiały wpływające na wygląd i estetykę obiektu będą uzgadniane z zamawiającym. Na każde żądanie Zamawiającego, Wykonawca zobowiązany jest okazać w stosunku do wskazanych materiałów certyfikat zgodności z Polska Normą lub dokument potwierdzający dopuszczenie wyrobu/materiału do obrotu i stosowania w budownictwie.

2.2. Materiały nie odpowiadające wymaganiom

Materiały nie odpowiadające wymaganiom zostaną przez Wykonawcę wywiezione z terenu robót. Każdy rodzaj robót, w którym znajdują się nie zbadane i nie zaakceptowane materiały, Wykonawca wykonuje na własne ryzyko, licząc się z jego nieprzyjęciem, usunięciem i niezapłaceniem.

2.3. Przechowywanie i składowanie materiałów

Wykonawca zapewni, aby tymczasowo składowane materiały, do czasu, gdy będą one potrzebne do robót, były zabezpieczone przed zanieczyszczeniami, zachowały swoją jakość i właściwość do robót i były dostępne do kontroli przez Inżyniera.

Miejsca czasowego składowania materiałów będą zlokalizowane w obrębie terenu robót w miejscach uzgodnionych z Inżynierem lub poza terenem robót w miejscach zorganizowanych przez Wykonawcę i zaakceptowanych przez Inżyniera.

2.4. Instrukcja gospodarowanie materiałami drogowymi pochodzącymi z rozbiórki

Wykonawca zobowiązany jest do stosowania zaleceń i nakazów wynikających z procedury gospodarowanie materiałami drogowymi pochodzącymi z rozbiórki, która stanowi Załącznik nr 1 do Specyfikacji technicznych wykonania i odbioru robót.

3. SPRZĘT

Wykonawca jest zobowiązany do używania jedynie takiego sprzętu, który nie spowoduje niekorzystnego wpływu na jakość wykonywanych robót. Sprzęt używany do robót powinien być zgodny z ofertą Wykonawcy i powinien odpowiadać pod względem typów i ilości wskazaniom zawartym w ST lub projekcie organizacji robót, zaakceptowanym przez Inżyniera. W przypadku braku ustaleń w wymienionych wyżej dokumentach, sprzęt powinien być uzgodniony i zaakceptowany przez Inżyniera. Liczba i wydajność sprzętu powinny gwarantować przeprowadzenie robót, zgodnie z zasadami określonymi w ST i wskazaniach Inżyniera.

Sprzęt będący własnością Wykonawcy lub wynajęty do wykonania robót ma być utrzymywany w dobrym stanie i gotowości do pracy. Powinien być zgodny z normami ochrony środowiska i przepisami dotyczącymi jego użytkowania.

Jeżeli charakter prac wymaga wariantowego użycia sprzętu przy wykonywanych robotach, Wykonawca powiadomi Inżyniera o swoim zamiarze wyboru i uzyska jego akceptację przed użyciem sprzętu. Wybrany sprzęt, po akceptacji Inżyniera, nie może być później zmieniany bez jego zgody.

Jakiegokolwiek sprzęt, maszyny, urządzenia i narzędzia nie gwarantujące zachowania warunków umowy, zostaną przez Inżyniera zdyskwalifikowane i nie dopuszczone do robót.

4. TRANSPORT

Wykonawca jest zobowiązany do stosowania jedynie takich środków transportu, które nie wpłyną niekorzystnie na jakość wykonywanych robót i właściwości przewożonych materiałów.

Liczba środków transportu powinna zapewniać prowadzenie robót zgodnie z zasadami określonymi w ST i wskazaniach Inżyniera, w terminie przewidzianym umową.

Przy ruchu na drogach publicznych pojazdy będą spełniać wymagania dotyczące przepisów ruchu drogowego w odniesieniu do dopuszczalnych obciążeń na osie i innych parametrów technicznych. Środki transportu nie odpowiadające warunkom dopuszczalnych obciążeń na osie mogą być dopuszczone przez Inżyniera, pod warunkiem przywrócenia stanu pierwotnego użytkowanych odcinków dróg na koszt Wykonawcy.

Wykonawca będzie usuwać na bieżąco, na własny koszt, wszelkie zanieczyszczenia, uszkodzenia spowodowane jego pojazdami na drogach publicznych oraz dojazdach do terenu budowy.

5. WYKONANIE ROBÓT

Realizacja prac prowadzona będzie zgodnie z obowiązującymi przepisami, normami i zasadami wiedzy technicznej oraz z należytą starannością w odniesieniu do ich wykonania, bezpieczeństwa, dobrej jakości i właściwej organizacji.

Wykonawca jest odpowiedzialny za prowadzenie robót zgodnie z warunkami umowy oraz za jakość zastosowanych materiałów i wykonywanych robót, za ich zgodność z Tabelą Elementów Rozliczeniowych, wymaganiami ST, projektem organizacji robót opracowanym przez Wykonawcę oraz poleceniami Inżyniera. Wykonawca jest odpowiedzialny za stosowane metody wykonywania robót.

6. KONTROLA JAKOŚCI ROBÓT

6.1. Zasady kontroli jakości robót

Celem kontroli robót będzie takie sterowanie ich przygotowaniem i wykonaniem, aby osiągnąć założoną jakość robót.

Wykonawca jest odpowiedzialny za pełną kontrolę robót i jakości materiałów. Wykonawca zapewni odpowiedni system kontroli, włączając personel, laboratorium, sprzęt, zaopatrzenie i wszystkie urządzenia niezbędne do pobierania próbek i badań materiałów oraz robót.

Wykonawca będzie przeprowadzać pomiary i badania materiałów oraz robót z częstotliwością zapewniającą stwierdzenie, że roboty wykonano zgodnie z wymaganiami zawartymi w ST i poleceniami Inżyniera.

Minimalne wymagania, co do zakresu badań i ich częstotliwość są określone w ST, normach i wytycznych. W przypadku, gdy nie zostały one tam określone, Inżynier ustali, jaki zakres kontroli jest konieczny, aby zapewnić wykonanie robót zgodnie z umową.

Wszystkie koszty związane z organizowaniem i prowadzeniem badań materiałów ponosi Wykonawca.

6.2. Pobieranie próbek

Zamawiający ma prawo żądać wykonania przez Wykonawcę badań jakościowo-ilościowych stosowanych materiałów budowlanych w przypadku o ile badania wykażą niezgodność stosowanych materiałów i wyrobów budowlanych z obowiązującymi przepisami, koszty pokrywa Wykonawca w przeciwnym wypadku koszty pokrywa Zamawiający.

Próbki będą pobierane losowo. Zaleca się stosowanie statystycznych metod pobierania próbek, opartych na zasadzie, że wszystkie jednostkowe elementy produkcji mogą być z jednakowym prawdopodobieństwem wytypowane do badań.

Inżynier będzie mieć zapewnioną możliwość udziału w pobieraniu próbek.

6.3. Badania i pomiary

Wszystkie badania i pomiary będą przeprowadzone zgodnie z wymaganiami norm. W przypadku, gdy normy nie obejmują jakiegokolwiek badania wymaganego w ST, stosować można wytyczne krajowe, albo inne procedury, zaakceptowane przez Inżyniera.

Przed przystąpieniem do pomiarów lub badań, Wykonawca powiadomi Inżyniera o rodzaju, miejscu i terminie pomiaru lub badania. Po wykonaniu pomiaru lub badania, Wykonawca przedstawi na piśmie ich wyniki do akceptacji Inżynierowi.

6.4. Raporty z badań

Wykonawca będzie przekazywać Inżynierowi kopie raportów z wynikami badań jak najszybciej.

6.5. Certyfikaty i deklaracje

Inżynier może dopuścić do użycia tylko te materiały, które zostały wprowadzone do obrotu zgodnie z przepisami i spełniają wymogi ST.

Jakiegokolwiek materiały, które nie spełniają tych wymagań będą odrzucone.

7. OBMIAR ROBÓT

7.1. Ogólne zasady obmiaru robót

Obmiar robót będzie określać faktyczny zakres wykonywanych robót zgodnie ze szczegółowym zakresem robót i ST, w jednostkach ustalonych w Tabeli Elementów Rozliczeniowych (TER).

Obmiaru robót dokonuje Wykonawca po powiadomieniu Inżyniera o zakresie obmierzanych robót i terminie obmiaru, co najmniej na 3 dni przed tym terminem.

Obmiar gotowych robót będzie przeprowadzony z częstością wymaganą do celu płatności na rzecz Wykonawcy lub w innym czasie określonym w umowie.

7.2. Zasady określania ilości robót i materiałów

Długości i odległości pomiędzy wyszczególnionymi punktami skrajnymi będą obmierzone poziomo wzdłuż linii osiowej.

Jeśli ST właściwe dla danych robót nie wymagają tego inaczej, objętości będą wyliczone w m³, jako długość pomnożona przez średni przekrój.

Ilości, które mają być obmierzone wagowo, będą ważone w tonach lub kilogramach zgodnie z wymaganiami ST.

7.3. Urządzenia i sprzęt pomiarowy

Wszystkie urządzenia i sprzęt pomiarowy, stosowany w czasie obmiaru robót będą zaakceptowane przez Inżyniera.

Urządzenia i sprzęt pomiarowy zostaną dostarczone przez Wykonawcę. Jeżeli urządzenia te lub sprzęt wymagają badań atestujących to Wykonawca będzie posiadać ważne świadectwa legalizacji.

Wszystkie urządzenia pomiarowe będą przez Wykonawcę utrzymywane w dobrym stanie, w całym okresie trwania robót.

7.4. Czas przeprowadzenia obmiaru

Obmiary będą przeprowadzone przed odbiorem końcowym robót, a także w przypadku występowania dłuższej przerwy w robotach.

Obmiar robót zanikających przeprowadza się w czasie ich wykonywania.

Obmiar robót podlegających zakryciu przeprowadza się przed ich zakryciem.

Roboty pomiarowe do obmiaru oraz nieodzowne obliczenia będą wykonane w sposób zrozumiały i jednoznaczny.

Wymiary skomplikowanych powierzchni lub objętości będą uzupełnione odpowiednimi szkicami umieszczonymi na karcie rejestru obmiarów. W razie braku miejsca szkice mogą być dołączone w formie oddzielnego załącznika do rejestru obmiarów, którego wzór zostanie uzgodniony z Inżynierem.

8. ODBIÓR ROBÓT

8.1. Rodzaje odbiorów robót

W zależności od ustaleń odpowiednich ST, roboty podlegają następującym etapom odbioru:

- a) odbiór robót zanikających i ulegających zakryciu,
- b) odbiór częściowy,
- c) odbiór końcowy robót (szczegółowego zakresu robót),
- d) odbiór końcowy zadania.

8.2. Odbiór robót zanikających i ulegających zakryciu

Odbiór robót zanikających i ulegających zakryciu polega na finalnej ocenie ilości i jakości wykonywanych robót, które w dalszym procesie realizacji ulegną zakryciu.

Odbiór robót zanikających i ulegających zakryciu będzie dokonany w czasie umożliwiającym wykonanie ewentualnych korekt i poprawek bez hamowania ogólnego postępu robót.

Odbioru robót dokonuje Inżynier.

Gotowość danej części robót do odbioru zgłasza Wykonawca powiadomieniem Inżyniera. Odbiór będzie przeprowadzony niezwłocznie, nie później jednak niż w ciągu 3 dni od daty otrzymania powiadomienia przez Wykonawcę o tym fakcie Inżyniera.

Jakość i ilość robót ulegających zakryciu ocenia Inżynier na podstawie dokumentów zawierających komplet wyników badań i w oparciu o przeprowadzone pomiary, w konfrontacji ze ST i uprzednimi ustaleniami.

8.3. Odbiór częściowy

8.4. Odbiór końcowy robót (szczegółowego zakresu robót)

Odbiór końcowy robót jest to odbiór poszczególnych szczegółowych zakresów robót zleconych każdorazowo przez Zamawiającego.

8.4.1. Zasady odbioru końcowego robót

Odbiór końcowy poszczególnych robót polega na finalnej ocenie rzeczywistego wykonania robót w odniesieniu do ich ilości, jakości i wartości.

Całkowite zakończenie robót oraz gotowość do odbioru będzie stwierdzona przez Wykonawcę powiadomieniem na piśmie (ewentualnie przez inne środki komunikacji) o tym fakcie Inżyniera.

Odbiór końcowy robót nastąpi w terminie ustalonym w dokumentach umowy, licząc od dnia potwierdzenia przez Inżyniera zakończenia robót i przyjęcia dokumentów, o których mowa w punkcie 8.4.2.

Odbioru końcowego robót dokona Inżynier (lub komisja powołana przez Zamawiającego) przy udziale Wykonawcy. Komisja odbierająca roboty dokona ich oceny jakościowej na podstawie przedłożonych

dokumentów, wyników badań i pomiarów, ocenie wizualnej oraz zgodności wykonania robót z ST, TER i dokumentacja projektową (w przypadku, gdy roboty będą realizowane na podstawie dokumentacji).

W przypadku stwierdzenia przez komisję lub Inżyniera, że jakość wykonywanych robót w poszczególnych asortymentach nieznacznie odbiega od wymaganej ST z uwzględnieniem tolerancji i nie ma większego wpływu na cechy eksploatacyjne obiektu i bezpieczeństwo ruchu, Inżynier lub komisja dokona potrąceń, oceniając pomniejszoną wartość wykonywanych robót w stosunku do wymagań przyjętych w dokumentach umowy.

8.4.2. Dokumenty do odbioru końcowego robót

Podstawowym dokumentem do dokonania odbioru końcowego robót jest protokół odbioru końcowego robót sporządzony wg wzoru ustalonego przez Zamawiającego.

Do odbioru końcowego robót Wykonawca jest zobowiązany przygotować następujące dokumenty:

- recepty i ustalenia technologiczne,
- rejestry obmiarów (oryginały),
- wyniki pomiarów kontrolnych oraz badań i oznaczeń laboratoryjnych, zgodne z ST,
- dokumenty potwierdzające wprowadzenie wbudowanych materiałów do obrotu zgodnie z obowiązującymi przepisami,
- dowody przekazania/pobrania z magazynu Zamawiającego materiałów z rozbiórki nadających się do ponownego wbudowania – w przypadku, gdy materiały takie wystąpią przy realizacji robót,
- w przypadku, gdy prace pod względem przygotowania dokumentacyjnego nie będą gotowe do odbioru końcowego, w porozumieniu z Wykonawcą zostanie wyznaczony ponowny termin odbioru końcowego robót,
- wszystkie zarządzone roboty poprawkowe lub uzupełniające będą zestawione wg wzoru ustalonego przez Zamawiającego.

Termin wykonania robót poprawkowych i robót uzupełniających wyznaczy Zamawiający.

8.4.3. Zasady odbioru końcowego zadania

Za odbiór końcowy zadania uważa się odbiór końcowy ostatniego szczegółowego zakresu robót zleconego przez Zamawiającego.

Do odbioru końcowego zadania stosuje się zasady jak dla odbioru końcowego robót.

9. PODSTAWA PŁATNOŚCI

9.1. Ustalenia ogólne

Podstawą płatności dla robót ujętych w Tabeli Elementów Rozliczeniowych (TER) jest ryczałtowa cena jednostkowa brutto skalkulowana przez Wykonawcę za jednostkę obmiarową ustaloną dla danej pozycji TER.

Ryczałtowe ceny jednostkowe brutto pozycji TER będą uwzględniać wszystkie czynności, wymagania i badania składające się na jej wykonanie, określone dla tej roboty w TER i ST, jak również następujące koszty: wszelkie roboty przygotowawcze, porządkowe, koszty projektu zmiany organizacji ruchu na czas wykonywania robót oraz jego uzgodnienia, koszty dostarczenia, zainstalowania i obsługi wszystkich tymczasowych urządzeń zabezpieczających jak: zapory, światła ostrzegawcze, sygnały itp. – dla robót stanowiących utrudniania w ruchu, wszystkie dodatkowe koszty uzyskania atestów, koszty BHP, ubezpieczenia robót, zabezpieczenia zaplecza oraz ochrony mienia itp., ochronę instalacji na powierzchni ziemi i urządzeń podziemnych jak kable, rurociągi itp. oraz ich właściwe oznaczenie w trakcie robót, w uzgodnieniu z ich właścicielami, koszty związane z odbiorami wykonanych robót i inne koszty wynikające z umowy.

Ryczałtowe ceny jednostkowe netto będą obejmować:

- robocizną bezpośrednią wraz z towarzyszącymi kosztami,
- wartość zużytych materiałów wraz z kosztami zakupu, magazynowania, ewentualnych ubytków i transportu na teren robót,
- wartość pracy sprzętu wraz z towarzyszącymi kosztami,
- koszty pośrednie, zysk kalkulacyjny i ryzyko,
- podatki obliczone zgodnie z obowiązującymi przepisami,
- inne koszty wyszczególnione w SIWZ i Umowie.

9.2. Organizacja ruchu

Koszty organizacji ruchu i jej likwidacji nie podlegają oddzielnej zapłacie, zostały uwzględnione w cenach jednostkowych i podpisanych warunkach umowy pomiędzy Zamawiającym i Wykonawcą.

Koszt organizacji ruchu obejmuje:

- a) opracowanie oraz uzgodnienie z Inżynierem Ruchu i odpowiednimi instytucjami projektu organizacji ruchu na czas trwania robót, wraz z dostarczeniem kopii projektu Inżynierowi i wprowadzaniem dalszych zmian i uzgodnień wynikających z postępu robót,

- b) ustawienie tymczasowego oznakowania i oświetlenia zgodnie z wymaganiami bezpieczeństwa ruchu,
- c) opłaty/dzierżawy terenu,
- d) przygotowanie terenu,
- e) konstrukcję oznakowań.

Koszt utrzymania organizacji ruchu obejmuje:

- a) oczyszczanie, przestawienie, przykrycie i usunięcie tymczasowych oznakowań pionowych, poziomych, barier i świateł,
- b) utrzymanie płynności ruchu publicznego.

Koszt likwidacji organizacji ruchu obejmuje:

- a) usunięcie wbudowanych materiałów i oznakowania,
- b) doprowadzenie terenu do stanu pierwotnego.

10. PRZEPISY ZWIĄZANE

1. Ustawa z dnia 7 lipca 1994 r. Prawo budowlane.
2. Ustawa z dnia 21 marca 1985 r. o Drogach publicznych.
3. Załącznik nr 1 do ST Wymagania ogólne: „Instrukcja gospodarowania materiałami drogowymi pochodzącymi z rozbiórki.

Roboty należy wykonać zgodnie z obowiązującymi normami i przepisami.

INSTRUKCJA GOSPODAROWANIA MATERIAŁAMI DROGOWYMI POCHODZĄCYMI Z ROZBIÓRKI

I. PRZEDMIOT I CEL INSTRUKCJI

Celem niniejszej instrukcji jest zapewnienie:

- prawidłowego obrotu materiałami drogowymi pochodzącymi z rozbiórki,
- prawidłowe magazynowanie i wydawanie materiałów,
- prawidłowego nadzoru sprawowanego nad nieruchomością magazynową.

II. ZAKRES I STOSOWANIE

Instrukcja obowiązuje jednostkę jaką jest Urząd Miasta Gorzowa Wlkp. oraz Dzierżawcę placu składowego, zgodnie z zawartą umową dzierżawy.

III. TERMINOLOGIA

Terminologia zastosowana w procedurze – wprowadza się następujące definicje:

- 1) Materiały drogowe pochodzące z rozbiórki: materiały drogowe pochodzące z rozbiórki nawierzchni dróg w tym ulic, chodników, parkingów i innych elementów budowli drogowych, nadające się do ponownego wykorzystania.
- 2) Materiały betonowe - materiały drogowe betonowe wibroprasowane w tym :
 - a) płytki chodnikowe o wymiarach 35x35x5 cm; 50x50x7 cm,
 - b) obrzeża chodnikowe betonowe o wymiarach 30x8 cm,
 - c) krawężnik betonowy o wymiarach 30x15 cm; 30x20 cm.
- 3) Materiały kamienne - materiały drogowe kamienne w tym : kostka granitowa i bazaltowa, krawężniki kamienne, płyty kamienne itp.
- 4) Magazynier - osoba wymieniona w umowie z ramienia Dzierżawcy odpowiedzialna za nadzór nad gospodarowaniem materiałami, ich dostawą oraz wydawaniem materiałów drogowych składowanych na placu składowym materiałów drogowych pochodzących z rozbiórki.

IV. OPIS POSTĘPOWANIA

1. Przyjęcie materiałów na stan magazynu.

Dostawa materiału na plac składowy i rozładunek na placu składowym materiałów drogowych pochodzących z rozbiórki odbywa się na koszt dostawcy.

W przypadku zadań inwestycyjnych bądź remontowych, Wykonawca musi przewidzieć poniesienie kosztów przygotowania materiałów rozbiórkowych do przyjęcia na plac składowy zgodnie z niniejszą procedurą. Zobowiązuje, się aby przy odzyskaniu materiałów drogowych pochodzących z rozbiórki Inżynier Kontraktu, Inspektor Nadzoru bądź inna upoważniona osoba z ramienia Inwestora, dokonała oceny stanu materiałów (które z materiałów są odpadami, a które nadają się do ponownego wbudowania) przed podjęciem decyzji o dostawie materiałów na plac składowy.

W przypadku wątpliwości związanej z oceną stanu materiału oraz jego przydatnością do ponownego wbudowania Inżynier Kontraktu, bądź inna upoważniona osoba z ramienia Inwestora, może skontaktować i skonsultować się z Dyrektorem Wydziału Dróg lub Kierownikiem Referatu utrzymania dróg.

Magazynier z ramienia Dzierżawcy identyfikuje rodzaj materiału drogowego, decyduje o jakości i sposobie przygotowania materiału do składowania, a następnie sprawdza czy materiał dostarczony na plac spełnia następujące wymagania:

- materiały przygotowane przez Wykonawcę do przyjęcia na magazyn muszą nadawać się do ponownego użycia,
- materiały sztukowe oraz materiały w metrach kwadratowych przygotowane przez Wykonawcę do przyjęcia na plac składowy muszą być złożone na paletach typu EURO. Przed przyjęciem materiałów na stan magazynu, Magazynier w obecności Wykonawcy ma prawo dokonać kontroli stanu dostarczonego materiału oraz zawartości palety łącznie z nakazem wykonawcy do całkowitego przełożenia materiału na palecie. Jeśli Magazynier podczas oględzin przywiezionego materiału stwierdzi jego popękanie lub inny rodzajowo materiał znajdujący się w środku palety, materiał ten nie zostanie przyjęty na stan magazynu. Wówczas w obecności Magazyniera Wykonawca we własnym zakresie przełoży i uporządkuje materiał znajdujący się na palecie. Po akceptacji ze strony Magazyniera, że materiał został uporządkowany na palecie Wykonawca w obecności Magazyniera zabezpieczy folią oraz zepnie taśmą materiał złożony na palecie. Palety nie podlegają zwrotowi ani wymianie i stanowią koszt dostarczającego materiał,

- materiały przyjmowane na magazyn w tonach takie jak: kostka granitowa, bazaltowa, brukowiec, krawężnik kamienny lub granitowy oraz inne, będą ważone w obecności Wykonawcy i Magazyniera. W przypadku stwierdzenia przez Magazyniera zanieczyszczeń podczas rozładunku w/w materiału, Wykonawca we własnym zakresie dokona czyszczenia materiału. **Czyszczenie materiału przez Wykonawcę nie może odbywać się na placu składowym.** Wykonawca powinien zabrać materiał rozbiórkowy z placu, ponownie go przebrać i oczyścić, a następnie przywieść oczyszczony materiał, gotowy do przyjęcia na magazyn,
- materiały muszą być dokładnie oczyszczone, bez zanieczyszczeń typu piasek, asfalt, beton itp.

Magazynier przyjmuje materiał rozbiórkowy na stan magazynu na podstawie pisemnego upoważnienia do przyjęcia określonego rodzaju materiału drogowego pochodzącego z rozbiórki. Upoważnienie wydaje Wydział Dróg Urzędu Miasta Gorzowa Wlkp. podając nazwę i adres firmy zwożącej materiał, rodzaj danego materiału oraz miejsce, z którego materiał zostaje przewieziony. Wykonawca mając upoważnienie z Wydziału, informuje telefonicznie Magazyniera pod numerem telefonu **(0-95)731-41-41** o terminie i rodzaju zwożonego materiału rozbiórkowego. Dostawa materiałów odbywa się w dniach od poniedziałku do piątku w godzinach od 7⁰⁰ do 15⁰⁰.
Magazynier

w obecności Wykonawcy waży, liczy lub mierzy przywieziony materiał rozbiórkowy i wydaje dokument (**Pz**) potwierdzający przyjęcie materiału na stan magazynu.

Na stan magazynu materiały rozbiórkowe przyjmowane i wydawane są w tonach [t], sztukach [szt.] i w metrach kwadratowych [m²].

W przypadku prawidłowej dostawy materiałów, Magazynier przyjmuje materiały na stan magazynu w oparciu o karty materiałowe dostarczone przez Wydział Dróg.

Dostawa materiałów, jest uzupełniona stosownymi dokumentami poświadczającymi realizację złożenia materiałów (Pz), które wydaje Magazynier.

Magazynier wpisuje dostawę nie budzącego wątpliwości materiału na stan i przekazuje jedną kopię prawidłowo wypełnionego druku **Pz** do Wydziału Dróg Urzędu Miasta Gorzowa Wlkp.

Zwrot materiałów na plac składowy odbywa się na zasadach jak dostawa materiałów.

V. WYDANIE MAGAZYNOWE

1. Składowanie materiałów w magazynie.

Składowaniu podlegają materiały drogowe pochodzące z rozbiórki.

- 1.1. Układ i rozdysponowanie materiałów pochodzących z rozbiórki w magazynie jest uporządkowane tak, aby zapewnić maksymalne wykorzystanie dzierżawionej powierzchni placu. Jednocześnie należy tak składować materiał, aby umożliwić swobodny dostęp do poszczególnych rodzajów materiałów zgodnie z wydanymi upoważnieniami do odbioru materiałów.
- 1.2. Materiały drogowe pochodzące z rozbiórki składowane w magazynie są oznakowane zgodnie z nazwami zapisanymi w kartach materiałowych dostarczonych przez Wydział Dróg Urzędu Miasta Gorzowa Wlkp.
- 1.3. Materiały drogowe pochodzące z rozbiórki należy składować tak, aby nie powodowało to ich uszkodzenia. Magazynier zauważone spękania, skruszenia powstałe w złożonym materiale rozbiórkowym zgłasza do Wydziału Dróg, który przekazuje powyższą sprawę Komisji Likwidacyjnej do przeprowadzania likwidacji środków trwałych i wyposażenia Urzędu Miasta Gorzowa Wlkp. Komisja powołana jest Zarządzeniem Prezydenta Miasta Gorzowa Wlkp. Nr 277/W/II/2016 z dnia 24.11.2016r. Materiał z rozbiórki komisyjnie oceniony jako nie nadający się do ponownego użycia przeznaczają się do likwidacji.
- 1.4. Zespół Spisowy Komisji Inwentaryzacyjnej Urzędu Miasta Gorzowa Wlkp. powołany przez Prezydenta Miasta po przeprowadzonej inwentaryzacji materiałów rozbiórkowych na magazynie zauważone spękania, skruszenia powstałe w złożonym materiale rozbiórkowym zapisuje w protokole inwentaryzacyjnym.
- 1.5. Materiały drogowe pochodzące z rozbiórki należy składować tak, aby nie stwarzać zagrożenia wypadkowego.
- 1.6. Magazynier prowadzi stałą kontrolę stanu ilościowego materiałów w magazynie.

2. Wydawanie materiału z magazynu.

- 1.7. Wydawanie realizuje Magazynier na podstawie pisemnego upoważnienia do odbioru określonego rodzaju i ilości materiału drogowego pochodzącego z rozbiórki. Upoważnienie wydaje Wydział Dróg Urzędu Miasta Gorzowa Wlkp. podając nazwę i adres odbiorcy, rodzaj materiału, ilość materiału oraz miejsce jego przeznaczenia. Osoba zgłaszająca się bezpośrednio w magazynie po odbiór materiału musi posiadać stosowne upoważnienie do występowania w imieniu odbiorcy.

- 1.8. Magazynier przekazuje do Wydziału Dróg Urzędu Miasta Gorzowa Wlkp. wypełniony jeden egzemplarz druku **Wz**.
- 1.9. Materiał drogowy pochodzący z rozbiórki wydawany jest w takim stanie, w jakim jest przechowywany na placu, bez jego przebierania.
- 1.10. Transport z palcu składowego i załadunek na placu składowym materiałów drogowych pochodzących z rozbiórki odbywa się na koszt i staraniem odbiorcy.
- 1.11. Magazynier odpowiada za :
 - stosowanie instrukcji w części dotyczącej przyjęcia na stan magazynowy i wydania materiałów ze stanu magazynowego,
 - nadzór nad prawidłowym składowaniem materiałów,
 - wydawanie materiałów zgodnie z wydanymi upoważnieniami,
 - przyjmowanie materiałów po wcześniejszym telefonicznym uzgodnieniu terminu przywiezienia materiału z placu budowy.

VI. PRZYPADKI SZCZEGÓLNE

Dla zadań remontowych prowadzonych pod nadzorem Wydziału Dróg, Wykonawca w obecności Magazyniera na placu składowym może dokonać we własnym zakresie przebrania potrzebnej mu ilości materiału rozbiórkowego, po uprzednim doręczeniu Magazynierowi dokumentu wystawionego przez Wydział, potwierdzającego wydanie materiału.

D-00.00.01a NAPRAWA LUB WYMIANA ELEMENTÓW WIAT PRZYSTANKOWYCH

1. WSTĘP

1.1. Przedmiot ST

Przedmiotem niniejszej specyfikacji technicznej są wymagania dotyczące wykonania i odbioru robót związanych z utrzymaniem w należytym stanie technicznym elementów wiat przystankowych, które zostaną wykonane w ramach zadania pn.: „Utrzymanie infrastruktury komunikacji publicznej na terenie miasta Gorzowa Wlkp.”

1.2. Zakres stosowania ST

Specyfikacja techniczna jest stosowana jako dokument przetargowy i kontraktowy przy zlecaniu i realizacji robót.

1.3. Zakres robót objętych ST

Ustalenia zawarte w niniejszej specyfikacji dotyczą zasad prowadzenia robót związanych z naprawą lub wymianą elementów wiat przystankowych.

1.4. Określenia podstawowe

Konstrukcja wiaty wykonana z profili aluminiowych lub stalowych spawanych, słupki pionowe o przekroju kwadratowym, słupki poziome o przekroju prostokątnym, całość cynkowana ogniowo i malowana proszkowo. Materiał konstrukcyjny wiat stanowią elementy nośne i konstrukcyjne wykonane z zimnociętych profili zamkniętych aluminiowych i stalowych cynkowanych ogniowo łączonych metodą spawania wyjątkowo na śruby.

Konstrukcja stalowa jest zabezpieczona przed korozją poprzez cynkowanie ogniowe. Cynkowane są gotowe elementy konstrukcji po wszystkich operacjach technologicznych. Konstrukcja lakierowana jest importowanymi lakierami dwuskładnikowymi, na bazie żywic epoksydowych.

Dach wiaty w różnych kształtach i wymiarach 1. kształt łuku wystający poza obrys podstawowy wiaty z rynną/rynami odprowadzającymi wodę. Pokrycie dachowe wykonane jest z płyt poliwęglanowych komorowych przyciemnionych chroniących przed promieniowaniem UV. Płyty mocowane są do stalowej konstrukcji dachu taśmami z blachy alucynk/stalowymi. Komory zabezpieczone są przed wnikaniem zanieczyszczeń taśmą aluminiową. 2. Kształt dachu płaski, spadek jednostronny. Pokrycie dachowe ze szkła bezpiecznego hartowanego lub szkła hartowanego klejonego z matowymi pasami rozpraszającymi światło lub przyciemnione chroniące przed promieniowaniem UV.

Ściany tylne i boczne szkło hartowane o grubości 6, 8-10 mm posiadające oznaczenie przeszkód przeźroczystych, osadzone za pomocą specjalnie ukształtowanych kątowników oporowych i dociskowych lub kształtowników mocowanych do konstrukcji za pomocą nitów i śrub lub z blachy w przypadku wiat blaszanych.

Siedziska wiaty stanowią ławki drewniane lakierowane - listwy mocowane na wspornikach za pomocą śrub i nitów. Istnieje możliwość montażu ławki z laminatu PCV.

Posadowienie wiat zaprojektowano jako punktowe z użyciem prefabrykowanych bloków fundamentowych. W miejscach, gdzie nie jest możliwe zastosowanie fundamentów punktowych przewidziano posadowienie na betonowej płycie fundamentowej. Stopy wiaty łączone są z płytą za pomocą kotew stalowych.

Gabloty na rozkład jazdy i reklamowe, aluminiowe lub stalowe, umieszczone w ścianach bocznych (najazdowo i odjazdowo) oraz ścianie tylnej. Występują jako dwustronne, jednostronne. Zamknięcie gabloty stanowią w większości zamki języczkowe, rzadziej na śruby i kłódki.

Pozostałe określenia podstawowe są zgodne z obowiązującymi, odpowiednimi polskimi normami i z definicjami podanymi w ST D-00.00.00 „Wymagania ogólne” pkt 1.4.

1.5. Ogólne wymagania dotyczące robót

Ogólne wymagania dotyczące robót podano w ST D-00.00.00 „Wymagania ogólne” pkt 1.5.

2. MATERIAŁY

2.1. Ogólne wymagania dotyczące materiałów

Ogólne wymagania dotyczące materiałów, ich pozyskiwania i składowania, podano w ST D-00.00.00 „Wymagania ogólne” pkt 2.

Części i materiały stosowane do napraw muszą być zgodne z zaleceniami producenta wiat lub odpowiadać im w sposób równoznaczny oraz posiadać stosowne certyfikaty.

2.2. Materiały do wykonywania napraw wiat przystankowych

Materiałami stosowanymi przy wykonywaniu napraw wiat, objętych niniejszą ST, są:

- materiał konstrukcyjny: belki dolne i górne krokwie, słupy aluminiowe lub stalowe zamknięte, ocynkowane ogniowo, malowane na kolor uzgodniony wcześniej z Inżynierem. Wymiary: 40x40x2, 50x50x2, 60x40x2, 50x30x2, 70x70x2.5, 100x40x2.5, 80x40x2, 100x80x2.5, 40x20x2; Rynny i rury odprowadzające wodę 60x40x1.5, 70x50, kątowniki 30x30x1.5, 20x20x1.5; płaskowniki, śruby, nity, łączniki, kotwy;

- pokrycie dachowe:
 - płyta poliwęglanowa komorowa, przyciemniona 6mm lub 8mm mocowana do aluminiowej lub stalowej konstrukcji dachu za pomocą taśm z blachy ocynkowanej o min. grubości 0,75 mm, za pomocą profili, wkrętów i innych. Dopuszcza się montowanie poliwęglanu bezbarwnego lub w innym kolorze po uzgodnieniu z Inżynierem.
 - Szkło bezpieczne, hartowane 8-10 mm, hartowane klejone 4-4-2 mm
- przeszklenie ścian i gablot: szyby hartowane o grubości 6mm, 8-10mm, szkło akrylowe – pleksiglas 4, 6, 8 mm, bezbarwne i kolorowe, mocowane na listwy, uszczelki elastyczne, kątowniki na śruby, nity i inne,
- ścianki wiat z blachy,
- siedziska: ławki z listew drewnianych, laminatu PCV,
- materiały do malowania i renowacji powłok malarskich – kolor 7012, bądź inny uzgodniony z Inżynierem,
- gabloty informacyjne, o charakterze reklamowym i na rozkład jazdy, podświetlane lub nie, o standardowych formatach 1,2x1,8m i 0,7x1,0m lub inne; ściany tylne z blachy aluminiowej lub stalowej ocynkowanej, ramy, zamki, prowadnice,
- posadowienie: fundamenty betonowe z betonu min. C16/20, wylewane na mokro, prefabrykowane bloczki betonowe.

2.3. Wymagania

1.3.1. Wymagania dla profili

Powierzchnia zewnętrzna i wewnętrzna profili stalowych nie powinna wykazywać wad w postaci łusek, pęknięć, zawalcowań i naderwań. Dopuszczalne są nieznaczne nierówności, pojedyncze rysy wynikające z procesu wytwarzania, mieszczące się w granicach dopuszczalnych odchyłek wymiarowych.

Końce profili powinny być obcięte równo i prostopadłe do osi profili.

Pożądane jest, aby profile z aluminium lub stalowe ocynkowane były dostarczane o:

- długościach dokładnych, zgodnych z zamówieniami; z dopuszczalną odchyłką + 10 mm,
- długościach wielokrotnych w stosunku do zamówionych długości dokładnych poniżej 3 m z nadatkiem 5 mm na każde cięcie i z dopuszczalną odchyłką dla całej długości wielokrotnej, jak dla długości dokładnych.

Profile powinny być proste. Dopuszczalne miejscowe odchylenia od prostej nie powinny przekraczać 1,5 mm na 1 m długości profilu. Profile powinny być wykonane z aluminium lub ze stali w gatunkach dopuszczonych przez normy.

1.3.2. Wymagania dla kształtowników

Powierzchnia kształtownika powinna być charakterystyczna dla procesu walcowania i wolna od wad, jak widoczne łuski, pęknięcia, zawalcowania i naderwania. Dopuszczalne są usunięte wady przez szlifowanie lub dłutowanie z tym, że obrobiona powierzchnia powinna mieć łagodne wycięcia i zaokrąglone brzegi, a grubość kształtownika nie może zmniejszyć się poza dopuszczalną dolną odchyłkę wymiarową dla kształtownika.

Kształtowniki powinny być obcięte prostopadłe do osi wzdłużnej kształtownika. Powierzchnia końców kształtownika nie powinna wykazywać rzadzisz, rozwarstwień, pęknięć i śladów jamy skurczowej widocznych nie uzbrojonym okiem.

1.3.3. Wymagania dla elementów połączeniowych do mocowania elementów poziomych i pionowych.

Wszystkie drobne elementy połączeniowe przewidziane do mocowania między sobą takie jak: śruby, wkręty, nakrętki itp. powinny być czyste, gładkie, bez pęknięć, naderwań, rozwarstwień i wypukłych karbów), powinny być zabezpieczone przed korozją, ocynkowane lub z aluminium.

1.3.4. Wymagania dla powłok metalizacyjnych cynkowych

W przypadku zastosowania powłoki metalizacyjnej cynkowej na konstrukcjach stalowych, powinna ona być z cynku o czystości nie mniejszej niż 99,5%.

Powierzchnia powłoki powinna być jednorodna pod względem ziarnistości. Nie może ona wykazywać widocznych wad jak rysy, pęknięcia, pęcherze lub odstawanie powłoki od podłoża.

3. SPRZĘT

Ogólne wymagania dotyczące sprzętu podano w ST D-00.00.00 „Wymagania ogólne” pkt 3.

4. TRANSPORT

Ogólne wymagania dotyczące transportu podano w ST D-00.00.00 „Wymagania ogólne” pkt 4.

5. WYKONANIE ROBÓT

5.1. Ogólne zasady wykonania robót

Ogólne zasady wykonania robót podano w ST D-00.00.00 „Wymagania ogólne” pkt 5.

5.2. Ogólna charakterystyka robót

Realizacja prac objętych zamówieniem prowadzona będzie zgodnie z obowiązującymi przepisami, normami i zasadami wiedzy technicznej oraz należyta starannością w odniesieniu do ich wykonania, bezpieczeństwa, dobrej jakości i właściwej organizacji.

Do podstawowych czynności objętych niniejszą ST przy wykonywaniu ww. prac należą:

5.2.1. Wykonanie dołów pod stopy, prefabrykowane bloczki fundamentowe pod posadowienie wiat., wykonanie fundamentów betonowych. Doły pod stopy powinny mieć wymiary w planie, co najmniej o 20 cm większe od wymiarów stopy. Jeśli zamówienie lub ST nie podaje inaczej, to słupki mogą być osadzone w fundamencie betonowym wykonanym „na mokro” albo oprawione w gotowym elemencie betonowym.

5.2.2. Naprawa elementów konstrukcyjnych wiaty, wykonanie spawanych złącz profili i elementów metalowych, aluminiowych. Złącza spawane powinny odpowiadać wymaganiom norm. Wytrzymałość zmęczeniowa spoin powinna wynosić od 19 do 32 MPa. Odchyłki wymiarów spoin nie powinny przekraczać $\pm 0,5$ mm dla grubości spoiny do 6 mm i $\pm 1,0$ mm dla spoiny powyżej 6 mm. Odstęp, w złączach zakładkowych i nakładkowych, pomiędzy przylegającymi do siebie płaszczyznami nie powinien być większy niż 1 mm.

W cenę wliczone są spawy, łącznik, śruby, nity i inne elementy łączące.

5.2.3. Naprawa/uzupełnienie dachu z poliwęglanu/szyb hartowanych bezpiecznych, szyb hartowanych klejonych

Naprawa/uzupełnienie obejmuje demontaż uszkodzonych elementów, zabezpieczenie do czasu naprawy elementów metalowych, które mogą zagrażać bezpieczeństwu osób korzystających z wiaty przystankowej oraz montaż za pomocą profili aluminiowych, poliwęglanowych, uszczeltek, taśm, podkładek, wkrętów, śrub i nitów innych w zależności od sposobu montażu. W cenę wliczone są wszystkie elementy niezbędne do prawidłowego funkcjonowania dachu.

W przypadku użycia materiału zamawiającego uzupełnienie dachu w poliwęglan należy rozumieć kompleksowo (montaż/demontaż) wraz ze wszystkimi niezbędnymi do funkcjonowania dachu elementami.

Należy stosować poliwęglan przyciemniony lub w przypadku akceptacji Zamawiającego - bezbarwny.

5.2.4. Naprawa ławek, wymiana listew drewnianych lakierowanych, siedzisk PCV.

Należy stosować deski drewniane o wymiarach w przekroju 11x2,5x32 lub identyczne z występującymi w wiacie przystankowej. W przypadku użycia materiałów zamawiającego należy wykonać renowację elementu drewnianego przed ponownym montażem (czyszczenie, heblowanie, lakierowanie). W cenę wliczone są materiały do renowacji, wszystkie mocowania, łączniki oraz elementy zapewniające prawidłowe funkcjonowanie ławki.

5.2.5. Wymiana uszkodzonych szyb ze szkła bezpiecznego hartowanego gr. 6mm lub 8-10 mm oraz hartowanego klejonego.

Wymianę szyb należy rozumieć kompleksowo tzn.: w cenę wymiany szyby należy doliczyć również uzupełnienie lub wymianę uszczeltek gumowych, odbojników dystansowych oraz pozostałych elementów niezbędnych do prawidłowego zamocowania (jak kątowniki, płaskowniki, podkładki, nity śruby itd.)

Szyby hartowane to szyby poddane obróbce termicznej lub chemicznej w celu wytworzenia naprężeń powodujących wzrost wytrzymałości mechanicznej oraz pękających w wyniku uderzenia lub przeciążenia. Szkło hartowane charakteryzuje się podwyższoną wytrzymałością mechaniczną i termiczną oraz sposobem pęknięcia. Zwiększoną wytrzymałość mechaniczną i termiczną szkła tłumaczy się jako wynik określonego rozkładu naprężeń termicznych w płycie szkła. Po przekroczeniu wytrzymałości mechanicznej, szkło hartowane pęka na drobne i nieostre odłamki. Średnie naprężenie niszczące dla szkła hartowanego przewyższa kilkakrotnie wytrzymałość zwykłego szkła. Szyby hartowane, półhartowane / jeżeli zamówienie tego nie specyfikuje / są znakowane w sposób trwały zgodnie z normą PN-EN 12150 lub PN-EN 1863 symbolem producenta oraz numerem stosownej normy. Hartowaniu termicznemu można poddawać szkło float bezbarwne, barwione w masie, szkło z powłokami twardymi, szkło płaskie ciągnięte oraz szkło walcowane.

Przed przystąpieniem szklenia witrynę należy roznitować i oczyścić z pozostałego szkła. Występująca grubość szkła wynosi 6, 8, 10 mm. Profile dociskowe i uszczelniające szybę należy wyprostować i ponownie założyć nity. Szyby dostarczać na miejsce wymiany dostosowanymi do tego celu pojazdami w pozycji pionowej. Szyby powinny być podkitowane celem uniknięcia wibracji.

W przypadku użycia szyby zamawiającego roboty należy wycenić kompleksowo tzn. demontaż, ponowny montaż z użyciem odpowiedniego mocowania.

5.2.6. Wymiana elementów ze szkła akrylowego pleksiglas.

Szkło akrylowe, szkło organiczne, potocznie pleksiglas, pleksi, metapleks - przezroczyste tworzywo sztuczne, którego głównym składnikiem jest poli(metakrylan metylu) (PMMA). Niektóre rodzaje szkła akrylowego zawierają też pewne ilości innych polimerów i kopolimerów poliakrylowych.

Wymianę szkła akrylowego należy rozumieć kompleksowo z uzupełnieniem i wymianą uszczelek, odbojników dystansowych, kątowników i innych elementów mocujących. W cenę wymiany mlecznej lub kolorowej plexi w gablocie reklamowej wbudowanej, jako „oparcie” do zawieszania reklam, wchodzi naprawa przewodnic, zawiasów i innych elementów niezbędnych do prawidłowego działania gabloty. W przypadku użycia szkła akrylowego zamawiającego roboty należy wycenić kompleksowo tzn. demontaż, ponowny montaż z użyciem odpowiedniego mocowania, przewodnic, uszczelek itd.

5.2.7. Przesławianie wiaty

Przesławianie wiaty odbywa się kompleksowo wraz z wykonaniem nowego posadowienia w miejscu montażu. Przed przystąpieniem do demontażu wiaty należy zabezpieczyć elementy mogące ulec zniszczeniu. Miejsce po demontażu wiaty należy przywrócić do stanu pierwotnego wraz z zasypaniem otworów po zlikwidowanych fundamentach piaskiem, zagęszczeniem gruntu i uzupełnieniem ubytków w nawierzchni (płyty, kostka bet. lub inne zaakceptowane przez Inżyniera). W przypadku decyzji Inżyniera o pozostawieniu fundamentów w gruncie, należy wyciąć trzpień poniżej poziomu terenu aby nie stanowił zagrożenia dla przechodniów. W nowym miejscu dla wiaty należy przygotować teren wg zaleceń Inżyniera (np. peron).

W przypadku wiat z gablotami reklamowymi posiadającymi oświetlenie i podłączenie do sieci elektroenergetycznej przewidzieć wykonanie mufy oraz wymianę okablowania wraz ze złączką oraz podłączenie do sieci. Powyższe wykonać po uprzednim sprawdzeniu czy jest zasilanie w sieci.

5.2.8. Wykonanie stóp pod posadowienie wiaty również dla wiat dowiezionych na miejsce posadowienia.

Wykonanie nowych stóp odbywa się kompleksowo dla całej wiaty niezależnie od ilości stóp fundamentowych. W przypadku wiat istniejących przed przystąpieniem do robót wiatę należy zabezpieczyć również przed użytkowaniem pasażerskim, wykonać nowe posadowienie oraz ustawić wiatę. Natomiast dla wiaty dowiezionej przez inny podmiot należy przygotować miejsce posadowienia, wykonać nowe fundamenty oraz ustawić wiatę w nowe miejsce. W koszty wchodzi również przesławianie wiaty w obrębie przystanku, jej manewrowanie oraz inne czynności niezbędne do ustawienia dowiezionej wiaty w nowe miejsce.

W nowym miejscu dla wiaty należy przygotować teren wg zaleceń Inżyniera (np. peron).

5.2.9. Naprawa gablot, o charakterze reklamowym oraz gablot na rozkład jazdy

Naprawa gablot obejmuje wymianę elementów wymienionych w niniejszej specyfikacji oraz w tabeli elementów rozliczeniowych. W koszt napraw poszczególnych elementów wliczony jest demontaż/ponowny montaż w wiacie gabloty oraz ewentualne wypięcie/wpięcie (przez osobę posiadającą odpowiednie kwalifikacje w zakresie Eksploatacji do 1 kV) oświetlenia wiaty z sieci elektroenergetycznej z zabezpieczeniem okablowania, które pozostaje po demontażu wiaty. Przewodnice oraz zawiasy i inne elementy służące do prawidłowego funkcjonowania gabloty stanowiące mocowanie dla pleksiglas lub szyby wewnątrz lub zewnątrz gabloty wliczone są w cenę jednostkową plexi lub szyby w zależności od użytego elementu.

5.2.10. Zabezpieczenie antykorozyjne części konstrukcyjnych wiaty

Zabezpieczenie antykorozyjne części metalowych wiaty tj. malowanie należy wykonywać w okresie od maja do września, wyłącznie w dni pogodne, przy zalecanej temperaturze powietrza od 15 do 20°C; nie należy malować pędzlem lub wałkiem w temperaturze poniżej +5°C, jak również malować metodą natryskową w temperaturze poniżej +15°C oraz podczas występującej mgły i rosy.

Należy przestrzegać następujących zasad przy malowaniu urządzeń:

- z powierzchni stali należy usunąć bardzo starannie pył, kurz, pleśń, tłuszcz, rdzę, zgorzelinę, ewentualnie starą łuszczącą się farbę i inne zabrudzenia zmniejszające przyczepność farby do podłoża; poprzez zmywanie, usuwanie przy użyciu szczotek stalowych, odrdzewiaczy chemicznych, materiałów ściernych, piaskowania, odpalania, ługowania lub przy zastosowaniu innych środków,
- przed malowaniem należy wypełnić wgłębienia i rysy na powierzchniach za pomocą kitów lub szpachlówek ogólnego stosowania, a następnie - wygładzić i zeszlifować podłoże pod farbę,
- do malowania można stosować farby ogólnego stosowania przeznaczone do użytku zewnętrznego, dobrej jakości, z nieprzekroczonym okresem gwarancji, jako:
 - a) farby do gruntowania przeciwrzdzewnego (farby i lakiery przeciwkorozyjne),
 - b) farby nawierzchniowe (np. lakiery, emalie, wyroby ftalowe, ftalowo-styrenowe, akrylowe itp.)
 - c) farby na powierzchnie ocynkowane
 - d) rozcieńczalniki zalecone przez producenta stosowanej farby,

- e) lakiery dwuskładnikowe na bazie żywic epoksydowych
- farbę dłużej przechowywaną należy przygotować do malowania przez usunięcie „kożucha” (zestalonej substancji błonotwórczej na powierzchni farby), dokładne wymieszanie (połączenie lżejszych i cięższych składników farby), rozcieńczenie zbyt zgęstniałej farby, ewentualne przecedzenie (usunięcie nierozmieszanych resztek osadu i innych zanieczyszczeń),
- malowanie można przeprowadzać pędzlami, wałkami malarskimi lub ewentualnie metodą natryskową (pistoletami elektrycznymi, urządzeniami kompresorowymi itp.),
- z zasady malowanie należy wykonać dwuwarstwowo: farbą do gruntowania i farbą nawierzchniową, przy czym każdą następną warstwę można nałożyć po całkowitym wyschnięciu farby poprzedniej.

Malowanie powinno odpowiadać wymaganiom PN-H-97053.

Rodzaj farby oraz liczbę jej warstw zastosowanych przy malowaniu określają ST lub Zamawiający na wniosek Wykonawcy.

Należy zwracać uwagę na dokładne pokrycie farbą miejsc stykania się słupka metalowego z betonem fundamentu, ze względu na najszybsze niszczenie się farby w tych miejscach i pojawianie się rdzawych zacieków sygnalizujących korozję słupka.

Zaleca się stosowanie farb możliwie jak najmniej szkodliwych dla zdrowia ludzi i środowiska, z niską zawartością m.in. niearomatycznych rozpuszczalników. Przy stosowaniu farb nieznanego pochodzenia Wykonawca przedstawi do akceptacji Zamawiającego badania na zawartość szkodliwych składników (np. trującego toluenu jako rozpuszczalnika).

Wykonawca nie dopuści do skażenia farbami wód powierzchniowych i gruntowych oraz kanalizacji. Zlewki poprodukcyjne, powstające przy myciu urządzeń i pędzli oraz z samej farby, należy usuwać do izolowanych zbiorników, w celu ich naturalnej lub sztucznej neutralizacji i detoksykacji.

Po odmalowaniu wiaty należy ją odpowiednio zabezpieczyć przed możliwością korzystania przez pasażerów komunikacji publicznej (taśmy, tablice ostrzegawcze, pachołki) oraz należy zamieścić informację widoczną z każdej strony wiaty, informującą o dokonaniu malowania i zakazie użytkowania wiaty przez określony czas (podać przewidywaną datę oddania do użytkowania).

6. KONTROLA JAKOŚCI ROBÓT

6.1. Ogólne zasady kontroli jakości robót

Ogólne zasady kontroli jakości robót podano w ST D-00.00.00 „Wymagania ogólne” pkt 6.

W przypadkach budzących wątpliwości można zlecić uprawnionej jednostce zbadanie właściwości dostarczonych wyrobów i materiałów.

6.2. Badania i kontrola w czasie wykonywania robót

Wszystkie materiały dostarczone na budowę z zaświadczeniem o jakości (atestem) producenta powinny być sprawdzone w zakresie powierzchni wyrobu i jego wymiarów.

W przypadku wykonania spawanych złączy elementów urządzeń:

- a) przed oględzinami, spoinę i przylegające do niej elementy łączone (od 10 do 20 mm z każdej strony) należy dokładnie oczyścić z żużla, zgorzeliny, odprysków, rdzy, farb i innych zanieczyszczeń utrudniających prowadzenie obserwacji i pomiarów,
- b) oględziny złączy należy przeprowadzić wizualnie z ewentualnym użyciem lupy o powiększeniu od 2 do 4 razy; do pomiarów spoin powinny być stosowane wzorniki, przymiary oraz uniwersalne spoinomierze,
- c) w przypadkach wątpliwych można zlecić uprawnionej jednostce zbadanie wytrzymałości zmęczeniowej spoin,
- d) złącza o wadach większych niż dopuszczalne powinny być naprawione powtórным spawaniem.

7. OBMIAR ROBÓT

7.1. Ogólne zasady obmiaru robót

Ogólne zasady obmiaru robót podano w ST D00.00.00 „Wymagania ogólne” pkt 7.

7.2. Jednostka obmiarowa

Jednostką obmiarową dla:

- wymiany profili zamkniętych (kątowników, płaskowników itp.) jest m (metr),
- wymiany uszkodzonych szyb jest m² (metr kwadratowy),
- wymiany elementów z pleksiglas m² (metr kwadratowy),
- wymiany poliwęglanu jest m² (metr kwadratowy),
- naprawy ławek jest 1 m (metr) deski (siedziska pvc),
- wymiany rynny jest 1 m (metr),
- prostowania i wymiany kątownika 1 m (metr),
- przestawienie wiaty przystankowej 1 szt. (sztuka),
- malowanie wiaty, gabloty jest 1 szt. (sztuka),
- naprawy oświetlenia w wiacie jest 1 kpl. (komplet),

- rozbiórka oraz wykonanie fundamentów pod stopy 1 kpl. (komplet),

8. ODBIÓR ROBÓT

Ogólne zasady odbioru robót podano w ST DM-00.00.00 „Wymagania ogólne” pkt 8.

9. PODSTAWA PŁATNOŚCI

9.1. Ogólne ustalenia dotyczące podstawy płatności

Ogólne ustalenia dotyczące podstawy płatności podano w ST D-00.00.00 „Wymagania ogólne” pkt 9.

9.2. Cena jednostek obmiarowych

Cena wymiany 1m profilu zamkniętego, płaskownika, kątownika, rynny obejmuje:

- prace pomiarowe i roboty przygotowawcze,
- oznakowanie i zabezpieczenie robót,
- wycięcie uszkodzonych elementów,
- dostarczenie materiałów i sprzętu,
- malowanie elementu na kolor uzgodniony z Zamawiającym,
- wbudowanie elementów konstrukcji wiaty,
- przeprowadzenie badań i pomiarów wymaganych w ST,
- odwiezienie sprzętu i uporządkowanie terenu,
- (w cenę wliczony ewentualny transport elementu do/z warsztatu).

Cena wymiany 1m² uszkodzonych szyb bezpiecznych ze szkła hartowanego i sz. klejonych obejmuje:

- prace pomiarowe i roboty przygotowawcze,
- oznakowanie i zabezpieczenie robót,
- dostarczenie materiałów i sprzętu,
- rozszklenie, podkitowanie, roznitowanie, nitowanie,
- prostowanie listew dociskowych i uszczelniających,
- montaż szyb ze szkła gr. 6, 8, 10 mm,
- uzupełnienie elementów mocujących szybę,
- uzgodnienie koloru elementu mocującego z Inżynierem,
- przeprowadzenie badań i pomiarów wymaganych w ST,
- odwiezienie sprzętu i uporządkowanie terenu,
- wszystkie inne niewymienione powyżej niezbędne prace wymagane aby wykonać wymianę.

Cena montażu 1m² szyby ze szkła hartowanego (szyba materiał zamawiającego) obejmuje:

- prace pomiarowe i roboty przygotowawcze,
- oznakowanie i zabezpieczenie robót,
- dostarczenie materiałów i sprzętu,
- rozszklenie, podkitowanie, roznitowanie, nitowanie,
- prostowanie listew dociskowych i uszczelniających,
- demontaż i montaż szyby istniejącej,
- uzupełnienie elementów mocujących szybę,
- uzgodnienie koloru elementu mocującego z Inżynierem,
- przeprowadzenie badań i pomiarów wymaganych w ST,
- odwiezienie sprzętu i uporządkowanie terenu,
- wszystkie inne niewymienione powyżej niezbędne prace wymagane aby wykonać wymianę.

Cena wymiany 1m² poliwęglanu komorowego przyciemnionego obejmuje:

- prace pomiarowe i roboty przygotowawcze,
- oznakowanie i zabezpieczenie robót,
- dostarczenie materiałów i sprzętu,
- rozebranie uszkodzonego dachu z poliwęglanu,
- wymiana uszkodzonych profili i elementów mocujących,
- montaż poliwęglanu,
- montaż listew uszczelniających (uzgodnienie koloru elementów mocujących z Inżynierem),
- przeprowadzenie badań i pomiarów wymaganych w ST,
- odwiezienie sprzętu i uporządkowanie terenu,
- wszystkie niewymienione powyżej niezbędne prace wymagane aby wykonać wymianę.

Cena montażu 1m² poliwęglanu komorowego (poliwęglan – materiał zamawiającego) obejmuje:

- prace pomiarowe i roboty przygotowawcze,
- oznakowanie i zabezpieczenie robót,
- dostarczenie materiałów i sprzętu,

- rozebranie dachu z poliwęglanu,
- wymiana uszkodzonych profili i elementów mocujących,
- montaż istniejącego poliwęglanu,
- montaż nowych listew uszczelniających jeżeli wymagane (uzgodnienie koloru elementów mocujących z Inżynierem),
- przeprowadzenie badań i pomiarów wymaganych w ST,
- odwiezienie sprzętu i uporządkowanie terenu,
- wszystkie niewymienione powyżej niezbędne prace wymagane aby wykonać wymianę.

Cena wymiany 1m² elementu z pleksiglas obejmuje:

- prace pomiarowe i roboty przygotowawcze,
- oznakowanie i zabezpieczenie robót,
- dostarczenie materiałów i sprzętu,
- wymiana uszkodzonych elementów,
- uzupełnienie mocowania, zawiasów, szyn, prowadnic itd. (uzgodnienie koloru elementów mocujących z Inżynierem),
- przeprowadzenie badań i pomiarów wymaganych w ST,
- odwiezienie sprzętu i uporządkowanie terenu,
- wszystkie niewymienione powyżej niezbędne prace wymagane aby wykonać wymianę.

Cena wymiany 1m² uszkodzonych ścian wiaty/ścianek gablot z blachy stalowej ocynkowanej lub aluminiowej obejmuje:

- prace pomiarowe i roboty przygotowawcze,
- oznakowanie i zabezpieczenie robót,
- dostarczenie materiałów i sprzętu,
- demontaż (w tym cięcie) uszkodzonego elementu,
- malowanie nowego elementu na kolor uzgodniony z Inżynierem,
- montaż nowego elementu wraz z odpowiednim mocowaniem w tym spawanie,
- przeprowadzenie badań i pomiarów wymaganych w ST,
- odwiezienie sprzętu i uporządkowanie terenu,
- (w cenę wliczony ewentualny transport elementu do/z warsztatu oraz wszystkie niewymienione powyżej niezbędne prace wymagane aby wykonać wymianę)

Cena wymiany 1 mb uszkodzonych ławek obejmuje:

- prace pomiarowe i roboty przygotowawcze,
- oznakowanie i zabezpieczenie robót,
- dostarczenie materiałów i sprzętu,
- rozebranie zniszczonych, połamanych elementów ławki,
- uzupełnienie lub wymiana elementów ławki (deski, nity, śruby itp.)
- przeprowadzenie badań i pomiarów wymaganych w ST,
- odwiezienie sprzętu i uporządkowanie terenu.

Cena montażu desek lub siedzisk z laminatu pcv w ławkach (siedziska – materiał zamawiającego) obejmuje:

- prace pomiarowe i roboty przygotowawcze,
- oznakowanie i zabezpieczenie robót,
- dostarczenie materiałów i sprzętu,
- rozebranie elementów ławki przeznaczonych do ponownego montażu,
- przygotowanie mocowań ławki do ponownego montażu elementów siedziska,
- przeprowadzenie badań i pomiarów wymaganych w ST,
- odwiezienie sprzętu i uporządkowanie terenu.

Cena 1 mb prostowania elementów konstrukcyjnych obejmuje:

- prace pomiarowe i roboty przygotowawcze,
- oznakowanie i zabezpieczenie robót,
- dostarczenie materiałów i sprzętu,
- prostowanie profili, kątowników, ceowników itp., (łącznie z wycięciem elementów z wywiezieniem w miejsce naprawy),
- malowanie elementów na kolor uzgodniony z Inżynierem,
- ponowny montaż profili, kątowników, ceowników itd.,
- przeprowadzenie badań i pomiarów wymaganych w ST,
- odwiezienie sprzętu i uporządkowanie terenu,
- (w cenę wliczony ewentualny transport elementu do/z warsztatu).

Cena przestawienia 1 sztuki wiaty przystankowej obejmuje:

- prace pomiarowe i roboty przygotowawcze,
- oznakowanie i zabezpieczenie robót,
- dostarczenie materiałów i sprzętu,
- prace rozbiórkowe w nawierzchni,
- zabezpieczenie elementów wiaty przed zniszczeniem,
- demontaż wiaty,
- zabezpieczenie okablowania,
- likwidacja fundamentów (ewentualne odkręcenie wiaty od kotwy i/lub jej przycinka)
- zasypanie dołów po fundamentach oraz uzupełnienie ubytków w nawierzchni,
- transport w miejsce wskazane przez Inżyniera,
- wykonanie posadowienia w nowym miejscu (fundamenty),
- montaż konstrukcji wiaty wraz z szybami, poliwęglanem itd.
- odwiezienie sprzętu i uporządkowanie terenu.

Cena malowania 1 sztuki wiaty przystankowej i gabloty obejmuje:

- prace pomiarowe i roboty przygotowawcze,
- oznakowanie i zabezpieczenie robót,
- dostarczenie materiałów i sprzętu,
- oczyszczenie powierzchni pod malowanie, zabezpieczenie elementów wiaty szyby, ławka, poliwęglan, pleksiglas),
- wykonanie prac malarskich,
- zabezpieczenie wiaty/gabloty przed użytkowaniem przez pasażerów z informacją o terminie oddania wiaty do użytku,
- odwiezienie sprzętu i uporządkowanie terenu.

Cena wykonania fundamentów pod wiatę wraz z jej wstawieniem w nowe fundamenty (przestawienie wiaty w obrębie przystanku) obejmuje:

- prace pomiarowe i roboty przygotowawcze,
- oznakowanie i zabezpieczenie robót,
- dostarczenie materiałów i sprzętu,
- zabezpieczenie elementów wiaty przed zniszczeniem,
- demontaż wiaty (w przypadku wymiany jej fundamentów),
- zabezpieczenie okablowania,
- likwidacja fundamentów,
- wykonanie posadowienia w nowym lub tym samym miejscu,
- montaż konstrukcji wiaty wraz z szybami, poliwęglanem itd.
- odwiezienie sprzętu i uporządkowanie terenu.

Cena rozbiórki 1 wiaty przystankowej obejmuje:

- prace pomiarowe i roboty przygotowawcze,
- oznakowanie i zabezpieczenie robót,
- sprzętu,
- rozbiórka wiaty,
- demontaż wiaty,
- zabezpieczenie okablowania po rozbiórce wiaty,
- likwidacja fundamentów (ewentualne odkręcenie wiaty od kotwy i jej przycinka),
- zasypanie dołów po fundamentach oraz uzupełnienie ubytków w nawierzchni,
- wywiezienie elementów wiaty (w tym na złomowisko i do utylizacji z uzyskaniem dokumentów potwierdzających złomowanie i utylizację),
- odwiezienie sprzętu i uporządkowanie terenu.

Cena naprawy oświetlenia wiaty przystankowej obejmuje:

- prace pomiarowe i roboty przygotowawcze,
- oznakowanie i zabezpieczenie robót,
- dowiezienie materiałów i sprzętu,
- wpięcie/wypięcie oświetlenia z sieci elektroenergetycznej,
- wykonanie muf, wymiana okablowania, naprawa/wymiana złączy i innych elementów,
- odwiezienie sprzętu i uporządkowanie terenu.

10.PRZEPISY ZWIĄZANE

Roboty należy wykonać zgodnie z obowiązującymi normami i przepisami.

D-01.02.04 ROBOTY ROZBIÓRKOWE, WYWÓZ ZŁOMU I GRUZU, PRZEWIEZIENIE MATERIAŁÓW Z ROZBIÓRKI NADAJĄCYCH SIĘ DO PONOWNEGO WBUDOWANIA

1. WSTĘP

1.1. Przedmiot ST

Przedmiotem niniejszej specyfikacji są wymagania dotyczące wykonania i odbioru robót rozbiórkowych wraz z wywozem złomu i gruzu oraz przewiezieniem materiałów z rozbiórki nadających się do ponownego wbudowania na miejsce wskazane przez Zamawiającego, które zostaną wykonane w ramach zadania pn.: „Utrzymanie infrastruktury komunikacji publicznej na terenie miasta Gorzowa Wlkp.”

1.2. Zakres stosowania ST

Specyfikacja techniczna stanowi część dokumentów przetargowych i kontraktowych przy zleceniu i realizacji robót opisanych w podpunkcie 1.1.

1.3. Zakres robót objętych ST

Ustalenia zawarte w niniejszej specyfikacji dotyczą zasad prowadzenia robót związanych z rozbiórką:

- nawierzchni betonowych,
- nawierzchni z kostki brukowej betonowej,
- nawierzchni z płyt betonowych,
- nawierzchni z brukowca,
- podbudowy betonowej,
- podbudowy kruszywa,
- krawężników betonowych wraz z ławą betonową,
- obrzeży i oporników betonowych,
- wiat przystankowych.

oraz wywozem złomu i gruzu z przewiezieniem materiałów z rozbiórki w miejsce wskazane przez osobę pełniącą nadzór nad robotami z ramienia Zamawiającego.

1.4. Określenia podstawowe

Stosowane określenia podstawowe są zgodne z obowiązującymi, odpowiednimi polskimi normami oraz z definicjami podanymi w ST DM-00.00.00 „Wymagania ogólne” pkt 1.4.

1.5. Ogólne wymagania dotyczące robót

Ogólne wymagania dotyczące robót podano w ST DM-00.00.00 „Wymagania ogólne” pkt 1.5.

2. MATERIAŁY

Ogólne wymagania dotyczące materiałów, ich pozyskiwania i składowania, podano w ST DM-00.00.00 „Wymagania ogólne” pkt 2.

3. SPRZĘT

3.1. Ogólne wymagania dotyczące sprzętu

Ogólne wymagania dotyczące sprzętu podano w ST DM-00.00.00 „Wymagania ogólne” pkt 3.

3.2. Sprzęt do rozbiórki

Do wykonania robót związanych z rozbiórką elementów nawierzchni peronów przystankowych i zatok autobusowych dróg może być wykorzystany sprzęt podany poniżej lub inny zaakceptowany przez Inżyniera i są to:

- koparko-ładowarki,
- samochody ciężarowe,
- zrywarki,
- młoty pneumatyczne,
- piły mechaniczne,
- sprzęt drobny.

4. TRANSPORT

4.1. Ogólne wymagania dotyczące transportu

Ogólne wymagania dotyczące transportu podano w ST DM-00.00.00 „Wymagania ogólne” pkt 4.

4.2. Transport materiałów z rozbiórki

Materiał z rozbiórki można przewozić dowolnym środkiem transportu. Materiały z rozbiórki nadających się do ponownego wbudowania należy przewozić w warunkach zabezpieczających przed uszkodzeniami i zanieczyszczeniami.

5. WYKONANIE ROBÓT

5.1. Ogólne zasady wykonania robót

Ogólne zasady wykonania robót podano w ST DM-00.00.00 „Wymagania ogólne” pkt 5.

5.2. Wykonanie robót rozbiórkowych

5.2.1. Rozbiórka elementów dróg

Roboty rozbiórkowe elementów dróg obejmują usunięcie z terenu robót wszystkich elementów wymienionych w pkt 1.3, zgodnie z ST lub wskazanych przez osobę pełniącą nadzór nad robotami z ramienia Zamawiającego.

Jeśli dokumentacja projektowa nie zawiera dokumentacji inwentaryzacyjnej lub/i rozbiórkowej, osoba pełniąca nadzór nad robotami z ramienia Zamawiającego może polecić Wykonawcy sporządzenie dokumentacji, w której zostanie określony przewidziany odzysk materiałów.

Roboty rozbiórkowe można wykonywać mechanicznie lub ręcznie w sposób określony w ST lub przez osobę pełniącą nadzór nad robotami z ramienia Zamawiającego. Roboty powinny być wykonane z ostrożnością zapewniającą możliwie największy odzysk materiałów, nadających się do ponownego wbudowania. Wszystkie elementy możliwe do powtórnego wykorzystania powinny być usuwane bez powodowania zbędnych uszkodzeń. Odzyskane elementy Wykonawca po oczyszczeniu powinien przewieźć na miejsce wskazane przez osobę pełniącą nadzór nad robotami z ramienia Zamawiającego lub wbudować przy prowadzonych robotach.

Wykonawca dostarczy materiały rozbiórkowe nadające się do ponownego wbudowania (niewbudowane przy prowadzonych robotach) na miejsce składowania przy uwzględnieniu wymogów zawartych w załączniku nr 1 do Specyfikacji technicznych wykonania i odbioru robót pn. „Instrukcja gospodarowania materiałami drogowymi pochodzącymi z rozbiórki”.

Doły (wykopy) powstałe po rozbiórce elementów dróg, gdzie będą wykonane wykopy drogowe, powinny być tymczasowo zabezpieczone. W szczególności należy zapobiec gromadzeniu się w nich wody opadowej.

5.2.2. Rozbiórka wiaty przystankowej

Rozbiórka wiaty odbywa się kompleksowo (rozbiórka elementów konstrukcyjnych wiaty i pozostałych elementów jak: szkło, pleksiglas, drewniane deski, siedziska z tworzyw sztucznych, zadaszenie, poliwęglan, łączniki) wraz z wywiezieniem materiałów z rozbiórki do punktu skupu metali i punktu utylizacji. Elementy stalowe wiat, jeżeli zostaną zakwalifikowane przez zamawiającego do odzysku, zdemontować i składować we wskazanym miejscu przez Zamawiającego (w tym zaplecze Wykonawcy). Wykonawca wywozi materiały z rozbiórki we własnym zakresie oraz utylizuje materiały z rozbiórki we własnym zakresie (w tym ponosi koszty utylizacji). Przewożony ładunek należy odpowiednio zabezpieczyć przed spadaniem i osuwaniem.

Roboty, których dotyczy specyfikacja obejmują wszystkie czynności umożliwiające i mające na celu wykonanie rozbiórek wiat. Przed przystąpieniem do robót rozbiórkowych należy teren ogrodzić i oznakować zgodnie z wymogami BHP, zdemontować istniejące zasilanie w energię elektryczną i wszelkie istniejące uzbrojenie.

Roboty prowadzić zgodnie z rozporządzeniem Ministra Infrastruktury z dnia 06.02.2003 r. w sprawie bezpieczeństwa i higieny pracy podczas wykonywania robót budowlanych.

W przypadku, gdy na rozbieranej wiacie przystankowej widnieje tabliczka z rozkładem jazdy, należy ją zdemontować i dostarczyć zamawiającemu (ewentualnie zabezpieczyć).

6. KONTROLA JAKOŚCI ROBÓT

Ogólne zasady kontroli jakości robót podano w ST DM-00.00.00 „Wymagania ogólne” pkt. 6.

Kontrola jakości robót polega na wizualnej ocenie kompletności wykonanych robót rozbiórkowych oraz sprawdzeniu stopnia uszkodzenia elementów przewidzianych do powtórnego wykorzystania.

7. OBMIAR ROBÓT

7.1. Ogólne zasady obmiaru robót

Ogólne zasady obmiaru robót podano w ST DM-00.00.00 „Wymagania ogólne” pkt 7.

7.2. Jednostka obmiarowa

Jednostką obmiarową robót związanych z rozbiórką elementów dróg jest:

- dla warstw nawierzchni peronów i zatok autobusowych, podbudowy - m² (metr kwadratowy),
- dla krawężników (wraz z ławą), obrzeży - m (metr),
- rozbiórki wiaty – komplet (kpl).

8. ODBIÓR ROBÓT

Ogólne zasady odbioru robót podano w ST D-M-00.00.00 „Wymagania ogólne” pkt 8.

9. PODSTAWA PŁATNOŚCI

9.1. Ogólne ustalenia dotyczące podstawy płatności

Ogólne ustalenia dotyczące podstawy płatności podano w ST DM-00.00.00 „Wymagania ogólne” pkt. 9.

9.2. Cena jednostki obmiarowej

Cena wykonania rozbiórki 1 metra kwadratowego (m²) podbudowy betonowej, nawierzchni z kostki brukowej betonowej gr. 6-10 cm, nawierzchni z brukowca, nawierzchni z płyt 35x35, 50x50, z trylinki obejmuje:

- wyznaczenie powierzchni przeznaczonej do rozbiórki,
- oznakowanie i zabezpieczenie robót,
- dostarczenie materiałów i sprzętu,
- rozbiórkę, rozkucie lub zerwanie podbudowy lub/i nawierzchni,
- oczyszczenie i przesortowanie materiałów sztukowych uzyskanych z rozbiórki, w celu ponownego użycia, z ułożeniem na poboczu (z zastosowaniem mat lub innych elementów zabezpieczających pobocze),
- odrzucenie gruzu (materiału) na pobocze z ułożeniem w stosy (z zastosowaniem mat lub innych elementów zabezpieczających pobocze),
- wyrównanie podłoża i uporządkowanie terenu rozbiórki,
- transport materiałów nadających się do ponownego wbudowania na miejsce wskazane przez Zamawiającego (niewbudowane przy prowadzonych robotach) na miejsce składowania przy uwzględnieniu wymogów zawartych w załączniku nr 1 do STWiOR),
- wywiezienie gruzu/odpadu wraz z dostarczeniem potwierdzenia utylizacji.

Cena wykonania rozbiórki 1 metra (m) krawężnika bet. (z ławą) lub obrzeży i oporników obejmuje:

- prace pomiarowe i roboty przygotowawcze,
- oznakowanie i zabezpieczenie robót,
- dostarczenie materiałów i sprzętu,
- rozbiórkę krawężników (wraz z ławą), obrzeży, oporników betonowych,
- oczyszczenie i przesortowanie materiałów sztukowych uzyskanych z rozbiórki, w celu ponownego użycia, z ułożeniem na poboczu (z zastosowaniem mat lub innych elementów zabezpieczających pobocze),
- odrzucenie gruzu (materiału) na pobocze z ułożeniem w stosy (z zastosowaniem mat lub innych elementów zabezpieczających pobocze),
- wyrównanie podłoża i uporządkowanie terenu rozbiórki,
- transport materiałów nadających się do ponownego wbudowania na miejsce wskazane przez Zamawiającego (niewbudowane przy prowadzonych robotach) na miejsce składowania przy uwzględnieniu wymogów zawartych w załączniku nr 1 do STWiOR),
- wywiezienie gruzu/odpadu wraz z dostarczeniem potwierdzenia utylizacji.

Cena rozebrania 1 wiaty przystankowej obejmuje:

- prace pomiarowe i roboty przygotowawcze,
- oznakowanie i zabezpieczenie robót,
- dostarczenie materiałów i sprzętu,
- prace rozbiórkowe elementów wiaty wraz z rozbiórką fundamentów,
- zasypanie dołów po fundamentach oraz uzupełnienie ubytków w nawierzchni,
- transport do punktu skupu złomu z uzyskaniem dokumentu jako podstawy do wystawienia faktury,
- odwiezienie sprzętu i uporządkowanie terenu,
- wywiezienie gruzu/odpadu wraz z dostarczeniem potwierdzenia utylizacji.

10. PRZEPISY ZWIĄZANE

Roboty należy wykonać zgodnie z obowiązującymi normami i przepisami.

D–03.02.01 REGULACJA PIONOWA STUDNI I ZAWORÓW

1. WSTĘP

1.1. Przedmiot ST

Przedmiotem niniejszej specyfikacji technicznej (ST) są wymagania dotyczące wykonania i odbioru robót związanych z regulacją pionową włączów kanałowych, studni kablowych – telekomunikacyjnych zaworów wodociągowych oraz zaworów gazowych, które zostaną wykonane w ramach zadania pn.: „Utrzymanie infrastruktury komunikacji publicznej na terenie miasta Gorzowa Wlkp.”

1.2. Zakres stosowania ST

Specyfikacja techniczna stanowi część dokumentów przetargowych i kontraktowych przy zleceniu i realizacji robót opisanych w podpunkcie 1.1.

1.3. Zakres robót objętych ST

Ustalenia zawarte w niniejszej specyfikacji dotyczą zasad prowadzenia robót związanych z wykonaniem i odbiorem przypowierzchniowej regulacji pionowej:

- studzienek kanalizacyjnych (np. studzienek rewizyjnych),
- ram z pokrywami do kablowych studni telekomunikacyjnych,
- zaworów wodociągowych lub gazowych.

1.4. Określenia podstawowe

Studzienka kanalizacyjna - urządzenie połączone z kanałem, przeznaczone do kontroli lub prawidłowej eksploatacji kanału.

Studzienka rewizyjna (kontrolna) - urządzenie do kontroli kanałów nieprzełazowych, ich konserwacji i przewietrzania.

Wpust uliczny (wpust ściekowy, studzienka ściekowa) - urządzenie do przejścia wód opadowych z powierzchni i odprowadzenia poprzez przykanalik do kanalizacji deszczowej lub ogólnospławnej.

Włącz studzienki - element żeliwny przeznaczony do przykrycia podziemnych studzienek rewizyjnych, umożliwiający dostęp do urządzeń kanalizacyjnych.

Kratka ściekowa - urządzenie, przez które wody opadowe przedostają się od góry do wpustu ulicznego.

Nasada (żeliwna) z wlewem bocznym (w krawężniku) - urządzenie, przez które wody opadowe przedostają się w płaszczyźnie krawężnika do wpustu ulicznego.

Studnia kablowa - pomieszczenie podziemne wbudowane między ciągi kanalizacji kablowej w celu umożliwienia wciągania, montażu i konserwacji kabli.

Zawór - urządzenie zlokalizowane w linii wodociągu lub gazociągu pozwalające na zamknięcie przepływu mediów.

Obudowa zaworu – element rurowy montowany pionowo bezpośrednio w gruncie, zabezpieczający zawór przed zasypaniem i umożliwiający dostęp do zaworu.

Skrzynka uliczna – element montowany bezpośrednio w konstrukcji jezdni lub chodnika, nad obudową zaworu. Skrzynka uliczna pozwala na dostęp do zaworów przez otwieraną pokrywę.

Płyta podkładowa – płyta umieszczana w podłożu bezpośrednio pod skrzynką uliczną, służy do zamocowania obudowy zaworu oraz ustawienia skrzynki ulicznej.

Pozostałe określenia podstawowe są zgodne z obowiązującymi polskimi normami i definicjami podanymi w ST DM-00.00.00 „Wymagania ogólne” pkt 1.4.

1.5. Ogólne wymagania dotyczące robót

Ogólne wymagania dotyczące robót podano w ST DM-00.00.00 „Wymagania ogólne” pkt 1.5.

2. MATERIAŁY

2.1. Ogólne wymagania

Ogólne wymagania dotyczące materiałów, ich pozyskiwania i składowania, podano w ST DM-00.00.00 „Wymagania ogólne” pkt 2.

2.2. Materiały do wykonania regulacji pionowej studzienki kanalizacyjnej, włączu kanałowego.

Do wykonania regulacji pionowej studzienek i włączów kanalizacyjnych należy zastosować:

- beton hydrotechniczny C25/30 powinien odpowiadać wymaganiom BN-62/6738-07,
- cegła kanalizacyjna powinna odpowiadać wymaganiom PN-B-12037,
- zaprawa powinna odpowiadać wymaganiom PN-B-14501.

2.3. Materiały do wykonania regulacji pionowej studzienki teletechnicznej

Do wykonania pionowej regulacji studzienek teletechnicznych należy zastosować:

- beton zwykły klasy C 20/25 spełniający wymagania PN-88/B-06250,
- bloczki betonowe spełniające wymagania BN-74/3233-15,
- zaprawa betonowa spełniająca wymagania PN-B-14501

2.4. Materiały do wykonania regulacji pionowej zaworów wodociągowych i gazowych

Do regulacji pionowej zaworów wodociągowych i gazowych należy zastosować materiały potrzebne do ułożenia nowej nawierzchni zgodnej z dokumentacją projektową.

3. SPRZĘT

3.1. Ogólne wymagania

Wykonawca jest zobowiązany do używania jedynie takiego sprzętu, który nie spowoduje niekorzystnego wpływu na jakość wykonywanych robót, zarówno w miejscu tych robót, jak też przy wykonywaniu czynności pomocniczych oraz w czasie transportu, załadunku i wyładunku materiałów, sprzętu itp.

Sprzęt używany przez Wykonawcę powinien uzyskać akceptację osoby pełniącej nadzór nad robotami z ramienia Zamawiającego.

Liczba i wydajność sprzętu powinna gwarantować wykonanie robót zgodnie ze wskazaniem osoby pełniącej nadzór nad robotami z ramienia Zamawiającego w terminie przewidzianym kontraktem.

3.2. Sprzęt stosowany do wykonania regulacji pionowej uszkodzonej studzienki kanalizacyjnej

Wykonawca przystępujący do remontu i regulacji studni kablowych linii telekomunikacyjnych powinien wykazać się możliwością korzystania z następujących maszyn i sprzętu, w zależności od zakresu robót gwarantujących właściwą jakość robót:

- ubijak spalinowy,
- żurawik hydrauliczny,
- sprężarka powietrza spalinowa, przewoźna,
- koparka jednonaczyniowa kołowa,
- ciągnik balastowy.

4. TRANSPORT

4.1. Wymagania ogólne

Wykonawca jest obowiązany do stosowania jedynie takich środków transportu, które nie wpłyną niekorzystnie na jakość wykonywanych robót.

Liczba środków transportu powinna gwarantować prowadzenie robót zgodnie z zasadami określonymi w ST i wskazaniach osoby pełniącej nadzór nad robotami z ramienia Zamawiającego, w terminie przewidzianym kontraktem.

4.2. Transport materiałów i elementów

Wykonawca przystępujący do regulacji kablowych linii telekomunikacyjnych powinien wykazać się możliwością korzystania z następujących środków transportu, w zależności od zakresu robót:

- samochód skrzyniowy,
- samochód samowyładowczy.

Na środkach transportu przewożone materiały i elementy powinny być zabezpieczone przed ich przemieszczaniem, układane zgodnie z warunkami transportu wydanymi przez wytwórcę dla poszczególnych elementów.

5. WYKONANIE ROBÓT

5.1. Ogólne zasady wykonania robót

Ogólne zasady wykonania robót podano w ST DM-00.00.00 „Wymagania ogólne” pkt 5.

5.2. Uszkodzenia zapadniętych studzienek, podlegające naprawie

Uszkodzenie studzienek urządzeń podziemnych występuje, gdy różnica poziomów pomiędzy studzienką telekomunikacyjną, a górną powierzchnią nawierzchni wynosi powyżej 1 cm.

5.3. Wykonanie regulacji pionowej studzienki i wjazdu wodociągowego oraz studzienki telekomunikacyjnej

Wykonanie regulacji pionowej studzienki obejmuje:

- zdjęcie przykrycia (pokrywy, wjazdu, kratki ściekowej, nasady z wlewem bocznym) urządzenia podziemnego,
- rozebranie nawierzchni wokół studzienki:
 - o ręczne (dłutami, haczykami z drutu, młotkami brukarskimi, ew. drągami stalowymi itp. - w przypadku nawierzchni typu kostkowego),
 - o mechaniczne (w przypadku nawierzchni typu monolitycznego, np. nawierzchni asfaltowej, betonowej) - z pionowym wycięciem krawędzi uszkodzenia piłą tarczową i rozebraniem konstrukcji jezdni przy pomocy młotów pneumatycznych, drągów stalowych itp.,
- rozebranie górnej części studzienki (np. części żeliwnych, płyt żelbetowych pod studzienką, kręgów podporowych itp.),

- zebranie i odwiezienie lub odrzucenie elementów nawierzchni i gruzu na pobocze, chodnik lub miejsce składowania, z posortowaniem i zabezpieczeniem materiału przydatnego do dalszych robót,
- sprawdzenie stanu konstrukcji studzienki i oczyszczenie górnej części studzienki (np. nasady wpustu, komina włazowego) z ew. uzupełnieniem ubytków,
- w przypadku niewielkiej regulacji - poziomowanie górnej części komina włazowego, nasady wpustu itp. przy użyciu zaprawy cementowo-piaskowej, a w przypadku uszkodzeń większych - wykonanie deskowania oraz ułożenie i zagęszczenie mieszanki betonowej klasy co najmniej B30 (C25/30) dla studzienek kanalizacyjnych oraz betonu B-25 (C20/25) dla studzienek telekomunikacyjnych, według wymiarów dostosowanych do rodzaju uszkodzenia i poziomu powierzchni (jezdni, chodnika, pasa dzielącego itp.), a także rozebranie deskowania,
- osadzenie przykrycia studzienki lub kratki ściekowej z wykorzystaniem istniejących lub nowych materiałów oraz ew. wyrównaniem zaprawą cementową.
- W przypadku znacznych regulacji studzienki, - wyrównanie górnej części komina, nadbudowanie studzienek kanalizacyjnych cegłą hydrotechniczną a studzienek telekomunikacyjnych blockami betonowymi na żadaną wysokość, a następnie osadzenie przykrycia studzienki lub kratki ściekowej.

5.4. Wykonanie regulacji pionowej skrzynek ulicznych zaworów wodociągowych oraz gzowych

Wykonanie regulacji pionowej skrzynek ulicznych zaworów obejmuje:

- rozebranie nawierzchni wokół skrzynki ulicznej:
 - o ręczne (dłutami, haczykami z drutu, młotkami brukarskimi, ew. drągami stalowymi itp. – w przypadku nawierzchni typu kostkowego),
 - o mechaniczne (w przypadku nawierzchni typu monolitycznego, np. nawierzchni asfaltowej, betonowej) -z pionowym wycięciem krawędzi uszkodzenia piłą tarczową i rozebraniem konstrukcji jezdni przy pomocy młotów pneumatycznych, drągów stalowych itp.,
- usunięcie skrzynki ulicznej,
- zebranie i odwiezienie lub odrzucenie elementów nawierzchni i gruzu na pobocze, chodnik lub miejsce składowania, z posortowaniem i zabezpieczeniem materiału przydatnego do dalszych robót,
- sprawdzenie stanu skrzynki ulicznej, w przypadku jej znacznego zniszczenia, (np. pęknięcie) należy wymienić skrzynkę na nową,
- w przypadku niewielkiej regulacji (kiedy pozwala na to długość rury osłonowej zaworu lub jest istniejąca odpowiednio długa rura teleskopowa) - poziomowanie skrzynki ulicznej polega na odpowiednim wypoziomowaniu i zagęszczeniu podłoża pod skrzynką, ewentualnym ustawieniu płyt podkładowych i osadzeniu skrzynek ulicznych. W okolicy skrzynki ulicznej należy wykonać warstwy konstrukcyjne nawierzchni zgodnie z dokumentacją techniczną i odpowiednimi ST.
- w przypadku znacznej regulacji (kiedy zachodzi konieczność wymiany istniejącej rury osłonowej zaworu) – należy odkopać rurę osłonową do poziomu zaworu, wymienić rurę na rurę osłonową odpowiedniej długości lub teleskopową. Rurę osłonową należy wypionować, zasypać i zagęścić do dołu konstrukcji nawierzchni, materiałem odpowiadającym ST D-02.03.01. Następnie ułożyć warstwy konstrukcyjne zgodnie z dokumentacją projektową i odpowiednimi ST. Na odpowiednio przygotowanym i zagęszczonym podłożu należy ustawić skrzynki uliczne. Wokół odpowiednio wypoziomowanych skrzynek należy ułożyć warstwy nawierzchni zgodnie z odpowiednimi ST.

5.5. Ułożenie nowej nawierzchni

Nową nawierzchnię, wokół naprawionej studzienki, należy wykonać w sposób identyczny z konstrukcją nawierzchni zgodną z dokumentacją projektową.

Przy wykonywaniu podbudowy należy zwracać szczególną uwagę na poprawne jej zagęszczenie wokół komina i kołnierza studzienki i skrzynek ulicznych. Przy nawierzchni asfaltowej, powierzchnie styku części żeliwnych lub metalowych powinny być pokryte asfaltem.

W zależności od rodzaju nawierzchni, poszczególne wykonywane podbudowy i warstwy ścieralne muszą odpowiadać wymaganiom określonym w odpowiadających im Specyfikacjach Technicznych.

6. KONTROLA JAKOŚCI ROBÓT

6.1. Ogólne zasady kontroli jakości robót

Ogólne zasady kontroli jakości robót podano w ST DM-00.00.00 „Wymagania ogólne” pkt 6.

6.2. Badania przed przystąpieniem do robót

Przed przystąpieniem do robót Wykonawca powinien:

uzyskać wymagane dokumenty, dopuszczające wyroby budowlane do obrotu i powszechnego stosowania (certyfikaty na znak bezpieczeństwa, aprobaty techniczne, certyfikaty zgodności, deklaracje zgodności, ew. badania materiałów wykonane przez dostawców itp.),

sprawdzić cechy zewnętrzne gotowych materiałów z tworzyw i prefabrykowanych. Wszystkie dokumenty oraz wyniki badań Wykonawca przedstawia Inżynierowi do akceptacji.

6.3. Badania w czasie robót

Częstotliwość oraz zakres badań i pomiarów, które należy wykonać w czasie robót podaje tablica 1.

Tablica 1. Częstotliwość oraz zakres badań i pomiarów w czasie robót

Lp.	Wyszczególnienie badań i pomiarów	Częstotliwość badań	Wartości dopuszczalne
1	Wyznaczenie powierzchni przeznaczonej do wykonania naprawy	1 raz	Niezbędna powierzchnia
2	Roboty rozbiórkowe	1 raz	Akceptacja nieuszkodzonych materiałów
3	Szczegółowe rozpoznanie uszkodzenia i decyzja o sposobie naprawy	1 raz	Akceptacja Inżyniera
4	Regulacja studzienki	Ocena ciągła	wg pkt 5.5
5	Ułożenie nawierzchni	Ocena ciągła	wg pkt 5.6
6	Położenie studzienki w stosunku do otaczającej nawierzchni	1 raz	Kratka ściekowa ok. 0,5 cm poniżej, wąż studzienki – w poziomie nawierzchni

6.4. Badania wykonanych robót

Po zakończeniu robót należy sprawdzić wizualnie:

wygląd zewnętrzny regulacji pionowej w zakresie wyglądu, kształtu, wymiarów, desenia nawierzchni typu kostkowego, poprawność profilu podłużnego i poprzecznego, nawiązującego do otaczającej nawierzchni i umożliwiającego spływ powierzchniowy wód.

7. OBMIAR ROBÓT

7.1. Ogólne zasady obmiaru robót

Ogólne zasady obmiaru robót podano w ST DM-00.00.00 „Wymagania ogólne” pkt 7.

7.2. Jednostka obmiarowa

Jednostką obmiarową jest 1 sztuka wykonanej regulacji pionowej wjazdu kanałowego, studzienki teletechnicznej, zaworów wodociągowych i gazowych.

8. ODBIÓR ROBÓT

8.1. Ogólne zasady odbioru robót

Ogólne zasady odbioru robót podano w ST DM-00.00.00 „Wymagania ogólne” pkt 8.

Roboty uznaje się za wykonane zgodnie z dokumentacją projektową, ST i wymaganiami Inżyniera, jeżeli wszystkie pomiary i badania z zachowaniem tolerancji wg pkt 6 dały wyniki pozytywne.

8.2. Odbiór robót zanikających i ulegających zakryciu

Odbiorowi robót zanikających i ulegających zakryciu podlegają: – roboty rozbiórkowe, – regulacja studzienki. Odbiór tych robót powinien być zgodny z wymaganiami pkt 8.2 DM-00.00.00 „Wymagania ogólne” oraz niniejszej ST.

9. PODSTAWA PŁATNOŚCI

9.1. Ogólne ustalenia dotyczące podstawy płatności

Ogólne ustalenia dotyczące podstawy płatności podano w ST DM-00.00.00 „Wymagania ogólne” pkt 9.

9.2. Cena jednostki obmiarowej

Cena wykonania regulacji pionowej studzienki regulacji pionowej wjazdu kanałowego, studzienki teletechnicznej, zaworów wodociągowych i gazowych obejmuje:

- prace pomiarowe i roboty przygotowawcze,
- oznakowanie robót,
- dostarczenie materiałów i sprzętu,
- roboty rozbiórkowe w nawierzchni umożliwiające regulację studni, wjazdu, zaworu,
- wykonanie regulacji pionowej studzienki, wjazdu, zaworów wodociągowych i gazowych,
- ułożenie nawierzchni,
- odwiezienie gruzu i utylizacja we własnym zakresie,
- przeprowadzenie pomiarów i badań wymaganych w niniejszej specyfikacji technicznej,
- odwiezienie sprzętu.

10. PRZEPISY ZWIĄZANE

Roboty należy wykonać zgodnie z obowiązującymi normami i przepisami.

D-04.01.01 WYKONANIE KORYTA WRAZ Z PROFILOWANIEM I ZAGĘSZCZENIEM PODŁOŻA

1. WSTĘP

1.1. Przedmiot ST

Przedmiotem niniejszej specyfikacji są wymagania dotyczące wykonania i odbioru robót związanych z wykonywaniem koryta wraz profilowaniem i zagęszczaniem podłoża gruntowego, które zostaną wykonane w ramach zadania pn.: „Utrzymanie infrastruktury komunikacji publicznej na terenie miasta Gorzowa Wlkp.”

1.2. Zakres robót objętych ST

Ustalenia zawarte w niniejszej specyfikacji dotyczą zasad prowadzenia robót związanych z:

- wykonaniem koryta przeznaczonego do ułożenia konstrukcji nawierzchni,
- profilowaniem i zagęszczaniem podłoża pod warstwy konstrukcyjne,
- wywozem uprzednio odspojonego gruntu (należy ująć w koszty ww. pozycji).

1.3. Określenia podstawowe

Określenia podstawowe są zgodne z obowiązującymi, odpowiednimi polskimi normami i definicjami podanymi w ST DM-00.00.00 „Wymagania ogólne” pkt 1.3.

1.4. Ogólne wymagania dotyczące robót

Ogólne wymagania dotyczące robót podano w ST DM-00.00.00 „Wymagania ogólne” pkt 1.4.

2. MATERIAŁY

Nie występują.

3. SPRZĘT

3.1. Ogólne wymagania dotyczące sprzętu

Ogólne wymagania dotyczące sprzętu podano w ST DM-00.00.00 „Wymagania ogólne” pkt 3.

3.2. Sprzęt do wykonania robót

Do wykonania robót związanych z wykonywaniem koryta, profilowaniem i zagęszczaniem podłoża gruntowego oraz wywozem ziemi z korytowania może być wykorzystany sprzęt podany poniżej, lub inny zaakceptowany przez osobę pełniącą nadzór nad robotami z ramienia Zamawiającego:

- ładowarki, koparki,
- walce statyczne, wibracyjne lub płyty wibracyjne,
- samochody ciężarowe.

4. TRANSPORT

Ogólne wymagania dotyczące transportu podano w ST DM-00.00.00 „Wymagania ogólne” pkt 4.

5. WYKONANIE ROBÓT

5.1. Ogólne zasady wykonania robót

Ogólne zasady wykonania robót podano w ST DM-00.00.00 „Wymagania ogólne” pkt 5.

5.2. Warunki przystąpienia do robót

Wykonawca powinien przystąpić do wykonania koryta oraz profilowania i zagęszczenia podłoża bezpośrednio przed rozpoczęciem robót związanych z wykonaniem warstw nawierzchni. Wcześniejsze przystąpienie do wykonania koryta oraz profilowania i zagęszczania podłoża, jest możliwe wyłącznie za zgodą osobę pełniącą nadzór nad robotami z ramienia Zamawiającego, w korzystnych warunkach atmosferycznych.

W wykonanym korycie oraz po wyprofilowanym i zagęszczonym podłożu nie może odbywać się ruch budowlany, niezwiązany bezpośrednio z wykonaniem pierwszej warstwy nawierzchni.

5.3. Wykonanie koryta

Koryto można wykonywać mechanicznie lub ręcznie. Grunt odspojony w czasie wykonywania koryta powinien być wykorzystany zgodnie z ustaleniami z osobą pełniącą nadzór nad robotami z ramienia Zamawiającego i ST, tj. wbudowany w nasyp lub odwieziony na odkład w miejsce wskazane przez osobę pełniącą nadzór nad robotami z ramienia Zamawiającego.

Profilowanie i zagęszczenie podłoża należy wykonać zgodnie z zasadami określonymi w pkt 5.4.

5.4. Profilowanie, zagęszczanie podłoża

Przed przystąpieniem do profilowania podłoża powinno być oczyszczone ze wszelkich zanieczyszczeń. Po oczyszczeniu powierzchni podłoża należy sprawdzić, czy istniejące rzędne terenu umożliwiają uzyskanie po profilowaniu zaprojektowanych rzędnych podłoża. Zaleca się, aby rzędne terenu przed profilowaniem były o co najmniej 5 cm wyższe niż projektowane rzędne podłoża.

Jeżeli powyższy warunek nie jest spełniony i występują zaniżenia poziomu w podłożu przewidzianym do profilowania, Wykonawca powinien spulchnić podłoża na głębokość zaakceptowaną przez osobę pełniącą nadzór nad robotami z ramienia Zamawiającego, dowieźć dodatkowy grunt spełniający

wymagania obowiązujące dla górnej strefy korpusu, w ilości koniecznej do uzyskania wymaganych rzędnych wysokościowych i zagęścić warstwę do uzyskania wartości wskaźnika zagęszczenia, określonych w tablicy 1.

Do profilowania podłoża należy stosować równiarki. Ścięty grunt powinien być wykorzystany w robotach ziemnych lub w inny sposób zaakceptowany przez osobę pełniącą nadzór nad robotami z ramienia Zamawiającego.

Bezpośrednio po profilowaniu podłoża należy przystąpić do jego zagęszczania. Zagęszczanie podłoża należy kontynuować do osiągnięcia wskaźnika zagęszczenia nie mniejszego od podanego w tablicy 1. Wskaźnik zagęszczenia należy określać zgodnie z BN-77/8931-12.

Tablica 1. Minimalne wartości wskaźnika zagęszczenia podłoża (I_s)

Strefa korpusu	Minimalna wartość I_s dla:		
	Autostrad i dróg ekspresowych	Innych dróg	
		Ruch ciężki i bardzo ciężki	Ruch mniejszy od ciężkiego
Górna warstwa o grubości 20 cm	1,03	1,00	1,00
Na głębokości od 20 do 50 cm od powierzchni podłoża	1,00	1,00	0,97

W przypadku, gdy gruboziarnisty materiał tworzący podłoże uniemożliwia przeprowadzenie badania zagęszczenia, kontrolę zagęszczenia należy oprzeć na metodzie obciążeń płytowych. Należy określić pierwotny i wtórny moduł odkształcenia podłoża według BN-64/8931-02. Stosunek wtórnego i pierwotnego modułu odkształcenia nie powinien przekraczać 2,2.

Wilgotność gruntu podłoża podczas zagęszczania powinna być równa wilgotności optymalnej z tolerancją od -20% do +10%.

5.5. Utrzymanie koryta oraz wyprofilowanego i zagęszczonego podłoża

Podłoże (koryto) po wyprofilowaniu i zagęszczeniu powinno być utrzymywane w dobrym stanie.

Jeżeli po wykonaniu robót związanych z profilowaniem i zagęszczeniem podłoża nastąpi przerwa w robotach i Wykonawca nie przystąpi natychmiast do układania warstw nawierzchni, to powinien on zabezpieczyć podłoże przed nadmiernym zawilgoceniem, na przykład przez rozłożenie folii lub w inny sposób zaakceptowany przez osobę pełniącą nadzór nad robotami z ramienia Zamawiającego.

Jeżeli wyprofilowane i zagęszczone podłoże uległo nadmiernemu zawilgoceniu, to do układania kolejnej warstwy można przystąpić dopiero po jego naturalnym osuszeniu.

Po osuszeniu podłoża osobę pełniącą nadzór nad robotami z ramienia Zamawiającego oceni jego stan i ewentualnie zaleci wykonanie niezbędnych napraw. Jeżeli zawilgocenie nastąpiło wskutek zaniedbania Wykonawcy, to naprawę wykona on na własny koszt.

6. KONTROLA JAKOŚCI ROBÓT

Ogólne zasady kontroli jakości robót podano w ST DM-00.00.00 „Wymagania ogólne” pkt 6. Szerokość koryta (profilowanego podłoża), spadki poprzeczne, rzędne wysokościowe powinny być wykonane tak, aby po wykonaniu i całkowitym zagęszczeniu nawierzchni jej rzędne były zgodne z rzędnymi uzupełnianej istniejącej nawierzchni.

Kontrola jakości robót polega na wizualnej ocenie kompletności wykonanych koryta, wywozu ziemi z korytowania, profilowania i zagęszczania podłoża gruntowego.

7. OBMIAR ROBÓT

7.1. Ogólne zasady obmiaru robót

Ogólne zasady obmiaru robót podano w ST D-M-00.00.00 „Wymagania ogólne” pkt 7.

7.2. Jednostka obmiarowa

Jednostką obmiarową jest m^2 (metr kwadratowy) wykonanego i odebranego koryta wraz z profilowaniem i zagęszczeniem.

8. ODBIÓR ROBÓT

Ogólne zasady odbioru robót podano w ST DM-00.00.00 „Wymagania ogólne” pkt 8.

Roboty uznaje się za wykonane zgodnie z ST i wymaganiami osobę pełniącą nadzór nad robotami z ramienia Zamawiającego, jeżeli po wykonaniu wszystkich warstw nawierzchni jej rzędna jest zgodna z rzędnymi uzupełnianej istniejącej nawierzchni.

9. PODSTAWA PŁATNOŚCI

9.1. Ogólne ustalenia dotyczące podstawy płatności

Ogólne ustalenia dotyczące podstawy płatności podano w ST DM-00.00.00 „Wymagania ogólne” pkt 9.

9.2. Cena jednostki obmiarowej

Cena wykonania 1 m² koryta wraz z profilowaniem i zagęszczeniem o głębokości 10 cm obejmuje:

- prace pomiarowe i roboty przygotowawcze,
- oznakowanie i zabezpieczenie robót,
- odspojenie gruntu ze złożeniem gruntu na odkład lub na hałdę,
- profilowanie dna koryta,
- zagęszczenie,
- utrzymanie podłoża,
- załadunek i wywiezienie odspojonego gruntu,
- przeprowadzenie badań i pomiarów wymaganych w ST,
- odwiezienie sprzętu i uporządkowanie terenu.

10. PRZEPISY ZWIĄZANE

Roboty należy wykonać zgodnie z obowiązującymi normami i przepisami.

D-04.02.01 WARSTWA ODSĄCZAJĄCA

1. WSTĘP

1.1. Przedmiot ST

Przedmiotem niniejszej specyfikacji (ST) są wymagania dotyczące wykonania i odbioru robót związanych z wykonaniem warstwy odsączającej, która zostanie wykonana w ramach zadania pn.: „Utrzymanie infrastruktury komunikacji publicznej na terenie miasta Gorzowa Wlkp.”

1.2. Zakres robót objętych ST

Ustalenia zawarte w niniejszej specyfikacji dotyczą zasad prowadzenia robót związanych z wykonaniem warstwy odsączającej, stanowiącej część podbudowy pomocniczej.

1.3. Określenia podstawowe

Określenia podstawowe są zgodne z obowiązującymi, odpowiednimi polskimi normami i z określeniami podanymi w ST D-M-00.00.00.

1.4. Ogólne wymagania dotyczące robót

Ogólne wymagania dotyczące robót podano w ST D-M-00.00.00 „Wymagania ogólne” pkt 1.4.

2. MATERIAŁY

2.1. Ogólne wymagania dotyczące materiałów

Ogólne wymagania dotyczące materiałów, ich pozyskiwania i składowania, podano w ST D-M-00.00.00 „Wymagania ogólne”.

2.2. Rodzaje materiałów

Materiałami stosowanymi przy wykonywaniu warstwy odsączającej są piaski.

2.3. Wymagania dla kruszywa

Kruszywa do wykonania warstwy odsączającej powinny spełniać następujące warunki:

a) szczelności, określony zależnością:

$$\frac{D_{15}}{d_{85}} \leq 5$$

gdzie:

D_{15} - wymiar sita, przez które przechodzi 15% ziaren warstwy odsączającej,

d_{85} - wymiar sita, przez które przechodzi 85% ziaren gruntu podłoża.

Dla materiałów stosowanych przy wykonywaniu warstw odsączających warunek szczelności musi być spełniony, gdy warstwa ta nie jest układana na warstwie odcinającej.

b) zagęszczalności, określony zależnością:

$$U = \frac{d_{60}}{d_{10}} \geq 5$$

gdzie:

U - wskaźnik różnoziarnistości,

d_{60} - wymiar sita, przez które przechodzi 60% kruszywa tworzącego warstwę odcinającą,

d_{10} - wymiar sita, przez które przechodzi 10% kruszywa tworzącego warstwę odcinającą.

Piasek stosowany do wykonywania warstwy odcinającej powinien spełniać wymagania normy PN-B-11113 dla gatunku 1 i 2.

2.4. Składowanie materiałów

2.4.1. Składowanie kruszywa

Jeżeli kruszywo przeznaczone do wykonania warstwy odsączającej nie jest wbudowane bezpośrednio po dostarczeniu na teren robót i zachodzi potrzeba jego okresowego składowania, to Wykonawca robót powinien zabezpieczyć kruszywo przed zanieczyszczeniem i zmieszaniem z innymi materiałami kamiennymi. Podłoże w miejscu składowania powinno być równe, utwardzone i dobrze odwodnione (możliwe stosowanie mat).

3. SPRZĘT

3.1. Ogólne wymagania dotyczące sprzętu

Ogólne wymagania dotyczące sprzętu podano w ST D-M-00.00.00 „Wymagania ogólne” pkt 3.

3.2. Sprzęt do wykonania robót

Wykonawca przystępujący do wykonania warstwy odsączającej powinien wykazać się możliwością korzystania z płyt wibracyjnych lub ubijaków mechanicznych.

4. TRANSPORT

4.1. Ogólne wymagania dotyczące transportu

Ogólne wymagania dotyczące transportu podano w ST D-M-00.00.00 „Wymagania ogólne” pkt 4.

4.2. Transport kruszywa

Kruszywa można przewozić dowolnymi środkami transportu w warunkach zabezpieczających je przed zanieczyszczeniem, zmieszaniem z innymi materiałami, nadmiernym wysuszeniem i zawilgoceniem.

5. WYKONANIE ROBÓT

5.1. Ogólne zasady wykonania robót

Ogólne zasady wykonania robót podano w ST D-M-00.00.00 „Wymagania ogólne” pkt 5.

5.2. Przygotowanie podłoża

Warstwa odsączająca powinna być wytoczona w sposób umożliwiający wykonanie jej zgodnie z zaleceniami osoby pełniącej nadzór nad robotami z ramienia Zamawiającego.

5.3. Wbudowanie i zagęszczanie kruszywa

Kruszywo powinno być rozkładane ręcznie w warstwie o jednakowej grubości. Grubość rozłożonej warstwy luźnego kruszywa powinna być taka, aby po jej zagęszczeniu osiągnięto grubość wskazaną przez osobę pełniącą nadzór nad robotami z ramienia Zamawiającego.

Jeżeli osoba pełniąca nadzór nad robotami z ramienia Zamawiającego zaleci wykonanie warstwy odsączającej o grubości powyżej 20 cm, to wbudowanie kruszywa należy wykonać dwuwarstwowo. Rozpoczęcie układania każdej następnej warstwy może nastąpić po odbiorze przez osobę pełniącą nadzór nad robotami z ramienia Zamawiającego warstwy poprzedniej. W miejscach, w których widoczna jest segregacja kruszywa należy przed zagęszczeniem wymienić kruszywo na materiał o odpowiednich właściwościach.

Natychmiast po końcowym wyprofilowaniu warstwy odsączającej należy przystąpić do jej zagęszczania.

Zagęszczanie warstw o przekroju daszkowym należy rozpoczynać od krawędzi i stopniowo przesuwając pasami podłużnymi częściowo nakładającymi się, w kierunku jej osi. Zagęszczanie nawierzchni o jednostronnym spadku należy rozpoczynać od dolnej krawędzi i przesuwając pasami podłużnymi częściowo nakładającymi się, w kierunku jej górnej krawędzi. Nierówności lub zagłębienia powstałe w czasie zagęszczania powinny być wyrównywane na bieżąco przez spulchnienie warstwy kruszywa i dodanie lub usunięcie materiału, aż do otrzymania równej powierzchni.

Warstwa odsączająca powinna być zagęszczana płytami wibracyjnymi lub ubijakami mechanicznymi. Zagęszczanie należy kontynuować do osiągnięcia wskaźnika zagęszczenia nie mniejszego od 1,0 według normalnej próby Proctora, przeprowadzonej według PN-B-04481. Wskaźnik zagęszczenia należy określać zgodnie z BN-77/8931-12.

W przypadku, gdy gruboziarnisty materiał wbudowany w warstwę odsączającą, uniemożliwia przeprowadzenie badania zagęszczenia według normalnej próby Proctora, kontrolę zagęszczenia należy oprzeć na metodzie obciążeń płytowych. Należy określić pierwotny i wtórny moduł odkształcenia warstwy według BN-64/8931-02. Stosunek wtórnego i pierwotnego modułu odkształcenia nie powinien przekraczać 2,2.

Wilgotność kruszywa podczas zagęszczania powinna być równa wilgotności optymalnej z tolerancją od -20% do +10% jej wartości. W przypadku, gdy wilgotność kruszywa jest wyższa od wilgotności optymalnej, kruszywo należy osuszyć przez mieszanie i napowietrzanie. W przypadku, gdy wilgotność kruszywa jest niższa od wilgotności optymalnej, kruszywo należy zwilżyć określoną ilością wody i równomiernie wymieszać.

5.4. Utrzymanie warstwy odsączającej

Warstwa odsączająca po wykonaniu, a przed ułożeniem następnej warstwy powinny być utrzymywane w dobrym stanie.

Koszt napraw wynikłych z niewłaściwego utrzymania warstwy obciąża Wykonawcę robót.

6. KONTROLA JAKOŚCI ROBÓT

6.1. Zasady kontroli jakości robót

Ogólne zasady kontroli jakości robót podano w ST D-M-00.00.00 „Wymagania ogólne” pkt 6.

6.2. Badania przed przystąpieniem do robót

Przed przystąpieniem do robót Wykonawca na polecenie osoby pełniącej nadzór nad robotami z ramienia Zamawiającego wykona badania kruszyw przeznaczonych do wykonania robót i przedstawi do wglądu wyniki tych. Badania te powinny obejmować wszystkie właściwości kruszywa określone w p. 2.3.

6.3. Badania w czasie robót

6.3.1. Szerokość warstwy

Szerokość warstwy nie może się różnić od szerokości projektowanej o więcej niż +10 cm, -5 cm.

6.3.2. Równość warstwy

Nierówności podłużne warstwy odsączającej należy mierzyć 4 metrową łatą, zgodnie z normą BN-68/8931-04. Nierówności poprzeczne warstwy odsączającej należy mierzyć 4 metrową łatą. Nierówności nie mogą przekraczać 20 mm.

6.3.3. Spadki poprzeczne

Spadki poprzeczne warstwy odsączającej na prostych i łukach powinny być zgodne z dokumentacją projektową lub wskazaniem osoby pełniącej nadzór nad robotami z ramienia Zamawiającego z tolerancją $\pm 0,5\%$.

6.3.4. Rzędne wysokościowe

Różnice pomiędzy rzędnymi wysokościowymi warstwy i rzędnymi projektowanymi lub określonymi przez osobę pełniącą nadzór nad robotami z ramienia Zamawiającego nie powinny przekraczać +1 cm i -2 cm.

6.3.5. Ukształtowanie osi w planie

Oś w planie nie może być przesunięta w stosunku do osi projektowanej lub określonych przez osobę pełniącą nadzór nad robotami z ramienia Zamawiającego o więcej niż ± 3 cm dla autostrad i dróg ekspresowych lub o więcej niż ± 5 cm dla pozostałych dróg.

6.3.6. Grubość warstwy

Grubość warstwy powinna być zgodna z określoną w dokumentacji projektowej lub przez osobę pełniącą nadzór nad robotami z ramienia Zamawiającego z tolerancją +1 cm, -2 cm.

Jeżeli warstwa, ze względów technologicznych, została wykonana w dwóch warstwach, należy mierzyć łączną grubość tych warstw.

Na wszystkich powierzchniach wadliwych pod względem grubości Wykonawca wykona naprawę warstwy przez spulchnienie warstwy na głębokość co najmniej 10 cm, uzupełnienie nowym materiałem o odpowiednich właściwościach, wyrównanie i ponowne zagęszczenie.

Roboty te Wykonawca wykona na własny koszt. Po wykonaniu tych robót nastąpi ponowny pomiar i ocena grubości warstwy, według wyżej podanych zasad na koszt Wykonawcy.

6.3.7. Zagęszczenie warstwy

Wskaźnik zagęszczenia warstwy odsączającej określony wg BN-77/8931-12 nie powinien być mniejszy od 1.

Jeżeli jako kryterium dobrego zagęszczenia warstwy stosuje się porównanie wartości modułów odkształcenia, to wartość stosunku wtórnego do pierwotnego modułu odkształcenia, określonych zgodnie z normą BN-64/8931-02, nie powinna być większa od 2,2.

Wilgotność kruszywa w czasie zagęszczenia należy badać według PN-B-06714-17. Wilgotność kruszywa powinna być równa wilgotności optymalnej z tolerancją od -20% do +10%.

W przypadku wykonania warstwy odsączającej na małej powierzchni (do 2 m²), Wykonawca za zgodą osoby pełniącej nadzór nad robotami z ramienia Zamawiającego może odstąpić od badania wskaźnika zagęszczenia tej warstwy.

7. OBMIAR ROBÓT

7.1. Ogólne zasady obmiaru robót

Ogólne zasady obmiaru robót podano w ST D-M-00.00.00 „Wymagania ogólne” pkt 7.

7.2. Jednostka obmiarowa

Jednostką obmiarową jest m² (metr kwadratowy) warstwy odsączającej.

8. ODBIÓR ROBÓT

Ogólne zasady odbioru robót podano w ST D-M-00.00.00 „Wymagania ogólne” pkt 8.

Roboty uznaje się za wykonane zgodnie z ST i wymaganiami osoby pełniącej nadzór nad robotami z ramienia Zamawiającego, jeżeli wszystkie pomiary i badania z zachowaniem tolerancji wg pkt 6 dały wyniki pozytywne.

9. PODSTAWA PŁATNOŚCI

9.1. Ogólne ustalenia dotyczące podstawy płatności

Ogólne ustalenia dotyczące podstawy płatności podano w ST D-M-00.00.00 „Wymagania ogólne” pkt 9.

9.2. Cena jednostki obmiarowej

Cena wykonania 1m² warstwy odsączającej z kruszywa grubości 10 cm po zagęszczeniu obejmuje:

- oznakowanie robót,
- prace pomiarowe i roboty przygotowawcze,
- dostarczenie i rozłożenie na uprzednio przygotowanym podłożu warstwy materiału o określonej grubości,
- wyrównanie ułożonej warstwy do wymaganego profilu,
- zagęszczenie wyprofilowanej warstwy,
- utrzymanie warstwy.

Cena dodatku lub potrącenia za zmianę grubości 1m² warstwy odsączającej o 1 cm po zagęszczeniu obejmuje:

- dostarczenie i rozłożenie na uprzednio przygotowanym podłożu warstwy materiału o określonej grubości,
- wyrównanie ułożonej warstwy do wymaganego profilu,
- zagęszczenie wyprofilowanej warstwy, utrzymanie warstwy.

10. PRZEPISY POWIĄZANE

10.1. Normy

- | | | |
|----|---------------|---|
| 1. | PN-B-04481 | Grunty budowlane. Badania próbek gruntu |
| 2. | PN-B-06714-17 | Kruszywa mineralne. Badania. Oznaczanie wilgotności |
| 3. | PN-B-11111 | Kruszywo mineralne. Kruszywo naturalne do nawierzchni drogowych. Żwir i mieszanka |
| 4. | PN-B-11112 | Kruszywo mineralne. Kruszywo łamane do nawierzchni drogowych |
| 5. | PN-B-11113 | Kruszywa mineralne. Kruszywo naturalne do nawierzchni drogowych. Piasek |
| 6. | BN-64/8931-02 | Drogi samochodowe. Oznaczanie modułu odkształcenia nawierzchni podatnych i podłoża przez obciążenie płytą |
| 7. | BN-68/8931-04 | Drogi samochodowe. Pomiar równości nawierzchni planografem i łata |
| 8. | BN-77/8931-12 | Oznaczanie wskaźnika zagęszczenia gruntu |

D-04.06.11 PODBUDOWA Z BETONU C16/20**1. WSTĘP****1.1. Przedmiot ST**

Przedmiotem niniejszej specyfikacji (ST) są wymagania dotyczące wykonania i odbioru robót związanych z wykonywaniem podbudowy z betonu zwykłego C16/20, które zostaną wykonane w ramach zadania pn.: „Utrzymanie infrastruktury komunikacji publicznej na terenie miasta Gorzowa Wlkp.”

1.2. Zakres stosowania ST

Specyfikacja techniczna stanowi część dokumentów przetargowych i kontraktowych przy zleceniu i realizacji robót opisanych w podpunkcie 1.1.

1.3. Zakres robót objętych ST

Ustalenia zawarte w niniejszej specyfikacji dotyczą zasad prowadzenia robót związanych z wykonywaniem podbudowy z betonu cementowego (B20) C16/20 w zatoce autobusowej o grubości warstwy zgodnie z tabelą elementów rozliczeniowych min. 10cm.

1.4. Określenia podstawowe

Użyte w ST wymienione poniżej określenia należy rozumieć w każdym przypadku następująco:

Beton zwykły - beton o gęstości pozornej powyżej 2,0 kg/dm³ wykonany z cementu, wody, kruszywa mineralnego o frakcjach piaskowych i grubszych oraz ewentualnych dodatków mineralnych i domieszek chemicznych.

Zaczyn cementowy - mieszanina cementu i wody.

Zaprawa cementowa - mieszanina cementu, kruszywa mineralnego do 2 mm i wody.

Mieszanka betonowa - mieszanina wszystkich składników użytych do wykonania betonu przed i po zagęszczeniu, lecz przed związaniem betonu.

Podbudowa z betonu cementowego - warstwa zagęszczonej mieszanki betonowej, która po osiągnięciu wytrzymałości na ściskanie odpowiadającej klasie betonu C16/20, stanowi fragment nośnej części nawierzchni zatoki, służący do przenoszenia obciążeń od ruchu na podłoże.

Preparaty powłokowe - produkty ciekłe służące do pielęgnacji świeżego betonu. Naniesione na jego powierzchnię, wytwarzają powłokę pielęgnacyjną, zabezpieczającą powierzchnię betonu przed odparowaniem wody.

Pozostałe określenia podstawowe są zgodne z obowiązującymi, odpowiednimi polskimi normami i z definicjami podanymi w ST DM-00.00.00. „Wymagania ogólne” punkt 1.4.

2. MATERIAŁY**2.1. Ogólne wymagania dotyczące materiałów**

Ogólne wymagania dotyczące materiałów, ich pozyskiwania i składowania, podano w ST DM-00.00.00 „Wymagania ogólne” pkt 2.

2.2. Cement

Cement do betonu.

Do betonu klasy C16/20 (B 20) stosuje się cementy powszechnego użytku: cement portlandzki CEM I klasy 32,5 N, cement portlandzki wieloskładnikowy CEM II klasy 32,5 N, cement hutniczy CEM III klasy 32,5 N, cement pucolanowy CEM IV klasy 32,5 N, według PN-EN-197-1: 2002.

Wymagania dla cementu zestawiono w tabelicy 1.

Tablica 1. Wymagania dla cementu do betonu C16/20.

Lp.	Właściwości	Klasa cementu 32,5
1	Wytrzymałość na ściskanie (MPa), po 7 dniach nie mniej niż:	16
2	Wytrzymałość na ściskanie (MPa), po 28 dniach nie mniej niż:	32,5
3	Początek czasu wiązania, nie wcześniej niż, min.	75
4	Stałość objętości, mm, nie więcej niż:	10

Przechowywanie cementu powinno odbywać się zgodnie z BN-88/6731-08. W przypadku, gdy czas przechowywania cementu będzie dłuższy od trzech miesięcy, można go stosować za zgodą Kierownika Projektu tylko wtedy, gdy badania laboratoryjne wykażą jego przydatność do robót.

2.3. Kruszywa

Do wykonania mieszanek betonowych dla nawierzchni betonowych stosuje się kruszywa według PN-EN-12620

Tablica 2. Podstawowe wymagania dla kruszywa grubego

Lp.	Właściwości	Kategoria
1	Uziarnienie kruszywa:	G _c 90/15

2	Maksymalna zawartość pyłów:	F 1,5
3	Maksymalna wartość mrozoodporności	F 2
4	Maksymalna wartość mrozoodporności	SL 20
5	Współczynnik Los Angeles	LA 25

Tablica 3. Podstawowe wymagania dla kruszywa drobnego

Lp.	Właściwości	Kategoria
1	Uziarnienie kruszywa:	G _F 85
2	Maksymalna zawartość pyłów:	f 3,0

2.4. Woda

Do wytwarzania mieszanki betonowej i do pielęgnacji podbudowy należy używać wodę odpowiadającą wymaganiom PN-EN 1008

2.5. Dodatki i domieszki

W celu zmiany warunków wiązania i twardnienia, poprawy właściwości betonu i mieszanki betonowej oraz ograniczenia zawartości cementu mogą być stosowane dodatki i domieszki według zasad wymienionych w PN-EN-934- 2.

2.6. Zalewa drogowa

Wymagania dotyczące zalewy drogowej (masy zalewowej) stosowanej na gorąco lub na zimno, spełniające wymagania odpowiednio PN-EN 14188-1 lub PN-EN 14188-2 albo wkładki wypełniające szczeliny w podbudowie spełniające wymagania norm lub Aprobatach technicznych.

2.7. Materiały do pielęgnacji podbudowy z betonu cementowego

Do pielęgnacji świeżo ułożonej podbudowy z betonu cementowego należy stosować preparaty powłokowe lub folie z tworzyw sztucznych. Dopuszcza się pielęgnację świeżej podbudowy warstwą piasku naturalnego, bez zanieczyszczeń organicznych lub warstwą włókniny o grubości przy obciążeniu 2 kPa, co najmniej 5 mm, utrzymywanej w stanie wilgotnym przez zraszanie wodą odpowiadającą wymaganiom punktu 2.4.

2.8. Beton

Tablica 4. Wymagane właściwości betonu C16/20 na podbudowę

Lp.	Właściwości	Wymagania	Badania według
1	Wytrzymałość na ściskanie próbek typu B, po 28 dniach twardnienia, nie mniejsza niż dla klasy:	C16/20	PN-EN-12390-1
2	Wytrzymałość na rozciąganie przy zginaniu, po 28 dniach twardnienia, nie mniejsza niż, MPa	4,5	PN-S-96015
3	Nasiąkliwość wodą, %, nie więcej niż:	5	PN-B-06250
4	Mrozoodporność po 150 cyklach, przy badaniu bezpośrednim, ubytek masy, %, nie więcej niż:	1) Próbki nie wykazały spękań 2) Łączna masa ubytków betonu w postaci zniszczonych narożników i krawędzi, odprysków itp., nie przekracza 5% masy próbek zamrażanych 3) Obniżenie wytrzymałości na ściskanie w stosunku do wytrzymałości próbek n	PN-B-06250

3. SPRZĘT

3.1. Ogólne wymagania dotyczące sprzętu

Ogólne wymagania dotyczące sprzętu podano w ST DM-00.00.00 „Wymagania ogólne” pkt 3.

3.2. Sprzęt do wykonywania nawierzchni betonowych

Wykonawca przystępujący do wykonania podbudowy betonowej powinien wykazać się możliwością korzystania z następującego sprzętu:

- Wytwórni stacjonarnej typu ciągłego do wytwarzania mieszanki betonowej.
- Wytwórnia powinna być wyposażona w urządzenia do wagowego dozowania wszystkich składników, gwarantujące następujące tolerancje dozowania, wyrażone w stosunku do masy poszczególnych składników: kruszywo $\pm 3\%$, cement $\pm 0,5\%$, woda $\pm 2\%$. Kierownik może dopuścić objęściowe dozowanie wody.
- Przewoźnych zbiorników na wodę.
- Układarek albo równiarek do rozkładania mieszanki betonowej.
- Walców stalowych gładkich wibracyjnych lub statycznych i walców ogumionych do zagęszczania.
- Zagęszczarek płytowych, ubijaków mechanicznych lub małych walców wibracyjnych do zagęszczania w miejscach trudno dostępnych.

4. TRANSPORT

Ogólne wymagania dotyczące transportu podano w ST DM-00.00.00 „Wymagania ogólne” pkt 4. Transport masy betonowej powinien odbywać się zgodnie z PN-B-06250.

5. WYKONANIE ROBÓT

5.1. Ogólne zasady wykonania robót

Ogólne zasady wykonania robót podano w ST D-M-00.00.00 „Wymagania ogólne” pkt 5.

5.2. Warunki przystąpienia do robót

Nawierzchnia betonowa nie powinna być wykonywana w temperaturach niższych niż 5oC i nie wyższych niż 30oC. Przestrzeganie tych przedziałów temperatur zapewnia prawidłowy przebieg hydratacji cementu i twardnienia betonu, co gwarantuje uzyskanie wymaganej wytrzymałości i trwałości nawierzchni. Betonowania nie można wykonywać podczas opadów deszczu.

5.3. Przygotowanie podłoża

Podłoże gruntowe pod podbudowę powinno być przygotowane zgodnie z wymaganiami określonymi w ST D-04.01.01 „Wykonanie korytowania, wraz z profilowaniem i zagęszczenie podłoża” lub ST D-01.02.04 „Roboty rozbiórkowe, wywóz gruzu, przewiezienie materiałów z rozbiórki nadających się do ponownego wbudowania”

Podbudowę z betonu należy układać na wilgotnym podłożu.

Jeżeli warstwa chudego betonu ma być układana w prowadnicach, to po wytyczeniu podbudowy należy ustawić na podłożu prowadnice w taki sposób, aby wyznaczały one ściśle linie krawędzi podbudowy według wskazań osoby pełniącą nadzór nad robotami z ramienia Zamawiającego. Wysokość prowadnic powinna odpowiadać grubości warstwy mieszanki betonowej w stanie nie zagęszczonym. Prowadnice powinny być ustawione stabilnie, w sposób wykluczający ich przesuwanie się pod wpływem oddziaływania maszyn użytych do wykonania warstwy podbudowy. Nawierzchnia betonowa powinna być dylatowana przez całą grubość warstwy. Sposób dylatacji według wskazań osoby pełniącej nadzór nad robotami z ramienia Zamawiającego.

5.4. Wytwarzanie mieszanki betonowej

Mieszanke betonową o ściśle określonym składzie zawartym w receptcie laboratoryjnej, należy wytwarzać w mieszarkach stacjonarnych, gwarantujących otrzymanie jednorodnej mieszanki.

Mieszanka po wyprodukowaniu powinna być od razu transportowana na miejsce wbudowania w sposób zabezpieczony przed segregacją i wysychaniem.

5.5. Wbudowywanie mieszanki betonowej

Mieszanki betonowe należy wbudować ręcznie.

Powierzchnia ułożonej mieszanki musi być równa i zamknięta. Skrapianie wodą przed i po zagęszczeniu, zacieranie szczotką w celu łatwiejszego zamknięcia powierzchni betonu lub dodatkowe pokrywanie powierzchni zaprawą cementową jest niedopuszczalne.

Wbudowywanie mieszanki betonowej w podbudowę należy wykonywać w sposób zapewniający równomierne rozłożenie masy oraz zachowanie jej jednorodności, zgodnie z wymaganiami PN-S-96014. Ręczne wbudowywanie mieszanki betonowej, odbywa się przy układaniu małych, o nieregularnych kształtach powierzchni. Zagęszczenie jest wykonane zgodnie z wymaganiami, gdy powierzchnia warstwy ma jednolitą teksturę i połysk a grube ziarna kruszywa są widoczne lub znajdują się bezpośrednio pod powierzchnią. Powierzchnia ułożonej mieszanki musi być równa i zamknięta. Skrapianie wodą przed i po zagęszczeniu, zacieranie szczotką w celu łatwiejszego zamknięcia powierzchni betonu lub dodatkowe pokrywanie powierzchni zaprawą cementową jest niedopuszczalne.

5.6. Wykonanie szczelin

Szczeliny dylatacyjne powinny dzielić podbudowę na płyty prostokątne. Szczeliny dylatacyjne należy wykonywać w odstępach, co 10 - 15 m (lub innych po uzgodnieniu z Inżynierem), w miejscach gdzie występują szczeliny ław pod krawężnik. Szczelina konstrukcyjna powstaje na styku wbudowywanego betonu a krawężnikiem obramowania. Krawędź boczną krawężnika - przed ułożeniem betonu - smaruje się dokładnie asfaltem lub emulsją asfaltową w celu zabezpieczenia przed połączeniem betonu obu pasm.

5.7. Pielęgnacja podbudowy

Podbudowa z betonu powinna być natychmiast po zagęszczeniu poddana pielęgnacji. Pielęgnacja powinna być przeprowadzona według jednego z następujących sposobów:

- utrzymanie w stanie wilgotnym poprzez kilkakrotne skrapianie wodą, co najmniej 7 dni,
- przykrycie warstwą piasku lub grubej włókniny i utrzymanie jej w stanie wilgotnym, przez co najmniej 7 dni.

Inne sposoby pielęgnacji, zaproponowane przez Wykonawcę i inne materiały mogą być zastosowane po uzyskaniu akceptacji osoby pełniącej nadzór nad robotami z ramienia Zamawiającego.

Nie należy dopuszczać żadnego ruchu pojazdów i maszyn po podbudowie w okresie 7 dni pielęgnacji, a po tym czasie ewentualny ruch może odbywać się wyłącznie za zgodą osoby pełniącą nadzór nad robotami z ramienia Zamawiającego.

5.8. Utrzymanie podbudowy

Podbudowa po wykonaniu, a przed ułożeniem następnej warstwy, powinna być chroniona przed uszkodzeniami. Jeżeli Wykonawca będzie wykorzystywał, za zgodą osoby pełniącą nadzór nad robotami z ramienia Zamawiającego, gotową podbudowę do ruchu, to powinien naprawić wszelkie uszkodzenia podbudowy, spowodowane przez ten ruch, na własny koszt.

Wykonawca jest zobowiązany do przeprowadzenia bieżących napraw podbudowy, uszkodzonej wskutek oddziaływania czynników atmosferycznych, takich jak opady deszczu, śniegu i mróz.

Wykonawca jest zobowiązany wstrzymać ruch po okresie intensywnych opadów deszczu, jeżeli wystąpi możliwość uszkodzenia podbudowy.

6. KONTROLA JAKOŚCI ROBÓT

6.1. Ogólne zasady kontroli jakości robót

Ogólne zasady kontroli jakości robót podano w ST DM-00.00.00. pkt.6.

Szerokość i grubość podbudowy, spadki poprzeczne, rzędne wysokościowe powinny być wykonane tak, aby po wykonaniu i całkowitym zagęszczeniu lub ubiciu nawierzchni jej rzędne były zgodne z rzędnymi uzupełnianej istniejącej nawierzchni. Kontrola jakości robót polega na wizualnej ocenie kompletności wykonanych podbudowy.

6.2. Badania przed przystąpieniem do robót

Przed przystąpieniem do robót Wykonawca powinien wykonać badania cementu, kruszywa oraz w przypadkach wątpliwych wody. Badania te powinny obejmować wszystkie właściwości kruszywa i cementu określone w niniejszej specyfikacji.

7. OBMIAR ROBÓT

7.1. Ogólne zasady obmiaru robót

Ogólne zasady obmiaru robót podano w ST DM-00.00.00 „Wymagania ogólne” pkt 7.

7.2. Jednostka obmiarowa

Jednostką obmiarową jest m² (metr kwadratowy) podbudowy z betonu cementowego.

8. ODBIÓR ROBÓT

Ogólne zasady odbioru robót podano w ST DM-00.00.00 „Wymagania ogólne” pkt 8.

Roboty uznaje się za wykonane zgodnie z ST i wymaganiami osoby pełniącą nadzór nad robotami z ramienia Zamawiającego, jeżeli po wykonaniu wszystkich warstw nawierzchni jej rzędna jest zgodna z rzędnymi uzupełnianej istniejącej nawierzchni.

9. PODSTAWA PŁATNOŚCI

9.1. Ogólne ustalenia dotyczące podstawy płatności

Ogólne ustalenia dotyczące podstawy płatności podano w ST DM-00.00.00 „Wymagania ogólne” pkt 9.

9.2. Cena jednostki obmiarowej

Cena wykonania 1 m² podbudowy betonowej o gr. 10 cm po zagęszczeniu obejmuje:

- prace pomiarowe i roboty przygotowawcze,
- oznakowanie robót,
- dostarczenie materiałów i sprzętu na miejsce wbudowania,
- oczyszczenie i przygotowanie podłoża,
- ustawienie deskowań,
- ułożenie warstwy podbudowy wraz z jej pielęgnacją,
- przeprowadzenie badań i pomiarów wymaganych w ST,
- odwiezienie sprzętu i uporządkowanie terenu.

Cena dodatku lub potrącenia wykonania 1 m² podbudowy betonowej obejmuje roboty jak wyżej.

10. PRZEPISY ZWIĄZANE

Roboty należy wykonać zgodnie z obowiązującymi normami i przepisami.

D–05.03.01A NAWIERZCHNIA Z KOSTKI KAMIENNEJ**1. WSTĘP****1.1. Przedmiot ST**

Przedmiotem niniejszej specyfikacji są wymagania dotyczące wykonania i odbioru nawierzchni z kostki kamiennej na zatokach autobusowych, które zostaną wykonane w ramach zadania pn.: „Utrzymanie infrastruktury komunikacji publicznej na terenie miasta Gorzowa Wlkp.”

1.2. Zakres robót objętych ST

Ustalenia zawarte w niniejszej specyfikacji dotyczą zasad prowadzenia robót związanych z wykonywaniem lub przełożeniem nawierzchni kostkowych:

- z kostki kamiennej nieregularnej wys. 10 cm na podsypce cementowo – piaskowej,
- z kostki kamiennej rzędowej wys. 18 cm na podsypce cementowo-piaskowej.

1.3. Określenia podstawowe

Kostka kamienna - kamienny materiał drogowy, pochodzący ze skał naturalnych (wybuchowych, osadowych i metamorficznych).

Kostka kamienna zwykła - kostka kamienna o kształcie ostrosłupa ściętego o powierzchni górnej kwadratowej lub prostokątnej.

Kostka kamienna regularna - kostka kamienna o kształcie sześciangu lub prostopadłościanu.

Kostka kamienna nieregularna - kostka kamienna o kształcie zbliżonym do graniastoslupa o górnej powierzchni czworokątnej.

Kostka kamienna rzędowa - kostka kamienna o kształcie zbliżonym do sześciangu, prostopadłościanu lub ostrosłupa ściętego, o górnej powierzchni kwadratowej lub prostokątnej.

Nawierzchnia z kostki kamiennej - ulepszona nawierzchnia drogowa wykonana z kostki kamiennej.

Spoina - odstęp pomiędzy przylegającymi elementami (kostkami) wypełniony określonym materiałem wypełniającym.

Szczelina dylatacyjna - odstęp dzielący duży fragment nawierzchni z kostki kamiennej na sekcje w celu umożliwienia odkształceń temperaturowych, wypełniony określonym materiałem wypełniającym.

Pozostałe określenia podstawowe są zgodne z obowiązującymi, odpowiednimi polskimi normami i z definicjami podanymi w ST DM-00.00.00 „Wymagania ogólne” pkt 1.3.

1.4. Ogólne wymagania dotyczące robót

Ogólne wymagania dotyczące robót podano w ST DM-00.00.00 „Wymagania ogólne” pkt 1.4.

2. MATERIAŁY**2.1. Ogólne wymagania dotyczące materiałów**

Ogólne wymagania dotyczące materiałów, ich pozyskiwania i składowania, podano w ST DM-00.00.00 „Wymagania ogólne” pkt 2.

Zastosowane materiały muszą spełniać wymogi określone ST DM-00.00.00 „Wymagania ogólne” pkt 6.

2.2. Kostka kamienna

Do remontu nawierzchni zatoki autobusowej z kostki kamiennej należy użyć:

- kostkę kamienną, pozyskaną z rozbiórki istniejącej nawierzchni, nadającą się do ponownego wbudowania,
- kostkę kamienną dowiezioną z magazynu Zamawiającego,
- nową kostkę, odpowiadającą wymaganiom PN-60/B-11100, jako materiał uzupełniający, tego samego typu, rodzaju, klasy, gatunku i wymiarów jak kostka w rozebranej nawierzchni.

Surowcem do wyrobu kostki kamiennej są skały magmowe, osadowe i przeobrażone. Wymagane cechy fizyczne i wytrzymałościowe przedstawia tablica nr 1.

Tablica nr 1. Wymagane cechy fizyczne i wytrzymałościowe dla kostki kamiennej

Lp.	Cechy fizyczne i wytrzymałościowe	Klasa		Badania według
		I	II	
1	Wytrzymałość na ściskanie w stanie powietrzno-suchym, MPa, nie mniej niż	160	120	PN-B-04110
2	Ścieralność na tarczy Boehmego, w centymetrach, nie więcej niż	0,2	0,4	PN-B-04111
3	Wytrzymałość na uderzenie (zwięzłość), liczba uderzeń, nie mniej niż	12	8	PN-B-04115
4	Nasiąkliwość woda, w %, nie więcej niż	0,5	1,0	PN-B-04101
5	Odporność na zamrażanie	nie bada się	całkowita	PN-B-04102

Kostka nieregularna powinna mieć kształt zbliżony do prostopadłościanu.

Wymagania dotyczące wymiarów kostki nieregularnej przedstawia tablica nr 2.

Uszkodzenie krawędzi powierzchni górnej (czoła) oraz ich szerokość i głębokość nie powinny być większe niż $\pm 0,7\text{cm}$. Dopuszcza się uszkodzenie jednego naroża powierzchni górnej kostki o głębokości nie większej niż $0,6\text{cm}$.

Tablica nr 2. Wymiary kostki nieregularnej oraz dopuszczalne odchyłki

Wyszczególnienie	Wielkość [cm]	Dopuszczalne odchyłki dla gatunku		
		1	2	3
Wymiar a	22	$\pm 1,0$	$\pm 1,0$	$\pm 1,0$
Stosunek pola powierzchni dolnej (stopki) do górnej (czoła), w cm, nie mniejszy niż	-	0,7	0,6	0,5
Nierówności powierzchni górnej (czoła), w cm, nie większe niż	-	$\pm 0,4$	$\pm 0,6$	$\pm 0,8$
Wypukłość powierzchni bocznej, w cm, nie większa niż	-	0,6	0,6	0,8
Odchyłki od kąta prostego krawędzi powierzchni górnej (czoła), w stopniach, nie większe niż		± 6	± 8	± 10
Odchylenie od równoległości płaszczyzny		± 6	± 8	± 10

2.3. Krawężniki

Krawężniki kamienne stosowane do obramowania nawierzchni kostkowych powinny odpowiadać wymaganiom wg BN-66/6775-01. Wykonanie krawężników kamiennych powinno odpowiadać wymaganiom podanym w ST D-08.01.02 „Krawężniki kamienne”.

2.4. Cement

Cement stosowany do podsypki i wypełnienia spoin powinien być cementem portlandzkim klasy 32,5, odpowiadający wymaganiom PN-B-19701. Transport i przechowywanie cementu powinny być zgodne z BN-88/6731-08.

2.5. Kruszywo

Kruszywo na podsypkę i do wypełniania spoin powinno odpowiadać wymaganiom normy PN-B-06712. Na podsypkę cementowo-piaskową oraz do zaprawy cementowo-piaskowej stosuje się kruszywo o frakcji od 0 do 4 mm. Zawartość pyłów w kruszywie do zaprawy cementowo-piaskowej nie może przekraczać 3%. Kruszywo należy przechowywać w warunkach zabezpieczających je przed zanieczyszczeniem oraz mieszaniem z kruszywami innych klas, gatunków, frakcji (grupy frakcji). Pozostałe wymagania i badania wg PN-B-06712.

2.6. Woda

Woda stosowana do podsypki i zaprawy cementowo-piaskowej, powinna odpowiadać wymaganiom PN-B-32250. Powinna to być woda „odmiany 1”. Badania wody należy wykonywać: - w przypadku nowego źródła poboru wody, - w przypadku podejrzeń dotyczących zmiany parametrów wody, np. zmętnienia, zapachu, barwy.

2.7. Przechowywanie i składowanie materiałów

Kostkę można składować w pozycji jak przy jej transporcie. Wysokość składowania nie powinna przekraczać 1 m. Przechowywanie cementu zgodnie z BN-88/6731-08. Kruszywo (piasek) należy przechowywać w warunkach zabezpieczających je przed zanieczyszczeniem oraz mieszaniem z kruszywami innych klas i frakcji.

3. SPRZĘT

3.1. Ogólne wymagania dotyczące sprzętu

Ogólne wymagania dotyczące sprzętu podano w ST DM-00.00.00 „Wymagania ogólne” pkt 3.

3.2. Sprzęt do wykonania remontu nawierzchni z kostki kamiennej

Wymagania dotyczące sprzętu do wykonania remontu nawierzchni z kostki kamiennej powinny się odbywać z zastosowaniem sprzętu do rozebrania uszkodzonej nawierzchni, jak np.: łopatek do oczyszczenia spoin, haczyków do wyciągania kostek i usuwania zalew, dłut, młotków brukarskich, skrobaczek, szczotek, młotków pneumatycznych, drągów stalowych, konewek, wiader do wody, szpadli, łopat itp.

4. TRANSPORT

4.1. Ogólne wymagania dotyczące transportu

Ogólne wymagania dotyczące transportu podano w ST DM-00.00.00 „Wymagania ogólne” pkt 4.

4.2. Transport materiałów

4.2.1. Transport kostek kamiennych

Kostki kamienne przewozi się dowolnymi środkami transportowymi.

Kostkę regularną i rzędowną należy układać na podłożu obok siebie tak, aby wypełniła całą powierzchnię środka transportowego. Na tak ułożonej warstwie należy bezpośrednio układać następne warstwy.

Kostkę nieregularną przewozi się luźno usypaną. Ładowanie ręczne kostek regularnych i rzędownych powinno być wykonywane bez rzucania.

Kostkę regularną i rzędowną należy ustawiać w stosy. Kostkę nieregularną można składować w pryzmach.

Wysokość stosu lub pryzm nie powinna przekraczać 1 m.

4.2.2. Transport kruszywa

Kruszywo można przewozić dowolnymi środkami transportowymi w warunkach zabezpieczających je przed rozsypywaniem i zanieczyszczeniem.

5. WYKONYWAMIE ROBÓT

5.1. Ogólne zasady wykonania robót

Ogólne zasady wykonania robót podano w ST DM-00.00.00 „Wymagania ogólne” pkt 5.

5.2. Uszkodzenia nawierzchni z kostki kamiennej, podlegające remontowi

Naprawie podlegają uszkodzenia nawierzchni z kostki kamiennej, obejmujące:

- zapadnięcia i wyboje fragmentów nawierzchni,
- przesuwanie rzędów kostek pod działaniem sił poziomych,
- zniekształcenia związane z lokalnym podnoszeniem się nawierzchni lub pęknięciami w spoinach pod wpływem zmian temperatury w spoinach zalanych zaprawą cementowo-piaskową,
- osłabienia stateczności kostek przy ich wykruszaniu się lub wymywaniu materiału wypełniającego kostki,
- osiadanie nawierzchni w miejscu przekopów (np. po przełożeniu urządzeń podziemnych), wadliwej jakości podłoża lub podbudowy, niewłaściwego odwodnienia,
- nierówności bruku z powodu pochylenia się kostek, powstających od wysysania przez opony samochodów piasku ze spoin, wskutek szybkiego obracania się kół samochodowych,
- kostki pęknięte, zmiażdżone, uszkodzone powierzchniowo,
- inne uszkodzenia, deformujące nawierzchnię w sposób odbiegający od jej prawidłowego stanu.

5.3. Przygotowanie podbudowy

Rodzaj podbudowy przewidzianej do wykonania pod ułożenie nawierzchni z kostki brukowej powinien być zgodny z dokumentacją projektową. Podbudowa powinna być przygotowana zgodnie z wymaganiami określonymi w specyfikacjach dla odpowiedniego rodzaju podbudowy.

5.4. Obramowanie nawierzchni

Do obramowania nawierzchni z kostki kamiennej stosuje się krawężniki kamienne drogowe, odpowiadające wymaganiom norm wymienionych w pkt 2.3. Ustawienie krawężników powinno być zgodne z wymaganiami zawartymi w ST D-08.01.02 „Krawężniki kamienne”.

5.5. Podsypka

Do wykonania nawierzchni z kostki kamiennej należy zastosować podsypkę cementowo-piaskową. Wymagania dla materiałów stosowanych na podsypkę powinny być zgodne z pkt 2 niniejszej ST oraz z PN-S-96026. Grubość podsypki powinna być zgodna z TER i wynosić 3 cm. Współczynnik wodnocementowy dla podsypki cementowo-piaskowej powinien wynosić od 0,20 do 0,25, a wytrzymałość na ściskanie $R_7 = 10 \text{ MPa}$, $R_{28} = 14 \text{ MPa}$.

5.6. Układanie nawierzchni z kostki kamiennej

5.6.1. Układanie kostki nieregularnej

Kostkę można układać w różne desenie: - desień rzędowy prosty, który uzyskuje się przez układanie kostki rzędami prostopadłymi do osi drogi, - desień rzędowy ukośny, który otrzymuje się przez układanie kostki rzędami pod kątem 45 do osi drogi, - desień łukowy, który otrzymuje się przez układanie kostki w kształcie łuku lub innych krzywych. Desień nawierzchni z kostki kamiennej nieregularnej powinien być dostosowany do wielkości kostki. Szerokość spoin między kostkami nie powinna przekraczać 10 mm. Spoiny w sąsiednich rzędach powinny się mijać co najmniej o 1/4 szerokości kostki. Kostka użyta do układania nawierzchni powinna być jednego gatunku i z jednego rodzaju skał.

5.6.2. Warunki przystąpienia do robót

Kostkę na zaprawie cementowo-piaskowej można układać bez środków ochronnych przed mrozem, jeżeli temperatura otoczenia jest $+5^{\circ}\text{C}$ lub wyższa. Nie należy układać kostki w temperaturze 0°C lub niższej. Jeżeli w ciągu dnia temperatura utrzymuje się w granicach od 0 do $+5^{\circ}\text{C}$, a w nocy spodziewane są przymrozki, kostkę należy zabezpieczyć przez nakrycie materiałem o złym przewodnictwie cieplnym.

5.7. Ubijanie kostki

Sposób ubijania kostki powinien być dostosowany do rodzaju podsypki oraz materiału do wypełnienia spoin. Kostkę na podsypce piaskowo-cementowej przy wypełnianiu spoin zaprawa cementowo-piaskowa, należy ubijać dwukrotnie. Pierwsze mocne ubicie powinno nastąpić przed zalaniem spoin i spowodować obniżenie kostek do wymaganej niwelety. Drugie - lekkie ubicie, ma na celu doprowadzenie ubijanej powierzchni kostek do wymaganego przekroju poprzecznego. Drugie ubicie następuje bezpośrednio po zalaniu spoin zaprawa cementowo-piaskowa. Zamiast drugiego ubijania można stosować wibratory płytowe lub lekkie walce wibracyjne.

5.8. Wypełnienie spoin

Na wypełnienie spoin należy zastosować zaprawę cementowo-piaskową. Wypełnienie spoin zaprawa cementowo-piaskowa powinno być wykonane z zachowaniem następujących wymagań: - piasek powinien odpowiadać wymaganiom wg pkt 2.5, - cement powinien odpowiadać wymaganiom wg pkt 2.4, - wytrzymałość zaprawy na ściskanie powinna wynosić nie mniej niż 30 MPa, - przed rozpoczęciem zalewania kostka powinna być oczyszczona i dobrze zwilżona wodą z dodatkiem 1% cementu w stosunku objętościowym, - głębokość wypełnienia spoin zaprawa cementowo-piaskowa powinna wynosić około 5 cm, - zaprawa cementowo-piaskowa powinna całkowicie wypełnić spoiny i tworzyć monolit z kostką.

5.9. Pielęgnacja nawierzchni

Pielęgnacja nawierzchni kostkowej, której spoiny są wypełnione zaprawą cementowo-piaskową polega na polaniu nawierzchni wodą w kilka godzin po zalaniu spoin i utrzymaniu jej w stałej wilgotności przez okres jednej doby. Następnie nawierzchnie należy przykryć piaskiem i utrzymywać w stałej wilgotności przez okres 7 dni. Po upływie od 2 do 3 tygodni – w zależności od warunków atmosferycznych, nawierzchnie należy oczyścić dokładnie z piasku i można oddać do ruchu.

6. KONTROLA JAKOŚCI ROBÓT

6.1. Ogólne zasady kontroli jakości robót

Ogólne zasady kontroli jakości robót podano w ST DM-00.00.00 „Wymagania ogólne” pkt 6.

6.2. Badania przed przystąpieniem do robót

Przed przystąpieniem do robót Wykonawca powinien uzyskać:

- certyfikaty zgodności lub deklaracje zgodności dostawcy oraz ewentualne wyniki badań cech charakterystycznych, w przypadku żądania ich przez osobę pełniącą nadzór nad robotami z ramienia Zamawiającego;
- ewentualnie badania właściwości kruszyw, piasku, cementu, wody itp., które budzą wątpliwości osoby pełniącej nadzór nad robotami z ramienia Zamawiającego. Wszystkie dokumenty oraz wyniki badań Wykonawca przedstawia osobie pełniącej nadzór nad robotami z ramienia Zamawiającego do akceptacji.

6.3. Badania w czasie robót

Częstotliwość oraz zakres badań i pomiarów w czasie remontu cząstkowego nawierzchni z kostki podaje tablica 1.

Tablica 1. Częstotliwość oraz zakres badań i pomiarów w czasie robót

Lp.	Wyszczególnienie robót	Częstotliwość badań	Wartości dopuszczalne
1	Podsypka	Ocena ciągła	Odchyłka grubości ± 1 cm
2	Ułożenie kostek (rodzaj, kształt, wymiary, barwa, deseń ułożenia)	Ocena ciągła	Wg pkt 5.6
3	Równość nawierzchni w profilu podłużnym i poprzecznym	Ocena ciągła	Prześwit pomiędzy łatą a powierzchnią do 5 mm dla kostki regularnej i do 10 mm dla kostek pozostałych
4	Wypełnienie spoin i szczelin w nawierzchni	Ocena ciągła	Wg pkt 5.8

6.4. Badania wykonanych robót

Po zakończeniu robót należy sprawdzić wizualnie:

- wygląd zewnętrzny wykonanego remontu cząstkowego, w zakresie: jednorodności wyglądu, kształtu i wymiarów kostek, prawidłowości desenia i kolorów kostek, które powinny być jednakowe z otaczającą nawierzchnią z kostki kamiennej,
- prawidłowość wypełnienia spoin i ew. szczelin oraz brak spękań, wykruszeń, deformacji w nawierzchni,
- poprawność profilu podłużnego i poprzecznego, nawiązującego do otaczającej nawierzchni i umożliwiającego spływ powierzchniowy wód.

7. OBMIAR ROBÓT

7.1. Ogólne zasady obmiaru robót

Ogólne zasady obmiaru robót podano w ST DM-00.00.00 „Wymagania ogólne” pkt

7.2. Jednostka obmiarowa

Jednostką obmiarową jest m² (metr kwadratowy) wykonanej nawierzchni z kostki kamiennej.

8. ODBIÓR ROBÓT

8.1. Ogólne zasady odbioru robót

Ogólne zasady odbioru robót podano w ST DM-00.00.00 „Wymagania ogólne” pkt 8.

Roboty uznaje się za wykonane zgodnie z ST i wymaganiami osoby pełniącej nadzór nad robotami z ramienia Zamawiającego, jeżeli wszystkie pomiary i badania z zachowaniem tolerancji według pkt 6 dały wyniki pozytywne.

8.2. Odbiór robót zanikających i ulegających zakryciu

Odbiorowi robót zanikających i ulegających zakryciu podlega wykonanie podsypki pod nową nawierzchnię.

Odbiór tych robót powinien być zgodny z wymaganiami pkt 8.2 DM-00.00.00 „Wymagania ogólne” oraz niniejszej ST.

9. PODSTAWA PŁATNOŚCI

9.1. Ogólne ustalenia dotyczące podstawy płatności

Ogólne ustalenia dotyczące podstawy płatności podano w ST DM-00.00.00 „Wymagania ogólne” pkt 9.

9.2. Cena jednostki obmiarowej

Cena uzupełnienia lub wykonania 1 m² nawierzchni z kostki kamiennej obejmuje:

- prace pomiarowe i roboty przygotowawcze,
- oznakowanie robót,
- dostarczenie materiałów i sprzętu, (gdy materiał zamawiającego – dostarczenie kostki z magazynu Zamawiającego)
- wykonanie podsypki,
- ułożenie i ubicie kostek,
- wypełnienie spoin i ew. szczelin dylatacyjnych w nawierzchni,
- pielęgnację nawierzchni,
- przeprowadzenie pomiarów i badań wymaganych w niniejszej specyfikacji technicznej,
- dowiezienie sprzętu i uporządkowanie terenu robót.

Cena przełożenia 1 m² nawierzchni z kostki kamiennej obejmuje:

- prace pomiarowe i roboty przygotowawcze,
- oznakowanie robót,
- dostarczenie materiałów i sprzętu,
- rozebranie nawierzchni z kostki kamiennej,
- wykonanie podsypki na uprzednio przygotowanej podbudowie,
- ułożenie i ubicie kostek,
- wypełnienie spoin i ew. szczelin dylatacyjnych w nawierzchni,
- pielęgnację nawierzchni,
- przeprowadzenie pomiarów i badań wymaganych w niniejszej specyfikacji technicznej,
- dowiezienie sprzętu i uporządkowanie terenu robót.

UWAGA: Kostka stanowiąca materiał Zamawiającego może nie spełniać wymogów normowych

10. PRZYPISY ZWIĄZANE

Roboty należy wykonać zgodnie z obowiązującymi normami i przepisami.

D–05.03.04-1 NAWIERZCHNIA Z BETONU C25/30

1. WSTĘP

1.1. Przedmiot ST

Przedmiotem niniejszej specyfikacji technicznej (ST) są wymagania dotyczące wykonania i odbioru robót związanych z wykonywaniem nawierzchni z betonu cementowego C25/30 (B30) gr. 15 cm, w ramach zadania pn.: „Utrzymanie infrastruktury komunikacji publicznej na terenie miasta Gorzowa Wlkp.”

1.2. Zakres stosowania ST

Specyfikacja techniczna stanowi część dokumentów przetargowych i kontraktowych przy zleceniu i realizacji robót opisanych w podpunkcie 1.1.

1.3. Zakres robót objętych ST

Ustalenia zawarte w niniejszej specyfikacji dotyczą zasad prowadzenia robót związanych z wykonywaniem nawierzchni z betonu cementowego.

1.4. Określenia podstawowe

Beton zwykły - beton o gęstości pozornej powyżej $2,0 \text{ kg/dm}^3$ wykonany z cementu, wody, kruszywa mineralnego o frakcjach piaskowych i grubszych oraz ewentualnych dodatków mineralnych i domieszek chemicznych.

Zaczyn cementowy - mieszanina cementu i wody.

Zaprawa cementowa - mieszanina cementu, kruszywa mineralnego do 2 mm i wody.

Mieszanka betonowa - mieszanina wszystkich składników użytych do wykonania betonu przed zagęszczeniem.

Klasa wytrzymałości betonu na ściskanie - określona jest na podstawie wytrzymałości charakterystycznej na ściskanie w 28 dniu dojrzewania i oznaczana symbolem np. C35/45, w tym:

- liczba „35” oznacza wytrzymałość charakterystyczną określoną na próbkach walcowych o średnicy 150mm i wysokości 300mm (fck, cyl).
- liczba „45” oznacza wytrzymałość charakterystyczną określoną na próbkach sześciennych o boku 150mm (fck, cube).

Beton napowietrzony - beton zawierający dodatkowo wprowadzone powietrze w postaci pęcherzyków, w ilości nie mniejszej niż 3,5% objętości zagęszczonej masy betonowej, a powstałe w wyniku działania domieszek napowietrzających, dodanych do mieszanki betonowej.

Beton nawierzchniowy - beton napowietrzony o określonej wytrzymałości na rozciąganie przy zginaniu i mrozoodporności, wbudowany w nawierzchnię.

Domieszki napowietrzające - preparaty powierzchniowo czynne umożliwiające wprowadzenie podczas mieszania mieszanki betonowej określonej ilości drobnych równomiernie rozmieszczonych pęcherzyków powietrza, które pozostają w betonie stwardniałym.

Domieszki plastyfikujące – domieszka, która umożliwia zmniejszenie zawartości wody w danej mieszance betonowej bez wpływu na jej konsystencję lub która bez zmniejszania ilości wody powoduje zwiększenie opadu stożka/rozplywu lub wywołuje oba te efekty jednocześnie.

Domieszki upłynniające – domieszka, która umożliwia znaczne zmniejszenie zawartości wody w danej mieszance betonowej bez wpływu na jej konsystencję lub która bez zmniejszania ilości wody powoduje znaczne zwiększenie opadu stożka/rozplywu lub wywołuje oba te efekty jednocześnie.

Domieszki opóźniające wiązanie – domieszka, która przedłuża czas do rozpoczęcia przechodzenia mieszanki ze stanu plastycznego w stan sztywny.

Preparaty pielęgnacyjne - produkty ciekłe służące do pielęgnacji świeżego betonu. Naniesione na jego powierzchnię, wytwarzają „powłokę” pielęgnacyjną, zabezpieczającą powierzchnię betonu przed odparowaniem wody.

Szczelina rozszerzania - szczelina dzieląca płyty betonowe na całej ich grubości i umożliwiająca wydłużanie się i kurczenie płyt.

Szczelina skurczowa pełna - szczelina dzieląca płyty betonowe na całej grubości i umożliwiająca tylko kurczenie się płyt.

Szczelina skurczowa pozorna - szczelina dzieląca płyty betonowe w części górnej przekroju poprzecznego.

Szczelina podłużna - szczelina skurczowa wykonana wzdłuż osi drogi.

Zabezpieczenie przeciwozyjne podbudów betonowych (warstwa poślizgowa) - warstwa znajdująca się między podbudową a warstwą nawierzchni betonowej, pełniącą funkcję drenażową i separacyjną.

Podbudowa - część konstrukcyjna nawierzchni, której celem jest przenoszenie na podłoże obciążeń spowodowanych ruchem, może składać się z części zasadniczej i pomocniczej.

Podbudowa zasadnicza może składać się z warstw:

- z mieszanek mineralno-asfaltowych,

- z kruszywa łamanego stabilizowanego mechanicznie,
- z kruszyw stabilizowanych hydraulicznie.

Podbudowa pomocnicza może składać się z warstw:

- z kruszywa łamanego stabilizowanego mechanicznie,
- z kruszyw stabilizowanych hydraulicznie.

Nawierzchnia betonowa - warstwa betonowa przeznaczona do przenoszenia obciążenia od ruchu pojazdów i odporna na warunki środowiskowe układana w następujących wariantach:

- w pojedynczej warstwie (JWN)
- w podwójnej warstwie, o tym samym składzie betonu (PWN)
- w podwójnej warstwie, o różnym składzie betonu:
 - górna warstwa nawierzchni oznaczona jako (GWN),
 - dolna warstwa nawierzchni oznaczona jako (DWN),

Tekstura powierzchni jezdnej – oznacza cechę szorstkości powierzchni osiągniętą metodami:

- ciągnięcia tkaniny jutowej w kierunku podłużnym (równoległym do osi jezdni,
- przecierania świeżo ułożonej mieszanki betonowej stalową szczotką (w kierunku prostopadłym do osi jezdni,
- rowkowania poprzecznego widełkami metalowymi (jw.),
- opóźnienia hydratacji cementu (np. z użyciem glukozy) a następnie usunięcia nie związanej warstwy zaprawy cementowej szczotką mechaniczną lub wodą pod ciśnieniem w następstwie czego postaje powierzchnia z odkrytym kruszywem o głębokości makrotekstury do 1,5 mm

Klasa ekspozycji - Klasyfikacja chemicznych i fizycznych warunków środowiska, na działanie których może być narażony beton

Beton zbrojony włóknami (fibrobeton, FRC – Fibre Reinforced Concrete) – beton zawierający włókna stalowe wg PN-EN 14889-1 i/lub włókna polimerowe klasy II (makrowłókna) wg PN-EN14889-2. Użycie włókien ma charakter stosowania konstrukcyjnego, a więc ma wpływ na nośność elementu betonowego

Dylatacje asfaltowe – kruszywo zalewne masą asfaltową i zagęszczane warstwami. Stosowane do połączenia nawierzchni betonowej z nawierzchnią asfaltową.

Pozostałe określenia podstawowe są zgodne z obowiązującymi, odpowiednimi polskimi normami i z definicjami podanymi w ST D-M-00.00.00 „Wymagania ogólne” pkt 1.4.

1.5. Ogólne wymagania dotyczące robót

Ogólne wymagania dotyczące robót podano w ST DM-00.00.00 „Wymagania ogólne” pkt 1.5.

2. MATERIAŁY

2.1. Ogólne wymagania dotyczące materiałów

Ogólne wymagania dotyczące materiałów, ich pozyskiwania i składowania, podano w ST DM-00.00.00 „Wymagania ogólne” pkt 2.

2.2. Cement

Należy stosować cementy, których właściwości odpowiadają wymaganiom normy PN-EN197-1:2002

Dla dróg o kategorii ruchu od KR4 do KR6 należy stosować cementy portlandzkie CEM I 32,5 N; CEM I 32,5 R i CEM I 42,5 N; CEM I 42,5 R.

Dla dróg o niższej kategorii ruchu nie wprowadza się ograniczeń stosowania cementu.

W przypadku wykonywania nawierzchni betonowej dwuwarstwowej, do obu warstw należy stosować ten sam rodzaj i klasę cementu.

Przechowywanie cementu powinno się odbywać zgodnie z BN-88/6731-08.

Rodzaje cementów do drogowych nawierzchni betonowych podano w tablicy 2.

Tablica 2. Cementy do betonowych nawierzchni drogowych

Rodzaje nawierzchni	Klasa betonu	Rodzaj cementu	Klasa cementu	Wymagania normowe	Wymagania specjalne
Typowa nawierzchnia	od B 30	cement portlandzki CEM I	32,5 N 32,5 R 42,5 N 42,5 R	PN-EN 197-1:2002 oraz aprobata techniczna IBDiM	Wodozadržność wg PN-EN 196-3:1996 ≤ 28,0%, wytrzymałość po 2 dniach wg PN-EN 196-1:1996 ≤ 29,0 MPa, powierzchnia właściwa wg PN-EN 196-6:1997 ≤ 3500 cm ² /g, początek wiązania wg PN-EN 196-3:1996 ≥ 120 minut
betonowa	do B 50	cement portlandzki żuźłowy CEM II/A-S CEM II/B-S	32,5 N 32,5 R		

		cement portlandzki popiołowy CEM II/A-V CEM II/B-V	42,5 N 42,5 R		
		cement hutniczy CEM III/A	32,5 N 42,5 R		
Nawierzchnia betonowa do wczesnego obciążenia ruchem	od B 30 do B 50	cement portlandzki CEM I	42,5 N 42,5 R		Wodozładość wg PN-EN 196-3:1996 $\leq 28,0\%$, wytrzymałość po 2 dniach wg PN-EN 196-1:1996 $\leq 29,0$ MPa, powierzchnia właściwa
Nawierzchnia betonowa w warunkach agresji siarczanowej	od B 30 do B 50	cement portlandzki specjalny siarczanoodporny CEM I HSR CEM I MSR	32,5 N 32,5 R 42,5 N 42,5 R	PN-B-19705:1998 oraz aprobata techniczna IBDiM	wg PN-EN 196-6:1997 ≤ 3500 cm ² /g, początek wiązania wg PN-EN 196-3:1996 ≥ 120 minut
		cement portlandzki popiołowy CEM II/B-V	32,5 N 42,5 N	Aprobata techniczna IBDiM	
		cement hutniczy CEM III/B	32,5 N	Załącznik do PN-B-19705:1998	
		cement pucolanowy CEM IV/B	42,5 N	oraz aprobata techniczna IBDiM	

2.3. Kruszywo

Do wykonywania mieszanek betonowych do nawierzchni drogowych należy stosować kruszywa łamane, żwirowe, piasek, o maksymalnym wymiarze ziaren do 31,5 mm według norm PN-B-11111:1996 , PN-B-11112:1996 , PN-B-11113:1996 i spełniające wymagania zawarte w niniejszych ST.

W przypadku wykonywania nawierzchni dwuwarstwowo, do warstwy górnej należy stosować kruszywa łamane i/lub żwirowe płukane, o maksymalnym wymiarze ziaren do 8,0 lub 16,0 mm, zależnie od grubości warstwy. Udział kruszywa łamanego w mieszance o uziarnieniu do 8 mm powinien wynosić co najmniej 50% a w mieszance powyżej 8 mm co najmniej 35%. Do dolnej warstwy można stosować kruszywo z recyklingu pod warunkiem spełnienia parametrów betonu na zarobach próbnych.

Kruszywa łamane powinny spełniać wymagania określone w tablicy 3.

Tablica 3. Wymagania dla kruszywa łamanego

Lp.	Właściwości	C25/30	Badanie według
1	Ścieralność w bębnie Los Angeles, %, nie więcej niż:	35	PN-B-06714-42
2	Nasiąkliwość, %, nie więcej niż: a) kruszywa ze skał magmowych i przeobrażonych – frakcja od 4 mm do 8 mm – frakcja powyżej 8 mm b) kruszywa ze skał osadowych	2,0 2,0 3,0	PN-B-06714-18
3	Mrozoodporność, %, nie więcej niż: a) kruszywa ze skał magmowych i przeobrażonych b) kruszywa ze skał osadowych	4,0 5,0	PN-B-06714-19
4	Zawartość ziarn nieforemnych, %, nie więcej niż:	25	PN-B-06714-16
5	Zawartość zanieczyszczeń obcych, %, nie więcej niż:	0,2	PN-B-06714-12
6	Zawartość związków siarki w przeliczeniu na SO ₃ , %, nie więcej niż:	0,1	PN-B-06714-28
7	Zawartość zanieczyszczeń organicznych. Barwa cieczy nad kruszywem nie ciemniejsza niż:	PN-B-06714-26	

Piasek wg PN-B-11113:1996 i piasek łamany wg PN-B-11112:1996 powinny spełniać wymagania określone w tablicy 4.

Tablica 4. Wymagania dla piasku i piasku łamanego

Lp.	Właściwości	Wymagania		Badanie według
		piasek	piasek łamany	
1	Wskaźnik piaskowy, większy niż	75	65	BN-64/8931-01
2	Zawartość zanieczyszczeń obcych, %, nie więcej niż:	0,1	0,1	PN-B-06714-12
3	Zawartość związków siarki w przeliczeniu na SO ₃ , %, nie więcej niż:	0,2	0,2	PN-B-06714-28
4	Zawartość zanieczyszczeń organicznych. Barwa cieczy nad kruszywem nie ciemniejsza niż:	wzorcowa		PN-B-06714-26
5	Zawartość ziarn poniżej 0,075 mm, %, nie więcej niż	1,0	1,0	PN-B-06714-15
6	Zawartość nadziarna pow. 2 mm, %, nie więcej niż:	15	15	PN-B-06714-15

Żwir powinien spełniać wymagania określone w tablicy 5.

Tablica 5. Wymagania dla żwiru

Lp.	Właściwości	B35	B30	Badanie według
1	Ścieralność w bębnie Los Angeles (całkowita), %, nie więcej niż	25	35	PN-B-06714-42
2	Zawartość ziarn słabych, %, nie więcej niż:	7	10	PN-B-06714-43
3	Nasiąkliwość, %, nie więcej niż:	1,0	2,5	PN-B-06714-18
4	Mrozoodporność, %, nie więcej niż:	2,5	5,0	PN-B-06714-19
5	Zawartość ziarn nieforemnych, %, nie więcej niż:	15	25	PN-B-06714-16
6	Zawartość zanieczyszczeń obcych, %, nie więcej niż:	0,1	0,2	PN-B-06714-12
7	Zawartość związków siarki w przeliczeniu na SO ₃ , %, nie więcej niż:	0,2	1,0	PN-B-06714-28
8	Zawartość zanieczyszczeń organicznych, barwa cieczy nad kruszywem nie ciemniejsza niż:	wzorcowa		PN-B-06714-26

2.4. Woda

Zarówno do wytwarzania mieszanki betonowej jak i do pielęgnacji wykonanej nawierzchni należy stosować wodę odpowiadającą wymaganiom PN-B-32250:1988.

Bez badań laboratoryjnych można stosować wodociągową wodę pitną.

2.5. Domieszki napowietrzające

Do napowietrzania mieszanki betonowej należy stosować domieszki napowietrzające, zgodne z normą PN-EN 934-2:1999 lub aprobatą techniczną.

Wykonywanie mieszanek betonowych z domieszkami napowietrzającymi oraz sposób oznaczania w nich zawartości powietrza, powinny być zgodne z PN-EN 12350-7:2001.

Zalecaną zawartość powietrza w mieszance betonowej podano w tablicy 6.

Tablica 6. Zalecana zawartość powietrza w mieszance betonowej

Maksymalna średnica ziaren kruszywa [mm]	Zawartość powietrza (% obj.) w mieszance betonowej			
	bez domieszki upłynniającej lub uplastyczniającej		z domieszką upłynniającą lub uplastyczniającą	
	średnia dzienna	minimalna	średnia dzienna	minimalna
8	5,5	5,0	6,5	6,0
16	4,5	4,0	5,5	5,0
31,5	4,0	3,5	5,0	4,5

2.6. Masy zalewowe lub wkładki uszczelniające

Do wypełnienia szczelin w nawierzchni betonowej należy stosować specjalne masy zalewowe, wbudowywane na gorąco lub na zimno, lub wkładki uszczelniające, posiadające aprobatę techniczną.

2.7. Materiały do pielęgnacji nawierzchni betonowej

Do pielęgnacji nawierzchni betonowych mogą być stosowane:

- preparaty pielęgnacyjne posiadające aprobatę techniczną,
- włókny według PN-P-01715:1985,
- folie z tworzyw sztucznych,
- piasek i woda.

3. SPRZĘT

3.1. Ogólne wymagania dotyczące sprzętu

Ogólne wymagania dotyczące sprzętu podano w ST DM-00.00.00 „Wymagania ogólne” pkt 3.

3.2. Sprzęt do wykonywania nawierzchni betonowych

Wykonawca przystępujący do wykonania nawierzchni betonowej powinien wykazać się możliwością korzystania z następującego sprzętu:

- przewoźnych zbiorników na wodę (do pielęgnacji)
- układarek do rozkładania mieszanki betonowej,
- mechanicznych listw wibracyjnych do zagęszczania mieszanki betonowej,
- zagęszczarek płytowych, małych walców wibracyjnych do zagęszczania w miejscach trudno dostępnych.

4. TRANSPORT

4.1. Wymagania dotyczące transportu

Wymagania dotyczące transportu podano w ST DM-00.00.00 „Wymagania ogólne” pkt 4.

4.2. Transport materiałów

Transport cementu powinien odbywać się zgodnie z BN-88/6731-08. Cement luzem należy przewozić cementowozami, natomiast workowany można przewozić dowolnymi środkami transportu, w sposób zabezpieczony przed zawilgoceniem.

Kruszywo należy przewozić dowolnymi środkami transportu w warunkach zabezpieczających je przed zanieczyszczeniem i zawilgoceniem.

Masy zalewowe i preparaty pielęgnacyjne należy dostarczać zgodnie z warunkami podanymi w świadectwach dopuszczenia.

Transport mieszanki betonowej powinien odbywać się zgodnie z PN-B-06250:1988.

5. WYKONANIE ROBÓT

5.1. Zasady wykonania robót

Zasady wykonania robót podano w ST DM-00.00.00 „Wymagania ” pkt 5.

5.2. Projektowanie mieszanki betonowej

Przed przystąpieniem do robót, w terminie uzgodnionym z Inżynierem, Wykonawca dostarczy Inżynierowi do akceptacji projekt składu mieszanki betonowej oraz wyniki badań laboratoryjnych poszczególnych składników i próbki materiałów pobrane w obecności Inżyniera do wykonania badań kontrolnych przez Inżyniera.

Projektowanie mieszanki betonowej polega na:

- doborze kruszywa do mieszanki,

- doborze ilości cementu,
- doborze ilości wody,
- doborze domieszek.

Krzywa uziarnienia mieszanki mineralnej powinna mieścić się w polu dobrego uziarnienia wyznaczonego przez krzywe graniczne. Zalecane rzędne krzywych granicznych uziarnienia mieszanek mineralnych podano w tablicy 7.

Tablica 7. Zalecane graniczne uziarnienie mieszanki kruszyw

Bok oczka sita, mm	Rzędne krzywych granicznych		
	Mieszanka mineralna, mm		
	od 0 do 8	od 0 do 16	od 0 do 31,5
przechodzi przez			100
31,5			62 ÷ 80
16,0		100	38 ÷ 62
8,0	100	60 ÷ 76	23 ÷ 47
4,0	61 ÷ 74	36 ÷ 56	14 ÷ 37
2,0	36 ÷ 57	21 ÷ 42	8 ÷ 28
1,0	21 ÷ 42	12 ÷ 32	5 ÷ 18
0,5	14 ÷ 26	7 ÷ 20	2 ÷ 8
0,25	5 ÷ 11	3 ÷ 8	

Podczas projektowania składu betonu należy wykonać próbne zaroby w celu sprawdzenia właściwości mieszanki betonowej zgodnie z normą PN-B-06250:1988, w następującym zakresie:

- oznaczenie konsystencji. Dopuszcza się konsystencję w od K2 do K4 (od gęstoplastycznej do półciekłej). Konsystencję mieszanki betonowej należy określać wg metody:
- pomiaru opadu stożka zgodnie z PN-B-06250:1988 lub PN-EN 12350-2:2001,
- pomiaru metodą Ve-Be zgodnie z PN-B-06250:1988 lub PN-EN 12350-3:2001,
- pomiaru stopnia zagęszczenia zgodnie z PN-EN 12350-4:2001,
- pomiaru metodą stolika rozplwowego zgodnie z PN-EN 12350-5:200,
- oznaczenie zawartości powietrza zgodnie z PN-EN 12350-7:2001 ; zalecaną zawartość powietrza w mieszance betonowej podano w tablicy 6,
- oznaczenie gęstości, zgodnie z PN-EN 12350-6:2004.

Ustalony na zarobach próbnym stosunek wodno-cementowy powinien być mniejszy niż 0,45. Zawartość cementu nie powinna być mniejsza niż 350 kg/m³; zaleca się, aby zawartość cementu oraz ziarn do 0,25 mm nie była większa niż 450 kg/m³. W przypadku mieszanki kruszyw o uziarnieniu do 8 mm dopuszcza się 500 kg/m³.

5.3. Właściwości betonu

Należy wykonać próbki o wymiarach podanych poniżej w celu sprawdzenia cech betonu:

- wytrzymałości na ściskanie zgodnie z PN-B-06250: 1988 na próbkach 150x150x150mm, sporządzonych i pielęgnowanych wg ww. normy lub PN-EN 12390-2:2001,
- wytrzymałości na rozciąganie przy zginaniu zgodnie z PN-S-96015:1975 na próbkach 150x150x700mm lub PN-EN 12390-6:2001; dopuszcza się wytrzymałość na rozciąganie przy rozłupywaniu zgodnie z PN-EN 12390-6:2001 ,
- odporności na działanie mrozu metodą bezpośrednią zgodnie z normą PN-B-06250: 1988 na próbkach 100x100x100mm, sporządzonych i pielęgnowanych wg ww. normy,
- nasiąkliwości zgodnie z normą PN-B-06250:1988 na próbkach 100x100x100mm, sporządzonych i pielęgnowanych wg ww. normy,
- odporności na działanie soli odladzających zgodnie z procedurą IBDiM nr PB-TB-01/2001 na próbkach 100x100x100mm sporządzonych i pielęgnowanych zgodnie z PN-B-06250:1988 .

Beton powinien spełniać wymagania określone w tablicy 8.

Tablica 8. Wymagania dla betonu klasy od C25/30 do C40/50

Lp.	Właściwości	Wymagania	Badanie według
1	Wytrzymałość na ściskanie po 28 dniach dojrzewania, nie mniejsza niż, MPa	C25/30-C40/50	PN-B-06250 PN-EN 12390-3
2	Wytrzymałość na rozciąganie przy zginaniu, po 28 dniach dojrzewania, nie mniejsza niż, MPa	od 4,0 do 6,5	PN-S-96015 PN-E 12390-6
3	Nasiąkliwość po 28 dniach dojrzewania, nie więcej niż, %	5,0	PN-B-06250
4	Mrozoodporność po 150 cyklach, przy badaniu bezpośrednim, ubytek masy, nie więcej niż, % Spadek wytrzymałości na ściskanie, nie więcej niż, %	5,0 20	PN-B-06250

5	Odporność na działanie soli odładzających po 50 cyklach w 3% NaCl	Zgodnie z procedurą IBDiM nr PB-TB-01/2001	
6	Wskaźnik rozmieszczenia porów w betonie, nie więcej niż, mm	0,200	PN-EN 480-11

5.4. Warunki przystąpienia do robót

Nawierzchnia betonowa nie powinna być wykonywana gdy temperatura powietrza jest niższa niż 5°C i nie wyższa niż 25°C. Przestrzeganie tych przedziałów temperatur zapewnia prawidłowy przebieg hydratacji cementu i twardnienia betonu, co gwarantuje uzyskanie wymaganej wytrzymałości i trwałości nawierzchni.

Dopuszcza się wykonywanie nawierzchni betonowej w temperaturze powietrza powyżej 25°C pod warunkiem, że temperatura mieszanki betonowej nie przekroczy 30°C. W przypadkach koniecznych dopuszcza się wykonywanie nawierzchni betonowej w temperaturze powietrza poniżej 5°C pod warunkiem stosowania zabiegów specjalnych, pozwalających na utrzymanie temperatury mieszanki betonowej powyżej 5°C przez okres co najmniej 3 dni.

Betonowania nie można wykonywać podczas opadów deszczu.

Dopuszczalny zakres temperatury mieszanki betonowej i temperatury powietrza podano w tablicy 9.

Tablica 9. Zakres temperatur dla wykonywania nawierzchni betonowej

Temperatura powietrza t_p , °C	Temperatura układanej mieszanki betonowej t_b , °C	Uwagi
+ 5 < t_p ≤ + 25	+ 5 ≤ t_b ≤ + 30	dopuszcza się prowadzenie robót
+ 25 < t_p < + 30	t_b ≤ + 30	stosowanie specjalnych zabiegów

5.5. Przygotowanie podbudowy

Podbudowę dla zatok autobusowych betonowych należy przygotowana zgodnie z wymaganiami określonymi w ST D-04.06.11 „Podbudowa betonowa”

5.6. Wytwarzanie mieszanki betonowej

Mieszkę betonową o ściśle określonym składzie zawartym w receptce laboratoryjnej, należy wytwarzać w wytwórniach betonu, zapewniających ciągłość produkcji i gwarantujących otrzymanie jednorodnej mieszanki.

Składniki betonu powinny być dozowane zgodnie z normą PN-B-06250:1988 lub PN-EN 206-1:2000. Domieszkę napowietrzającą należy dozować razem z wodą zarobową.

Mieszanka po wyprodukowaniu powinna być od razu transportowana na miejsce wbudowania w sposób zabezpieczający przed segregacją i wysychaniem.

5.7. Wbudowywanie mieszanki betonowej

Wbudowywanie mieszanki betonowej w nawierzchnię należy wykonywać mechanicznie, przy zastosowaniu odpowiedniego sprzętu, zapewniającego równomierne rozłożenie masy oraz zachowanie jej jednorodności, zgodnie z wymaganiami normy PN-S-96015:1975.

Do zagęszczenia mieszanki betonowej należy stosować mechaniczne urządzenia wibracyjne, zapewniające jednolite zagęszczenie. Świeżo zagęszczonej nawierzchni betonowej należy nadać teksturę. Sposób nadania tekstury powinien być określony w SST i zaakceptowany przez Inżyniera.

Dopuszcza się ręczne wbudowywanie mieszanki betonowej, przy układaniu małych, o nieregularnych kształtach powierzchni, po uzyskaniu na to zgody Inżyniera.

5.8. Pielęgnacja nawierzchni

Dla zabezpieczenia świeżego betonu nawierzchni przed skutkami szybkiego odparowania wody, należy stosować pielęgnację preparatem pielęgnacyjnym, jako metodę najbardziej skuteczną i najmniej pracochłonną.

Preparat pielęgnacyjny, posiadający aprobatę techniczną, należy nanieść możliwie szybko po zakończeniu wbudowywania betonu. Ilość preparatu powinna być zgodna z ustaleniami SST. Preparatem pielęgnacyjnym należy również pokryć boczne powierzchnie płyt.

W przypadkach słonecznej, wietrznej i suchej pogody (wilgotność powietrza poniżej 60%) powierzchnia betonu powinna być - mimo naniesienia preparatu pielęgnacyjnego - dodatkowo pielęgnowana wodą.

W uzasadnionych przypadkach dopuszcza się stosowanie pielęgnacji polegającej na przykryciu nawierzchni matami lub włókninami i spryskiwaniu wodą przez okres 7 do 10 dni. W przypadku gdy temperatura powietrza jest powyżej 25°C pielęgnację należy przedłużyć do 14 dni.

Stosowanie innych środków do pielęgnacji nawierzchni wymaga każdorazowej zgody Inżyniera.

5.9. Wykonanie szczelin

Rodzaje i rozmieszczenie szczelin w nawierzchni powinno być zgodne z dokumentacją projektową. Ze względu na usytuowanie, szczeliny dzielą się na podłużne i poprzeczne:

Szczeliny podłużne (skurczowe pozorne) – stosuje się przypadku jezdni o szerokości większej od 6,0m. Rozstaw szczelin podłużnych powinien być zgodny z Dokumentacją Projektową. Ponadto, szczelina podłużna nie powinna pokrywać się ze śladami kół i oznakowania poziomego. Odległość szczeliny od prawdopodobnego przebiegu śladu kół powinna wynosić od 0,75 do 1,0m.

Szczeliny podłużne należy wykonywać przez nacinanie stwardniałego betonu tarczowymi piłami mechanicznymi. Nacinanie szczelin powinno się odbywać w dwóch etapach:

- pierwsze cięcie, w czasie od 8 do 24 godzin po ułożeniu nawierzchni (gdy beton uzyskuje wytrzymałość od 8 do 10 MPa) wykonuje się tarczą grubości 3 mm na głębokość 1/3 grubości nawierzchni, tj. 10 cm,
- drugie cięcie, mające na celu poszerzenie szczeliny, wykonuje się w terminie późniejszym, gdy beton osiągnie wytrzymałość powyżej 12 MPa do szerokości 8 mm i głębokości 27 mm.

Szczeliny poprzeczne

Szczeliny poprzeczne dzielą się na skurczowe (pozorne) i konstrukcyjne.

Optymalnym rozstawem szczelin poprzecznych jest odległość 5,0 m. Szczeliny skurczowe pozorne należy wykonywać przez nacinanie stwardniałego betonu tarczowymi piłami mechanicznymi. Czas cięcia musi być tak dobrany, ażeby nie pojawiły się dzikie pęknięcia skurczowe. Nacinanie szczelin powinno się odbywać w dwóch etapach:

- pierwsze cięcie, wykonuje się tarczą grubości 3 mm na głębokość 1/3 – 1/4 grubości nawierzchni,
- drugie w terminie późniejszym; na szer. 8mm i głębokość 30mm, przy wypełnianiu profilami elastycznymi gumowymi i głębokości 27 mm – w przypadku szczeliny wypełnianej kordem lub wałeczkiem i zalewanej masą na gorąco.

Szczeliny konstrukcyjne (mogą być profilowane) powstają: na zakończenie działkiiennej, przy przerwach w układaniu betonu powyżej 1,5 godziny. Pełnią one funkcje szczelin skurczowych. Szerokości są podobne jak przy szczelinach poprzecznych. Mogą być zbrojone dyblami (przez nawiercenie otworów w czołowej ścianie płyty). Orientacyjny czas rozpoczęcia nacinania szczelin w zależności od temperatury powietrza podano w tablicy 10.

Tablica 10. Czas rozpoczęcia nacinania szczelin

<i>Średnia temperatura powietrza w °C</i>	5	od 5 do 15	od 15 do 25	od 25 do 30
Ilość godzin od ułożenia mieszanki do osiągnięcia przez beton wytrzymałości 10 MPa	od 20 do 30	od 15 do 20	od 10 do 15	od 6 do 10

5.10. Wypełnienie szczelin

5.10.1. Czynności przygotowawcze

Przed przystąpieniem do wypełnienia szczeliny należy doprowadzić do:

- sprawdzenia wizualnego wilgotności elementów uszczelnianych (ścianki szczeliny i jej dno powinny być suche),
- wizualnego sprawdzenia wilgotności betonu (beton powinien być suchy),
- dokładnego oczyszczenia nawierzchni i usunięcia z niej przeszkód (np. materiałów, sprzętu),
- wstrzymania ruchu pojazdów w rejonie robót.

5.10.2. Czyszczenie i suszenie szczelin

Przed wypełnieniem, szczeliny należy dokładnie oczyścić z zanieczyszczeń obcych, itp. Po oczyszczeniu, ściany szczelin powinny być suche, czyste, nie wykazywać pozostałości pylistych. Do czyszczenia szczelin należy stosować szczotki mechaniczne o wymiarach tarcz dostosowanych do wymiarów szczeliny. Szczotkę ustawia się na odpowiednią głębokość szczeliny.

Pozostały pył należy wydmuchać za pomocą sprężonego powietrza. W przypadku zawilgocenia szczeliny, np. po porannym zaleganiu mgły lub wilgotnej nawierzchni (np. wskutek opadu deszczu poprzedniego dnia) szczeliny należy wysuszyć i wygrzać przy zastosowaniu lancy z gorącym powietrzem. Po wewnętrznym oczyszczeniu szczelin, nawierzchnia jedni powinna być oczyszczona (zamieciona) po obu stronach szczeliny, pasem o szerokości ok. 1m.

5.10.3. Wypełnienie dolnej części szczeliny

Dolną część szczeliny, która nie podlega wypełnieniu masą zalewową należy uszczelnić przez wciśnięcie sznura uszczelniającego (kordu) lub wałeczka z pianki poliuretanowej o średnicy większej o około 25% od szerokości szczeliny. Poziom wciśniętego sznura lub wałka powinien zapewniać odpowiednią głębokość właściwego wypełnienia szczeliny masą zalewową, tj. ok. 17mm.

5.10.4. Gruntowanie szczelin

Jeśli wymaga tego producent masy zalewowej boczne ścianki szczelin powinny być zagruntowane gruntownikiem (roztworem środka zwiększającego przyczepność). Gruntować należy tylko ścianki szczelin przewidziane do wypełnienia w ciągu jednego dnia pracy.

Po odparowaniu rozpuszczalnika z gruntownika (co zwykle występuje po 15 do 30 min) można przystąpić do wypełnienia szczelin. Przygotowanie masy zalewowej. Masę zalewową na gorąco

rozgrzewa się odpowiednich kotłach, zgodnie z zaleceniami producenta masy, do uzyskania stanu płynnego, który jest przeważnie osiągany w temperaturze od 150 do 180 °C. Masy nie wolno przegrzewać, gdyż może ulec zniszczeniu lub stracić elastyczność. Należy unikać wielokrotnego rozgrzewania tej samej porcji masy; należy rozgrzewać jej tyle, aby ją całkowicie zużyć i nie pozostawiać w zbiorniku po skończonej pracy.

5.10.5. Wprowadzanie masy zalewowej do szczelin

Po uzyskaniu odpowiedniej konsystencji (w trakcie podgrzewania), masę wprowadza się w szczelinę grawitacyjnie lub pod ciśnieniem przy pomocy węża z odpowiednią końcówką. Normalnie szczeliny zalewa się jednorazowo. W przypadku większych głębokości niż 17mm lub na pochyłych powierzchniach, można wykonywać zalewanie w dwóch warstwach. Powierzchnia masy po pierwszym zalaniu nie może być zanieczyszczona. Masa w szczelinie powinna tworzyć menisk wklęsły 3 do 5 mm, aby umożliwić wyciskanie masy, w porze gorącego lata. Masa powinna mieć bardzo dobrą adhezję do ścianek szczeliny, a prawie zerową do dna szczeliny. Przed przystąpieniem do wypełniania szczeliny zaleca się zabezpieczyć powierzchnię wzdłuż szczeliny przed zabrudzeniem, np. przez naklejenie na niej taśmy samoprzylepnej wzdłuż krawędzi szczeliny. Ewentualny nadmiar masy lub powstałe zabrudzenia należy usunąć z powierzchni przy pomocy szpachelki lub innych narzędzi.

6. KONTROLA JAKOŚCI ROBÓT

6.1. Ogólne zasady kontroli jakości robót

Zasady kontroli jakości robót podano w ST D-M-00.00.00 „Wymagania ogólne” pkt 6

6.2. Badania w czasie robót

6.2.1. Wytrzymałość betonu na ściskanie

Przed oznaczeniem wytrzymałości na ściskanie należy przeprowadzić oznaczenie gęstości betonu wg PN-EN 12390-7:2001. Gęstość nie powinna być mniejsza niż 97% gęstości średniej podanej w recepturze.

Badanie wytrzymałości betonu na ściskanie należy wykonać zgodnie z PN-B-06250:1988 lub PN-EN 12390-3:2001. Wyniki badań powinny być zgodne z wymaganiami podanymi w tablicy 8.

6.2.2. Wytrzymałość betonu na rozciąganie przy zginaniu

Badanie wytrzymałości betonu na rozciąganie przy zginaniu należy wykonać zgodnie z PN-EN 12390-5:2001. Wyniki badań powinny być zgodne z wymaganiami zawartymi w tablicy 8.

6.2.3. Nasiąkliwość betonu

Badanie nasiąkliwości betonu należy wykonać zgodnie z PN-B-06250:1988. Wyniki badań powinny być zgodne z wymaganiami podanymi w tablicy 8.

6.2.4. Mrozoodporność betonu

Badanie mrozoodporności betonu należy wykonać zgodnie z PN-B-06250:1988. Wyniki badań powinny być zgodne z wymaganiami podanymi w tablicy 8.

6.3. Badania dotyczące cech geometrycznych nawierzchni betonowej

6.3.1. Częstotliwość oraz zakres badań i pomiarów

Częstotliwość oraz zakres badań i pomiarów podaje tablica 12.

Tablica 12. Częstotliwość oraz zakres badań i pomiarów wykonanej nawierzchni betonowej

Lp.	Wyszczególnienie badań i pomiarów	Minimalna częstotliwość badań i pomiarów
1	Szerokość nawierzchni	Co 5m
2	Równość podłużna	10 m łata czterometrową
3	Równość poprzeczna	nie rzadziej niż co 5 m
4	Ukształtowanie osi w planie ^{*)}	
5	Grubość nawierzchni	1 raz
6	Sprawdzenie szczelin - rozmieszczenie, wypełnienie	1 raz
7	Wytrzymałość na ściskanie, nasiąkliwość i mrozoodporność	w przypadkach wątpliwych, według decyzji Inżyniera

^{*)} Dodatkowe pomiary spadków poprzecznych i ukształtowanie osi w planie należy wykonać w punktach głównych łuków poziomych.

6.3.2.Szerokość nawierzchni

Szerokość nawierzchni powinna być zgodna z dokumentacją projektową, z tolerancją od 0 do 3 cm.

6.3.3.Równość nawierzchni

Nierówności podłużne nawierzchni należy mierzyć planografem, wg BN-68/8931-04.

Nierówności nawierzchni nie mogą przekraczać:

- 5 mm na drogach kl. I i II,
- 6 mm na drogach pozostałych klas.

Nierówności poprzeczne nawierzchni należy mierzyć łatą 4-metrową. Nierówności nie mogą przekraczać 5 mm.

6.3.4.Spadki poprzeczne nawierzchni

Spadki poprzeczne nawierzchni na prostych i łukach powinny być zgodne z dokumentacją projektową jeżeli ma zastosowanie z tolerancją $\pm 0,2$ %.

6.3.5.Grubość nawierzchni

Grubość nawierzchni powinna być zgodna z dokumentacją projektową z tolerancją od 0 do 0,5%.

6.3.6.Sprawdzanie szczelin

Sprawdzanie polega na oględzinach zewnętrznych i otwarciu szczeliny na długości min 10 cm. Rozmieszczenie szczelin i wypełnienie szczelin powinno być zgodne z dokumentacją projektową z tolerancją: rozmieszczenie ± 5 cm., wypełnienie – poziom masy w szczelinach od 0 do -5 mm (menisk wklęsły).

6.3.7.Wytrzymałość na ściskanie, nasiąkliwość i mrozoodporność

Sprawdzenie polega na odwierceniu lub wycięciu próbek z wykonanej nawierzchni i przebadaniu w sposób określony w normach PN-B-06250:1988 , PN-EN 480-11:2000 .

7. OBMIAR ROBÓT

7.1.Ogólne zasady obmiaru robót

Zasady obmiaru robót podano w ST DM-00.00.00 „Wymagania ogólne” pkt 7.

7.2.Jednostka obmiarową

Jednostką obmiarową jest m^2 (metr kwadratowy).

8. ODBIÓR ROBÓT

Ogólne zasady odbioru robót podano w ST DM-00.00.00 „Wymagania ogólne” pkt 8.

Roboty uznaje się za zgodne z dokumentacją projektową i SST, jeżeli wszystkie pomiary i badania z zachowaniem tolerancji wg pkt 6 dały wyniki pozytywne.

9. PODSTAWA PŁATNOŚCI

9.1.Ogólne ustalenia dotyczące podstawy płatności

Ogólne ustalenia dotyczące podstawy płatności podano w ST DM-00.00.00 „Wymagania ogólne” pkt 9.

9.2.Cena jednostki obmiarowej

Cena wykonania 1 m^2 nawierzchni betonowej C25/30 obejmuje:

- prace pomiarowe i roboty przygotowawcze,
- oznakowanie robót,
- dostarczenie materiałów i sprzętu,
- transport mieszanki na miejsce wbudowania,
- oczyszczenie i przygotowanie podłoża,
- ustawienie deskowań,
- ułożenie warstwy nawierzchni i zagęszczenie,
- pielęgnacja nawierzchni,
- wycięcie, oczyszczenie i wypełnienie materiałem uszczelniającym podłużnych i poprzecznych szczelin,
- przeprowadzenie pomiarów i badań laboratoryjnych wymaganych w specyfikacji technicznej.

Cena dodatku lub potrącenia wykonania 1 m^2 nawierzchni betonowej obejmuje roboty jak wyżej.

Cena wykonania 1 m szczeliny dylatacyjnej w istniejącej nawierzchni betonowej zatoki obejmuje:

- prace pomiarowe i roboty przygotowawcze,
- oznakowanie robót,
- dostarczenie materiałów i sprzętu,
- oczyszczenie i przygotowanie podłoża,
- wycięcie, oczyszczenie i wypełnienie materiałem uszczelniającym podłużnych i poprzecznych szczelin,
- przeprowadzenie pomiarów i badań laboratoryjnych wymaganych w specyfikacji technicznej.

10. PRZEPISY ZWIAZANE

Roboty należy wykonać zgodnie z obowiązującymi normami i przepisami.

D-05.03.04-2 NAWIERZCHNIA Z BETONU C30/37**1. WSTĘP****1.1. Przedmiot ST**

Przedmiotem niniejszej Szczegółowej Specyfikacji Technicznej (SST) są wymagania dotyczące wykonania i odbioru robót związanych z wykonywaniem nawierzchni z betonu cementowego C30/37 (dawniej B35) grubości 15 cm w ramach zadania pn.: „Utrzymanie infrastruktury komunikacji publicznej na terenie miasta Gorzowa Wlkp.”

1.2. Zakres stosowania ST

Specyfikacja techniczna stanowi część dokumentów przetargowych i kontraktowych przy zlecaniu i realizacji robót opisanych w podpunkcie 1.1.

1.3. Zakres robót objętych ST

Ustalenia zawarte w niniejszej specyfikacji dotyczą zasad prowadzenia robót związanych z wykonaniem i odbiorem nawierzchni zatok autobusowych z betonu cementowego C30/37.

1.4. Określenia podstawowe

Beton zwykły - beton o gęstości pozornej powyżej 2,0 kg/dm³ wykonany z cementu, wody, kruszywa mineralnego o frakcjach piaskowych i grubszych oraz ewentualnych dodatków mineralnych i domieszek chemicznych.

Zaczyn cementowy - mieszanina cementu i wody.

Zaprawa cementowa - mieszanina cementu, kruszywa mineralnego do 2 mm i wody.

Mieszanka betonowa - mieszanina wszystkich składników użytych do wykonania betonu przed zagęszczeniem.

Klasa betonu - symbol literowo-liczbowy określający wytrzymałość na ściskanie.

Beton nawierzchniowy - beton napowietrzony o określonej wytrzymałości na rozciąganie przy zginaniu i mrozoodporności, wbudowany w nawierzchnię.

Preparaty pielęgnacyjne - produkty ciekłe służące do pielęgnacji świeżego betonu. Naniesione na jego powierzchnię, wytwarzają „powłokę” pielęgnacyjną, zabezpieczającą powierzchnię betonu przed odparowaniem wody.

Szczelina skurczowa pozorna - szczelina dzieląca płyty betonowe w części górnej przekroju poprzecznego.

Pozostałe określenia podstawowe są zgodne z obowiązującymi, odpowiednimi polskimi normami i z definicjami podanymi w OST D-M-00.00.00 „Wymagania ogólne” pkt 1.4.

1.5. Ogólne wymagania dotyczące robót

Ogólne wymagania dotyczące robót podano w ST D-M-00.00.00 „Wymagania ogólne” pkt 1.5.

2. MATERIAŁY**2.1. Ogólne wymagania dotyczące materiałów**

Ogólne wymagania dotyczące materiałów, ich pozyskiwania i składowania, podano w ST D-M-00.00.00 „Wymagania ogólne” pkt 2.

2.2. Cement

Należy stosować cementy, których właściwości odpowiadają wymaganiom normy PN-EN197-1:2002. Przechowywanie cementu powinno się odbywać zgodnie z BN-88/6731-08. Rodzaje cementów do drogowych nawierzchni betonowych podano w tablicy 1.

Tablica 1. Cementy do drogowych nawierzchni betonowych

Rodzaje nawierzchni	Klasa betonu	Rodzaj cementu	Klasa cementu	Wymagania normowe	Wymagania specjalne
Nawierzchnia betonowa	C35/45	Cement portlandzki CEM I	32,5 N 32,5 R 42,5 N 42,5 R	PN-EN 197-1:2002 oraz aprobaty techniczne IBDiM	Wодоудерживающая способность по PN-EN 196-3:1996 ≤ 28,0%, wytrzymałość po 2 dniach wg PN-EN 196-1:1996 ≤ 29,0 MPa, powierzchnia właściwa wg PN-EN 196-6:1997 ≤ 3500 cm ² /g, początek wiązania wg PN-EN 196-3:1996 ≥ 120 minut

2.3. Kruszywo

Do wykonywania mieszanek betonowych do nawierzchni drogowych należy stosować kruszywa łamane, żwirowe, piasek, o maksymalnym wymiarze ziaren do 31,5 mm według norm PN-B-11111:1996, PN-B-11112:1996, PN-B-11113:1996 i spełniające wymagania zawarte w niniejszych SST.

Udział kruszywa łamanego w mieszance o uziarnieniu do 8 mm powinien wynosić co najmniej 50% a w mieszance powyżej 8 mm co najmniej 35%.

Kruszywa łamane powinny spełniać wymagania określone w tablicy 2.

Tablica 2. Wymagania dla kruszywa łamanego

Lp	Właściwości	C35/45	Badanie według
1	Ścieralność w bębnie Los Angeles, %, nie więcej niż:	25	PN-B-06714-42
2	Nasiąkliwość, %, nie więcej niż: a) kruszywa ze skał magmowych i przeobrażonych – frakcja od 4 mm do 8 mm – frakcja powyżej 8 mm b) kruszywa ze skał osadowych	1,5 1,2 2,0	PN-B-06714-18
3	Mrozoodporność, %, nie więcej niż: a) kruszywa ze skał magmowych i przeobrażonych b) kruszywa ze skał osadowych	2,0 2,0	PN-B-06714-19
4	Zawartość ziarn nieforemnych, %, nie więcej niż:	20	PN-B-06714-16
5	Zawartość zanieczyszczeń obcych, %, nie więcej niż:	0,1	PN-B-06714-12
6	Zawartość związków siarki w przeliczeniu na SO ₃ , %, nie więcej niż:	0,1	PN-B-06714-28
7	Zawartość zanieczyszczeń organicznych. Barwa cieczy nad kruszywem nie ciemniejsza niż:	wzorcowa	PN-B-06714-26

Piasek wg PN-B-11113:1996 i piasek łamany wg PN-B-11112:1996 powinny spełniać wymagania określone w tablicy 3.

Tablica 3. Wymagania dla piasku i piasku łamanego

Lp	Właściwości	Wymagania		Badanie według
		piasek	piasek łamany	
1	Wskaźnik piaskowy, większy niż	75	65	BN-64/8931-01
2	Zawartość zanieczyszczeń obcych, %, nie więcej niż:	0,1	0,1	PN-B-06714-12
3	Zawartość związków siarki w przeliczeniu na SO ₃ , %, nie więcej niż:	0,2	0,2	PN-B-06714-28
4	Zawartość zanieczyszczeń organicznych. Barwa cieczy nad kruszywem nie ciemniejsza niż:	wzorcowa		PN-B-06714-26
5	Zawartość ziarn poniżej 0,075 mm, %, nie więcej niż	1,0	1,0	PN-B-06714-15
6	Zawartość nadziarna pow. 2 mm, %, nie więcej niż:	15	15	PN-B-06714-15

Żwir powinien spełniać wymagania określone w tablicy 4.

Tablica 4. Wymagania dla żwiru

Lp	Właściwości	C35/45	Badanie według
1	Ścieralność w bębnie Los Angeles (całkowita), %, nie więcej niż	25	PN-B-06714-42
2	Zawartość ziarn słabych, %, nie więcej niż:	7	PN-B-06714-43
3	Nasiąkliwość, %, nie więcej niż:	1,0	PN-B-06714-18
4	Mrozoodporność, %, nie więcej niż:	2,5	PN-B-06714-19
5	Zawartość ziarn nieforemnych, %, nie więcej niż:	15	PN-B-06714-16
6	Zawartość zanieczyszczeń obcych, %, nie więcej niż:	0,1	PN-B-06714-12
7	Zawartość związków siarki w przeliczeniu na SO ₃ , %, nie więcej niż:	0,2	PN-B-06714-28
8	Zawartość zanieczyszczeń organicznych, barwa cieczy nad kruszywem nie ciemniejsza niż:	wzorcowa	PN-B-06714-26

2.4. Woda

Zarówno do wytwarzania mieszanki betonowej jak i do pielęgnacji wykonanej nawierzchni należy stosować wodę odpowiadającą wymaganiom PN-B-32250:1988.

2.5. Domieszki napowietrzające

Do napowietrzania mieszanki betonowej należy stosować domieszki napowietrzające, zgodne z normą PN-EN 934-2:1999 lub aprobatą techniczną.

Wykonywanie mieszanek betonowych z domieszkami napowietrzającymi oraz sposób oznaczania w nich zawartości powietrza, powinny być zgodne z PN-EN 12350-7:2001.

Zalecaną zawartość powietrza w mieszance betonowej podano w tablicy 5.

Tablica 5. Zalecana zawartość powietrza w mieszance betonowej

Maksymalna średnica ziaren kruszywa mm	Zwartość powietrza (% obj.) w mieszance betonowej			
	bez domieszki upłynniającej lub uplastyczniającej		z domieszką upłynniającą lub uplastyczniającą	
	średnia dzienna	minimalna	średnia dzienna	minimalna
8	5,5	5,0	6,5	6,0
16	4,5	4,0	5,5	5,0
31,5	4,0	3,5	5,0	4,5

2.6. Masy zalewowe

Do wypełnienia szczelin w nawierzchni betonowej należy stosować specjalne masy zalewowe, wbudowywane na gorąco lub na zimno, lub wkładki uszczelniające, posiadające aprobatę techniczną.

2.7. Warstwa poślizgowa

Do wykonania warstwy poślizgowej ułożonej na podbudowie z chudego betonu należy zastosować podwójną warstwę z geomembrany gładkiej z polietylenu o gr. 2x 1 mm i o gęstości min. 0,9 g/cm.

2.8. Materiały do pielęgnacji nawierzchni betonowej

Do pielęgnacji nawierzchni betonowych mogą być stosowane:

- preparaty pielęgnacyjne posiadające aprobatę techniczną,
- włókniny według PN-P-01715:1985,
- folie z tworzyw sztucznych,
- piasek i woda.

3. SPRZĘT

3.1. Ogólne wymagania dotyczące sprzętu

Ogólne wymagania dotyczące sprzętu podano w ST D-M-00.00.00 „Wymagania ogólne” pkt 3.

3.2. Sprzęt stosowany do wykonania robót

Wykonawca przystępujący do wykonania nawierzchni betonowej powinien wykazać się możliwością korzystania z następującego sprzętu:

- wytwórni stacjonarnej typu ciągłego do wytwarzania mieszanki betonowej. Wytwórnia powinna być wyposażona w urządzenia do wagowego dozowania wszystkich składników, gwarantujące następujące tolerancje dozowania, wyrażone w stosunku do masy poszczególnych składników: kruszywo $\pm 3\%$, cement $\pm 0,5\%$, woda $\pm 2\%$.
- przewoźnych zbiorników na wodę (do pielęgnacji),
- układarek do rozkładania mieszanki betonowej,
- mechanicznych listw wibracyjnych do zagęszczania mieszanki betonowej,
- zagęszczarek płytowych, małych walców wibracyjnych do zagęszczania w miejscach trudno dostępnych,
- pilarek do cięcia nawierzchni.

4. TRANSPORT

4.1. Ogólne wymagania dotyczące transportu

Ogólne wymagania dotyczące transportu podano w ST D-M-00.00.00 „Wymagania ogólne” pkt 4.

4.2. Transport materiałów

Transport cementu powinien odbywać się zgodnie z BN-88/6731-08. Cement luzem należy przewozić cementowozami, natomiast workowany można przewozić dowolnymi środkami transportu, w sposób zabezpieczony przed zawilgoceniem.

Kruszywo należy przewozić dowolnymi środkami transportu w warunkach zabezpieczających je przed zanieczyszczeniem i zawilgoceniem.

Preparaty pielęgnacyjne należy dostarczać zgodnie z warunkami podanymi w świadectwach dopuszczenia.

Transport mieszanki betonowej powinien odbywać się zgodnie z PN-B-06250 :1988.

5. WYKONANIE ROBÓT

5.1. Ogólne zasady wykonania robót

Ogólne zasady wykonania robót podano w ST D-M-00.00.00 „Wymagania ogólne” pkt 5.

5.2. Projektowanie mieszanki betonowej

Projektowanie mieszanki betonowej polega na:

- doborze kruszywa do mieszanki,
- doborze ilości cementu,
- doborze ilości wody,
- doborze domieszek.

Krzywa uziarnienia mieszanki mineralnej powinna mieścić się w polu dobrego uziarnienia wyznaczonego przez krzywe graniczne. Zalecane rzędne krzywych granicznych uziarnienia mieszanek mineralnych podano w tablicy 6.

Tablica 6. Zalecane graniczne uziarnienie mieszanki kruszyw

Bok oczka sita, mm	Rzędne krzywych granicznych		
	Mieszanka mineralna, mm		
	od 0 do 8	od 0 do 16	od 0 do 31,5
przechodzi przez			100
31,5			62 ÷ 80
16,0		100	38 ÷ 62
8,0	100	60 ÷ 76	23 ÷ 47
4,0	61 ÷ 74	36 ÷ 56	14 ÷ 37
2,0	36 ÷ 57	21 ÷ 42	8 ÷ 28
1,0	21 ÷ 42	12 ÷ 32	5 ÷ 18
0,5	14 ÷ 26	7 ÷ 20	2 ÷ 8
0,25	5 ÷ 11	3 ÷ 8	

Podczas projektowania składu betonu należy wykonać próbne zaroby w celu sprawdzenia właściwości mieszanki betonowej zgodnie z normą PN-B-06250:1988, w następującym zakresie:

- oznaczenie konsystencji. Dopuszcza się konsystencję w od K2 do K4 (od gęstoplastycznej do półciekłej).
- Konsystencję mieszanki betonowej należy określać wg metody:
- pomiaru opadu stożka zgodnie z PN-B-06250:1988 lub PN-EN 12350-2:2001,
- pomiaru metodą Ve-Be zgodnie z PN-B-06250:1988 lub PN-EN 12350-3:2001,
- pomiaru stopnia zagęszczenia zgodnie z PN-EN 12350-4:2001,
- pomiaru metodą stolika rozpliwowego zgodnie z PN-EN 12350-5:2001,
- oznaczenie zawartości powietrza zgodnie z PN-EN 12350-7:2001 zalecaną zawartość powietrza w mieszance betonowej podano w tablicy 5,
- oznaczenie gęstości, zgodnie z PN-EN 12350-6:2001.

Ustalony na zarobach próbnych stosunek wodno-cementowy powinien być mniejszy niż 0,45. Zawartość cementu nie powinna być mniejsza niż 350 kg/m³; zaleca się, aby zawartość cementu oraz ziarn do 0,25 mm nie była większa niż 450 kg/m³. W przypadku mieszanki kruszyw o uziarnieniu do 8 mm dopuszcza się 500 kg/m³

5.3. Właściwości betonu

Należy wykonać próbki o wymiarach podanych poniżej w celu sprawdzenia cech betonu:

- wytrzymałości na ściskanie zgodnie z PN-B-06250: 1988 na próbkach 150 x 150 x 150 mm, sporządzonych i pielęgnowanych wg ww. normy lub PN-EN 12390-2:2001,
- wytrzymałości na rozciąganie przy zginaniu zgodnie z PN-S-96015:1975 na próbkach 150 x 150 x 700 mm lub PN-EN 12390-6:2001; dopuszcza się wytrzymałość na rozciąganie przy rozłupywaniu zgodnie z PN-EN 12390-6:2001,

- odporności na działanie mrozu metodą bezpośrednią zgodnie z normą PN-B-06250: 1988 na próbkach 100 x 100 x 100 mm, sporządzonych i pielęgnowanych wg ww. normy,
 - nasiąkliwości zgodnie z normą PN-B-06250:1988 na próbkach 100 x 100 x 100 mm, sporządzonych i pielęgnowanych wg ww. normy,
 - odporności na działanie soli odladzających zgodnie z procedurą IBDiM nr PB-TB-01/2001 na próbkach 100x100x100 mm sporządzonych i pielęgnowanych zgodnie z PN-B-06250:1988.
- Beton powinien spełniać wymagania określone w tablicy 7.

Tablica 7. Wymagania dla betonu C35/45

Lp	Właściwości	Wymagania	Badanie według
1	Wytrzymałość na ściskanie po 28 dniach dojrzewania, nie mniejsza niż, MPa	dla C35/45	PN-B-06250 PN-EN 12390-3
2	Wytrzymałość na rozciąganie przy zginaniu, po 28 dniach dojrzewania, nie mniejsza niż, MPa	5,0	PN-S-96015 PN-E 12390-6
3	Nasiąkliwość po 28 dniach dojrzewania, nie więcej niż, %	5,0	PN-B-06250
4	Mrozoodporność po 150 cyklach, przy badaniu bezpośrednim, ubytek masy, nie więcej niż, % Spadek wytrzymałości na ściskanie, nie więcej niż, %	5,0 20	PN-B-06250
5	Odporność na działanie soli odladzających po 50 cyklach w 3% NaCl	Zgodnie z procedurą IBDiM nr PB-TB-01/2001	
6	Wskaźnik rozmieszczenia porów w betonie, nie więcej niż, mm	0,200	PN-EN 480-11

5.4. Warunki przystąpienia do robót

Nawierzchnia betonowa nie powinna być wykonywana gdy temperatura powietrza jest niższa niż 5°C i nie wyższa niż 25°C. Przestrzeganie tych przedziałów temperatur zapewnia prawidłowy przebieg hydratacji cementu i twardnienia betonu, co gwarantuje uzyskanie wymaganej wytrzymałości i trwałości nawierzchni. Dopuszcza się wykonywanie nawierzchni betonowej w temperaturze powietrza powyżej 25°C pod warunkiem, że temperatura mieszanki betonowej nie przekroczy 30°C. W przypadkach koniecznych dopuszcza się wykonywanie nawierzchni betonowej w temperaturze powietrza poniżej 5°C pod warunkiem stosowania zabiegów specjalnych, pozwalających na utrzymanie temperatury mieszanki betonowej powyżej 5°C przez okres co najmniej 3 dni.

Betonowania nie można wykonywać podczas opadów deszczu.

Dopuszczalny zakres temperatury mieszanki betonowej i temperatury powietrza podano w tablicy 8

Tablica 7. Zakres temperatur dla wykonywania nawierzchni betonowej

Temperatura powietrza t_p , °C	Temperatura układanej mieszanki betonowej t_b , °C	Uwagi
$+5 < t_p \leq +25$	$+5 \leq t_b \leq +30$	dopuszcza się prowadzenie robót
$+25 < t_p < +30$	$t_b \leq +30$	stosowanie specjalnych zabiegów

5.5. Przygotowanie podbudowy

Podbudowę stanowi warstwa chudego betonu zgodnie z ST. Podbudowa powinna być przygotowana zgodnie z wymaganiami określonymi w ST D-04.06.11.

Na oczyszczoną podbudowę z wypełnionymi szczelinami masą zalewową należy rozłożyć warstwę poślizgową z geomembrany gładkiej z polietylenu. Geomembranę należy rozwijać z roli bezpośrednio na powierzchni podbudowy. Miejsca połączeń wykonujemy na zakład min. 15 cm.

5.6. Wytwarzanie mieszanki betonowej

Mieszanke betonową o ściśle określonym składzie zawartym w receptce laboratoryjnej, należy wytwarzać w wytwórniach betonu, zapewniających ciągłość produkcji i gwarantujących otrzymanie jednolitej mieszanki.

Składniki betonu powinny być dozowane zgodnie z normą PN-B-06250:1988 lub PN-EN 206-1:2000. Domieszkę napowietrzającą należy dozować razem z wodą zarobową.

Mieszanka po wyprodukowaniu powinna być od razu transportowana na miejsce wbudowania w sposób zabezpieczający przed segregacją i wysychaniem i niezwłocznie wbudowywana.

5.7. Wbudowanie mieszanki betonowej

Wbudowywanie mieszanki betonowej winno odbywać się w prowadnicach.

Wbudowywanie mieszanki betonowej w nawierzchnię należy wykonywać mechanicznie, przy zastosowaniu odpowiedniego sprzętu, zapewniającego równomierne rozłożenie masy oraz zachowanie jej jednorodności, zgodnie z wymaganiami normy PN-S-96015:1975. Do zagęszczenia mieszanki betonowej należy stosować mechaniczne urządzenia wibracyjne tj. wibratory żuławowe oraz wibracyjną listwę, zapewniające jednolite zagęszczenie. Należy zapewnić uzyskanie przez nawierzchnię wymaganej niwelety i spadków podłużnych i poprzecznych.

Świeżo zagęszczonej nawierzchni betonowej należy nadać teksturę na powierzchni nawierzchni. Sposób nadania tekstury powinien być zaakceptowany przez Inżyniera.

Ze względu na stosunkowo małe powierzchnie betonowanych nawierzchni dopuszcza się ręczne wbudowywanie mieszanki betonowej, po uzyskaniu na to zgody Inżyniera.

5.8. Pielęgnacja nawierzchni

Dla zabezpieczenia świeżego betonu nawierzchni przed skutkami szybkiego odparowania wody, należy stosować pielęgnację preparatem pielęgnacyjnym, jako metodę najbardziej skuteczną i najmniej pracochłonną.

Preparat pielęgnacyjny, posiadający aprobatę techniczną i akceptację Inżyniera, należy nanieść możliwie szybko po zakończeniu wbudowywania betonu. Ilość preparatu powinna być zgodna z zaleceniami producenta. Preparatem pielęgnacyjnym należy również pokryć boczne powierzchnie płyt.

W przypadkach słonecznej, wietrznej i suchej pogody (wilgotność powietrza poniżej 60%) powierzchnia betonu powinna być - mimo naniesienia preparatu pielęgnacyjnego - dodatkowo pielęgnowana wodą.

W uzasadnionych przypadkach dopuszcza się stosowanie pielęgnacji polegającej na przykryciu nawierzchni matami lub włókninami i spryskiwaniu wodą przez okres 7 do 10 dni. W przypadku gdy temperatura powietrza jest powyżej 25°C

5.9. Wykonanie szczelin C pielęgnację należy przedłużyć do 14 dni.

Rodzaje i rozmieszczenie szczelin w nawierzchni powinno być zgodne z dokumentacją projektową. W nawierzchni betonowej są stosowane następujące rodzaje szczelin:

– szczeliny skurczowe pozorne poprzeczne,

Szczeliny skurczowe pozorne należy wykonywać przez nacinanie stwardniałego betonu tarczowymi piłami mechanicznymi do głębokości 1/3 – 1/4 grubości płyty.

Szczeliny należy wykonać przesunięte względem szczelin w podbudowie o 30 cm.

Szczeliny konstrukcyjne należy wykonać na całej grubości płyty w miejscach połączeń nawierzchni betonowej z elementami infrastruktury drogowej (studzienki kanalizacyjne, telefoniczne, energetyczne, korytka ściekowe itp.).

Wytrzymałość betonu na ściskanie w momencie nacinania powinna wynosić od 8 do 10 MPa. Orientacyjny czas rozpoczęcia nacinania szczelin w zależności od temperatury powietrza podano w tablicy 9.

Tablica 9. Czas rozpoczęcia nacinania szczelin

Średnia temperatura powietrza w °C	5	od 5 do 15	od 15 do 25	od 25 do 30
Ilość godzin od ułożenia mieszanki do osiągnięcia przez beton wytrzymałości 10 MPa	od 20 do 30	od 15 do 20	od 10 do 15	od 6 do 10

5.10. Wypełnienie szczelin masą zalewową

Do wypełnienia szczelin w nawierzchni betonowej stosuje się masy zalewowe na zimno lub gorąco, lub wkładki uszczelniające posiadające aprobatę techniczną i zgodne z dokumentacją projektową i ST. Przed przystąpieniem do wypełniania szczelin, muszą być one dokładnie oczyszczone z zanieczyszczeń obcych, pozostałości po cięciu betonu itp. Pionowe ściany szczelin muszą być suche, czyste, nie wykazywać pozostałości pylistych.

Wypełnianie szczelin masami, zarówno na gorąco jak i na zimno, wolno wykonywać przy bezdeszczowej, możliwie bezwietrznej pogodzie.

Nawierzchnia, po oczyszczeniu szczelin wewnątrz, powinna być oczyszczona (zamieciona) po obu stronach szczeliny, pasem o szerokości ok. 1 m.

Wypełnianie szczelin masą zalewową należy wykonywać ściśle według zaleceń producenta,

6. KONTROLA JAKOŚCI ROBÓT

6.1. Ogólne zasady kontroli jakości robót

Ogólne zasady kontroli jakości robót podano w ST D-M-00.00.00 „Wymagania ogólne” pkt 6.

6.2. Badania przed przystąpieniem do robót

Przed przystąpieniem do robót Wykonawca powinien wykonać badania cementu, kruszywa oraz w przypadkach wątpliwych wody i przedstawić wyniki tych badań Inżynierowi w celu akceptacji.

Badania te powinny obejmować wszystkie właściwości określone w punktach od 2.2 do 2.4 oraz w punktach 5.2 i 5.3 niniejszej SST.

6.3. Badania w czasie robót

6.3.1. Częstotliwość oraz zakres badań i pomiarów

Częstotliwość i zakres badań i pomiarów w czasie wykonywania nawierzchni betonowej podano w tablicy 10.

Tablica 10. Częstotliwość oraz zakres badań w czasie wykonywania nawierzchni betonowej

Lp.	Wyszczególnienie badań	Częstotliwość badań. Minimalna liczba na dziennej działce roboczej
1	Właściwości kruszywa	Dla każdej partii kruszywa i przy każdej zmianie kruszywa
2	Właściwości wody	Dla każdego wątpliwego źródła
3	Właściwości cementu	Dla każdej partii
4	Uziarnienie mieszanki mineralnej	1
5	Oznaczenie konsystencji mieszanki betonowej	3 próbki na 1 zatokę
6	Oznaczenie zawartości powietrza w mieszance betonowej	3 próbki na 1 zatokę
7	Oznaczenie wytrzymałości na ściskanie po 28 dniach	3 próbki na 1 zatokę
8	Oznaczenie wytrzymałości na rozciąganie przy zginaniu po 28 dniach	3 próbki na 1 zatokę
9	Oznaczenie nasiąkliwości betonu	3 próbki na 1 zatokę
10	Oznaczenie mrozoodporności betonu	3 próbki na 1 zatokę

6.3.2. Właściwości kruszywa

Właściwości kruszywa należy określić przy każdej zmianie rodzaju kruszywa i dla każdej partii. Właściwości kruszywa powinny być zgodne z wymaganiami podanymi w pkt 2.3.

6.3.3. Właściwości wody

W przypadkach wątpliwych należy przeprowadzić badania wody według PN-B-32250:1998.

6.3.4. Właściwości cementu

Dla każdej dostawy cementu należy określić jego właściwości. Wyniki powinny być zgodne z PN-EN 197-1:2002 i PN-B-19705:1998.

6.3.5. Uziarnienie mieszanki mineralnej

Uziarnienie mieszanki mineralnej należy określić według PN-B-06714-15:199. Krzywa uziarnienia mieszanki mineralnej powinna być zgodna z receptą.

6.3.6. Oznaczenie konsystencji mieszanki betonowej

Badanie konsystencji mieszanki betonowej należy wykonać zgodnie z normą wg metody podanej w receptce.

6.3.7. Oznaczenie zawartości powietrza w mieszance betonowej

Badanie zawartości powietrza w mieszance betonowej należy wykonać zgodnie z PN-EN 12350-7:2001. Wyniki badań powinny być zgodne z receptą.

6.3.8. Wytrzymałość betonu na ściskanie

Przed oznaczeniem wytrzymałości na ściskanie należy przeprowadzić oznaczenie gęstości betonu wg PN-EN 12390-7:2001. Gęstość nie powinna być mniejsza niż 97% gęstości średniej podanej w receptce.

Badanie wytrzymałości betonu na ściskanie należy wykonać zgodnie z PN-B-06250:1988 lub PN-EN 12390-3:2001. Wyniki badań powinny być zgodne z wymaganiami podanymi w tablicy 7.

6.3.9. Wytrzymałość betonu na rozciąganie przy zginaniu

Badanie wytrzymałości betonu na rozciąganie przy zginaniu należy wykonać zgodnie z PN-EN 12390-5:2001. Wyniki badań powinny być zgodne z wymaganiami zawartymi w tablicy 7.

6.3.10. Nasiąkliwość betonu

Badanie nasiąkliwości betonu należy wykonać zgodnie z PN-B-06250:1988. Wyniki badań powinny być zgodne z wymaganiami podanymi w tablicy 7.

6.3.11. Mrozoodporność betonu

Badanie mrozoodporności betonu należy wykonać zgodnie z PN-B-06250:1988. Wyniki badań powinny być zgodne z wymaganiami podanymi w tablicy 7.

6.4. Badania dotyczące cech geometrycznych nawierzchni betonowej**6.4.1. Częstotliwość oraz zakres badań i pomiarów**

Częstotliwość oraz zakres badań i pomiarów podaje tablica 11.

Tablica 11. Częstotliwość oraz zakres badań i pomiarów wykonywanej nawierzchni betonowej

Lp.	Wyszczególnienie badań i pomiarów	Minimalna częstotliwość badań i pomiarów
1	Szerokość nawierzchni	w miejscach charakterystycznych zatoki
2	Równość podłużna	w sposób ciągły planografem albo co 10 m łatą czterometrową
3	Równość poprzeczna	nie rzadziej niż co 5 m
4	Spadki poprzeczne ^{*)}	w miejscach charakterystycznych zatoki
5	Rzędne wysokościowe	zgodnie z usytuowaniem zatoki
6	Ukształtowanie osi w planie	
7	Grubość nawierzchni	w 3 pkt
8	Sprawdzenie szczelin - rozmieszczenie,	na całości powierzchni zatoki
9	Wytrzymałość na ściskanie, nasiąkliwość i mrozoodporność	w przypadkach wątpliwych, według decyzji Inżyniera

^{*)} Dodatkowe pomiary spadków poprzecznych i ukształtowanie osi w planie należy wykonać w punktach głównych łuków poziomych

6.4.2. Szerokość nawierzchni

Szerokość nawierzchni powinna być zgodna z dokumentacją projektową, z tolerancją od 0 do 3 cm.

6.4.3. Równość nawierzchni

Nierówności podłużne nawierzchni należy mierzyć planografem, wg BN-68/8931-04.

Nierówności nawierzchni nie mogą przekraczać 6 mm. Nierówności poprzeczne nawierzchni należy mierzyć łatą 4-metrową. Nierówności nie mogą przekraczać 5 mm

6.4.4. Spadki poprzeczne nawierzchni

Spadki poprzeczne nawierzchni zatoki powinny być zgodne z dokumentacją projektową z tolerancją $\pm 0,2$ %.

6.4.5. Rzędne wysokościowe nawierzchni

Rzędne wysokościowe nawierzchni powinny być zgodne z dokumentacją projektową z tolerancją $\pm 1,0$ cm.

6.4.6. Grubość nawierzchni

Grubość nawierzchni powinna być zgodna z dokumentacją projektową z tolerancją od 0 do 0,5%.

6.4.7. Sprawdzenie szczelności

Sprawdzanie polega na oględzinach zewnętrznych i otwarciu szczeliny na długości min 10 cm. Rozmieszczenie szczelin powinno być zgodne z dokumentacją projektową z tolerancją: rozmieszczenie ± 5 cm.

6.4.8. Wytrzymałość na ściskanie, nasiąkliwość i mrozoodporność

Sprawdzenie polega na odwierceniu lub wycięciu próbek z wykonanej nawierzchni i przebadaniu w sposób określony w normach PN-B-06250:1988, PN-EN 480-11:2000.

7. OBMIAR ROBÓT

7.1. Ogólne zasady obmiaru robót

Ogólne zasady obmiaru robót podano w ST D-M-00.00.00 „Wymagania ogólne” pkt 7.

7.2. Jednostka obmiarowa

Jednostką obmiarową jest m²

8. ODBIÓR ROBÓT (metr kwadratowy) wykonanej nawierzchni betonowej.

Ogólne zasady odbioru robót podano w ST D-M-00.00.00 „Wymagania ogólne” pkt 8.

Roboty uznaje się za wykonane zgodnie z dokumentacją projektową, ST i wymaganiami Inżyniera, jeżeli wszystkie pomiary i badania z zachowaniem tolerancji według pktu 6 dały wyniki pozytywne.

9. PODSTAWA PŁATNOŚCI

9.1. Ogólne ustalenia dotyczące podstawy płatności

Ogólne ustalenia dotyczące podstawy płatności podano w ST D-M-00.00.00 „Wymagania ogólne” pkt 9.

9.2. Cena jednostki obmiarowej

Cena wykonania 1 m² nawierzchni betonowej C30/37 obejmuje:

- prace pomiarowe i roboty przygotowawcze,
- oznakowanie robót,
- dostarczenie materiałów i sprzętu,
- wyprodukowanie/zakup mieszanki betonowej,
- transport mieszanki na miejsce wbudowania,
- oczyszczenie i przygotowanie podłoża,
- ułożenie warstwy poślizgowej
- ustawienie deskowań,
- ułożenie warstwy nawierzchni i zagęszczenie,
- pielęgnacja nawierzchni,
- wycięcie, oczyszczenie i wypełnienie materiałem uszczelniającym podłużnych i poprzecznych szczelin,
- przeprowadzenie pomiarów i badań laboratoryjnych wymaganych w specyfikacji technicznej,
- uporządkowanie miejsca robót.

Cena dodatku lub potrącenia wykonania 1 m² nawierzchni betonowej obejmuje roboty jak wyżej.

Cena wykonania 1 m szczeliny dylatacyjnej w istniejącej nawierzchni betonowej zatoki obejmuje:

- prace pomiarowe i roboty przygotowawcze,
- oznakowanie robót,
- dostarczenie materiałów i sprzętu,
- oczyszczenie i przygotowanie podłoża,
- wycięcie, oczyszczenie i wypełnienie materiałem uszczelniającym podłużnych i poprzecznych szczelin,
- przeprowadzenie pomiarów i badań laboratoryjnych wymaganych w specyfikacji technicznej.

10. PRZEPISY ZWIĄZANE

Roboty należy wykonać zgodnie z obowiązującymi normami i przepisami.

D–05.03.23 NAWIERZCHNIA Z KOSTKI BRUKOWEJ BETONOWEJ

1. WSTĘP

1.1. Przedmiot ST

Przedmiotem niniejszej specyfikacji (ST) są wymagania dotyczące wykonania i odbioru nawierzchni z kostki brukowej betonowej na peronach i zatokach autobusowych, które zostaną wykonane w ramach zadania pn. „Utrzymanie infrastruktury komunikacji publicznej na terenie miasta Gorzowa Wlkp.”

1.2. Zakres stosowania ST

Specyfikacja techniczna stanowi część dokumentów przetargowych i kontraktowych przy zleceniu i realizacji robót opisanych w podpunkcie 1.1.

1.3. Zakres robót objętych ST

Ustalenia zawarte w niniejszej specyfikacji dotyczą zasad prowadzenia robót związanych z wykonywaniem nawierzchni z kostki brukowej betonowej oraz jej przełożeniem.

- gr. 8 cm – układanej na podsypce cementowo - piaskowej z wypełnieniem spoin piaskiem,
 - gr. 10 cm – układanej na podsypce cementowo - piaskowej z wypełnieniem spoin piaskiem,
- Rodzaj kostki (odmiana, wzór, barwa, wymiar, itd..) ustalany jest każdorazowo przed rozpoczęciem robót z osoba pełniącą nadzór nad robotami z ramienia Zamawiającego.

W przypadku nawierzchni przekładanych należy zastosować materiał z rozbiórki nadający się do ponownego wbudowania. Pod nawierzchnię przekładaną należy zastosować podsypkę cementowo-piaskowa 1:4 o grubości 3-4 cm.

1.4. Określenia podstawowe

Betonowa kostka brukowa - prefabrykowany element budowlany, przeznaczony do budowy warstwy ścieralnej nawierzchni, wykonany metodą wibroprasowania z betonu nie zbrojonego nie barwionego lub barwionego, jedno- lub dwuwarstwowego, charakteryzujący się kształtem, który umożliwia wzajemne przystawianie elementów.

Krawężnik - prosty lub łukowy element budowlany oddzielający jezdnię od chodnika, charakteryzujący się stałym lub zmiennym przekrojem poprzecznym i długością nie większą niż 1,0 m.

Ściek - umocnione zagłębienie, poniżej krawędzi jezdni, zbierające i odprowadzające wodę.

Obrzeże - element budowlany, oddzielający nawierzchnie chodników i ciągów pieszych od terenów nie przeznaczonych do komunikacji.

Spoina - odstęp pomiędzy przylegającymi elementami (kostkami) wypełniony określonym materiałem wypełniającym.

Szczelina dylatacyjna - odstęp dzielący duży fragment nawierzchni z betonowej kostki brukowej na sekcje w celu umożliwienia odkształceń temperaturowych, wypełniony określonym materiałem wypełniającym.

Pozostałe określenia podstawowe są zgodne z obowiązującymi, odpowiednimi polskimi normami i z definicjami podanymi w ST DM-00.00.00 „Wymagania ogólne” pkt 1.3.

2. MATERIAŁY

2.1. Ogólne wymagania dotyczące materiałów

Ogólne wymagania dotyczące materiałów, ich pozyskiwania i składowania, podano w ST DM-00.00.00 „Wymagania ogólne” pkt. 2. Zastosowane materiały muszą spełniać wymogi określone ST DM-00.00.00 „Wymagania ogólne” pkt. 6.

2.2. Betonowa kostka brukowa

2.2.1. Klasyfikacja betonowych kostek brukowych

Betonowa kostka brukowa może mieć następujące cechy charakterystyczne, określone w katalogu producenta:

- odmianę:
 - kostka jednowarstwowa (z jednego rodzaju betonu),
 - kostka dwuwarstwowa (z betonu warstwy spodniej konstrukcyjnej i warstwy ścieralnej (górnej) zwykle barwionej grubości min. 4 mm,
- barwę:
 - kostka szara, z betonu niebarwionego,
 - kostka z betonu barwionego,
- wzór (kształt) kostki: typy euro, cegła, behaton, fala,
- wymiary, zgodne z wymiarami określonymi przez producenta, w zasadzie: grubość: 80 mm lub 100 mm. Pożądane jest, aby wymiary kostek były dostosowane do sposobu układania i siatki spoin oraz umożliwiały wykonanie warstwy o szerokości 1,0 m lub 1,5 m bez konieczności przecinania elementów w trakcie ich wbudowywania w nawierzchnię.

Kostki mogą być produkowane z wypustkami dystansowymi na powierzchniach bocznych oraz z ukosowanymi krawędziami górnymi

2.2.2. Wymagania techniczne stawiane betonowym kostkom brukowym

Wymagania techniczne stawiane betonowym kostkom brukowym stosowanym na nawierzchniach dróg, ulic, chodników itp. określa PN-EN 1338 w sposób przedstawiony w tablicy 1.

Tablica 1. Wymagania wobec betonowej kostki brukowej, ustalone w PN-EN 1338 do stosowania na zewnętrznych nawierzchniach, mających kontakt z solą odładową w warunkach mrozu

Lp.	Cecha	Załącznik normy	Wymaganie		
1	Kształt i wymiary				
1.1	Dopuszczalne odchyłki w mm od zadeklarowanych wymiarów kostki, grubości <div>< 100 mm ≥ 100 mm</div>	C	Długość szerokość grubość <div>± 2 ± 2 ± 3 ± 3 ± 3 ± 4</div>		Różnica pomiędzy dwoma po-miarami grubości, tej samej kostki, powinna być ≤ 3 mm
1.2	Odchyłki płaskości i pofalowania (jeśli maksymalne wymiary kostki > 300 mm), przy długości pomiarowej <div>300 mm 400 mm</div>	C	Maksymalna (w mm) wypukłość wklęsłość <div>1,5 1,0 2,0 1,5</div>		
2	Właściwości fizyczne i mechaniczne				
2.1	Odporność na zamrażanie/rozmrzaanie z udziałem soli odladzających (wg klasy 3, zał. D)	D	Ubytek masy po badaniu: wartość średnia ≤ 1,0 kg/m ² , przy czym każdy pojedynczy wynik < 1,5 kg/m ²		
2.2	Wytrzymałość na rozciąganie przy rozłupywaniu	F	Wytrzymałość charakterystyczna T ≥ 3,6 MPa. Każdy pojedynczy wynik ≥ 2,9 MPa i nie powinien wykazywać obciążenia niszczącego mniejszego niż 250 N/mm długości rozłupania		
2.3	Trwałość (ze względu na wytrzymałość)	F	Kostki mają zadawalającą trwałość (wytrzymałość) jeśli spełnione są wymagania pktu 2.2 oraz istnieje normalna konserwacja		
2.4	Odporność na ścieranie (wg klasy 3 oznaczenia H normy)	G i H	Pomiar wykonany na tarczy <div>szerokiej ściernej, Böhme, wg zał. H normy – badanie podstawowe badanie alternatywne ≤ 23 mm ≤20 000mm³/5000 mm²</div>		
2.5	Odporność na poślizg/poślizgnięcie	I	a) jeśli górna powierzchnia kostki nie była szlifowana lub polerowana – zadawalająca odporność, b) jeśli wyjątkowo wymaga się podania wartości odporności na poślizg/poślizgnięcie – należy zadeklarować minimalną jej wartość pomierzoną wg zał. I normy (wahadłowym przrzędem do badania tarcia)		

3	Aspekty wizualne		
3.1	Wygląd	J	a) górna powierzchnia kostki nie powinna mieć rys i odprysków, b) nie dopuszcza się rozwarstwień w kostkach dwuwarstwowych, c) ewentualne wykwyty nie są uważane za istotne
3.2	Tekstura	J	a) kostki z powierzchnią o specjalnej teksturze – producent powinien opisać rodzaj tekstury, b) tekstura lub zabarwienie kostki powinny być porównane z próbką producenta, zatwierdzoną przez odbiorcę, c) ewentualne różnice w jednolitości tekstury lub zabarwienia, spowodowane nieuniknionymi zmianami we właściwościach surowców i zmianach warunków twardnienia nie są uważane za istotne
3.3	Zabarwienie (barwiona może być warstwa ścieralna lub cały element)		

Nasiąkliwość kostki winna wynosić maksymalnie 4,0%.

W przypadku zastosowań kostki na powierzchniach innych niż przewidziano w tablicy 1 (np. na nawierzchniach wewnętrznych nie narażonych na kontakt z solą odladzającą), wymagania wobec kostki należy odpowiednio dostosować do ustaleń PN-EN-1338. Kostki kolorowe powinny być barwione substancjami odpornymi na działanie czynników atmosferycznych, światła (w tym promieniowania UV) i silnych alkaliów (m.in. cementu, który przy wypełnieniu spoin zaprawą cementowo-piaskową nie może odbarwiać kostek). Zaleca się stosowanie środków stabilnie barwiących zaczyn cementowy w kostce, np. tlenki żelaza, tlenek chromu, tlenek tytanu, tlenek kobaltowo-glinowy (nie należy stosować do barwienia: sadz i barwników organicznych). Uwaga: Naloty wapienne (wykwyty w postaci białych plam) mogą pojawić się na powierzchni kostek w początkowym okresie eksploatacji. Powstają one w wyniku naturalnych procesów fizykochemicznych występujących w betonie i zanikają w trakcie użytkowania w okresie do 2-3 lat.

2.2.3. Składowanie kostek

Kostkę zaleca się pakować na paletach. Palety z kostką mogą być składowane na otwartej przestrzeni, przy czym podłoże powinno być wyrównane i odwodnione.

2.3. Materiały na podsypkę i do wypełnienia spoin oraz szczelin w nawierzchni

Jeśli dokumentacja projektowa lub ST nie ustala inaczej, to należy stosować następujące materiały:

- na podsypkę cementowo-piaskową pod nawierzchnię – mieszankę cementu i piasku w stosunku 1:4 z piasku naturalnego spełniającego wymagania PN-EN 13242:2004, cementu powszechnego użytku spełniającego wymagania PN-EN 197-1:2002 i wody odpowiadającej wymaganiom PN-EN 1008:2004,
- do wypełniania spoin w nawierzchni na podsypce cementowo-piaskowej – zaprawę cementowo-piaskową 1:4 spełniającą wymagania wg 2.3 b),
- do wypełniania szczelin dylatacyjnych w nawierzchni na podsypce cementowo-piaskowej – do wypełnienia górnej części szczeliny dylatacyjnej należy stosować drogowe zalewy kauczukowo-asfaltowe lub syntetyczne masy uszczelniające (np. poliuretanowe, poliwinylowe itp.), spełniające wymagania norm lub aprobat technicznych, względnie odpowiadających wymaganiom SST D-05.03.04a – do wypełnienia dolnej części szczeliny dylatacyjnej należy stosować wilgotną mieszankę cementowo-piaskową 1:8 z materiałów spełniających wymagania wg 2.3 b) lub inny materiał zaakceptowany przez Inżyniera.

Składowanie kruszywa, nie przeznaczonego do bezpośredniego wbudowania po dostarczeniu na budowę, powinno odbywać się na podłożu równym, utwardzonym i dobrze odwodnionym, przy zabezpieczeniu kruszywa przed zanieczyszczeniem i zmieszaniem z innymi materiałami kamiennymi. Cement w workach, co najmniej trzywarstwowych, o masie np. 50 kg, można przechowywać do: a) 10 dni w miejscach zadaszonych na otwartym terenie o podłożu twardym i suchym, b) terminu trwałości, podanego przez producenta, w pomieszczeniach o szczelnym dachu i ścianach oraz podłogach suchych i czystych. Cement dostarczony na paletach magazynuje się razem z paletami, z dopuszczalną wysokością 3 szt. palet. Cement niespaletowany układa się w stosy płaskie o liczbie warstw 12 (dla worków trzywarstwowych). Cement dostarczany luzem przechowuje się w magazynach specjalnych (zbiornikach stalowych, betonowych), przystosowanych do pneumatycznego załadunku i wyładunku.

2.4. Krawężniki, obrzeża

Obramowanie nawierzchni z kostki stanowią:

- krawężniki betonowe wg SST D-08.01.01,
- betonowe obrzeża chodnikowe wg SST D-08.03.01.

3. SPRZĘT

3.1. Ogólne wymagania dotyczące sprzętu

Ogólne wymagania dotyczące sprzętu podano w ST DM-00.00.00 „Wymagania ogólne” pkt 3.

3.2. Sprzęt do wykonania nawierzchni z kostki brukowej

Nawierzchni z kostki brukowej wykonuje się ręcznie.

Do zagęszczenia nawierzchni stosuje się wibratory płytowe z osłoną z tworzywa sztucznego.

4. TRANSPORT

4.1. Ogólne wymagania dotyczące transportu

Ogólne wymagania dotyczące transportu podano w ST DM-00.00.00 „Wymagania ogólne” pkt 4.

4.2. Transport betonowych kostek brukowych

Uformowane w czasie produkcji kostki betonowe układane są warstwowo na palecie. Po uzyskaniu wytrzymałości betonu min. 0,7 R, kostki przewożone są na stanowisko, gdzie specjalne urządzenie pakuje je w folię i spina taśmą stalową, co gwarantuje transport samochodami w nienaruszonym stanie.

Kostki betonowe można również przewozić samochodami na paletach transportowych producenta.

5. WYKONANIE ROBÓT

5.1. Ogólne zasady wykonania robót

Ogólne zasady wykonania robót podano w ST DM-00.00.00 „Wymagania ogólne” pkt 5.

5.2. Uszkodzenia nawierzchni z betonowej kostki brukowej podlegające remontowi

Remontowi podlegają uszkodzenia nawierzchni z betonowej kostki brukowej, obejmujące:

- zapadnięcia i wyboje fragmentów nawierzchni,
- przesuwanie rzędów kostek pod działaniem sił poziomych,
- zniekształcenia związane z lokalnym podnoszeniem się nawierzchni lub pęknięciami w spoinach pod wpływem zmian temperatury w spoinach zalanych zaprawą cementowo-piaskową,
- osłabienia stateczności kostek przy ich wykruszaniu się lub wymywaniu materiału wypełniającego kostki,
- osiadanie nawierzchni w miejscu przekopów (np. po przełożeniu urządzeń podziemnych), wadliwej jakości podłoża lub podbudowy, niewłaściwego odwodnienia,
- nierówności bruku z powodu pochylenia się kostek, powstających od wysysania przez opony samochodów
- piasku ze spoin, wskutek szybkiego obracania się kół samochodowych,
- kostki pęknięte, zmiażdżone, uszkodzone powierzchniowo,
- inne uszkodzenia, deformujące nawierzchnię w sposób odbiegający od jej prawidłowego stanu.

5.3. Ułożenie nawierzchni z betonowej kostki brukowej

Kształt, wymiary i barwa kostek oraz deseń ich układania powinny być identyczne ze stanem przed remontem. Do remontowanej nawierzchni należy użyć, w największym zakresie, kostki otrzymane z rozbiórki, nadające się do ponownego wbudowania, kostki z rozbiórki nadające się do ponownego wbudowania dowiezionej z magazynu Zamawiającego. Nowy uzupełniany materiał kostkowy lub materiał z rozbiórki nadające się do ponownego wbudowania dowiezione z magazynu Zamawiającego powinien być tego samego gatunku i koloru co stary.

Roboty nawierzchniowe na podsypce cementowo-piaskowej zaleca się wykonywać przy temperaturze otoczenia nie niższej niż +5oC. Dopuszcza się wykonanie nawierzchni jeśli w ciągu dnia temperatura utrzymuje się w granicach od 0oC do +5oC, przy czym jeśli w nocy spodziewane są przymrozki kostkę należy zabezpieczyć materiałami o złym przewodnictwie ciepła (np. matami ze słomy, papą itp.).

Nawierzchnię na podsypce piaskowej zaleca się wykonywać w dodatnich temperaturach otoczenia.

Podsypkę piaskową pod kostką należy albo spulchnić, w przypadku pozostawienia jej przy rozbiórce, albo uzupełnić piaskiem, w przypadku usunięcia zanieczyszczonej górnej warstwy starej podsypki, a następnie ubić.

Sposób wykonania podsypki zaleca się przeprowadzić zgodnie z wymaganiami ST D-05.03.23.

Kostkę układa się około 1,5 cm powyżej otaczającej nawierzchni, ponieważ po procesie ubijania podsypka zagęszcza się.

Powierzchnia kostek położonych obok urządzeń infrastruktury technicznej (np. studzienek, włazów itp.) powinna trwale wystawać od 3 mm do 5 mm powyżej powierzchni tych urządzeń oraz od 3 mm do 10 mm powyżej korytek ściekowych (ścieków).

Ubitie nawierzchni należy przeprowadzić za pomocą zagęszczarki wibracyjnej (płytowej) z osłoną z tworzywa sztucznego. Po ubiciu wszystkie kostki uszkodzone (np. pęknięte) należy wymienić na kostki całe.

Równość nawierzchni sprawdza się łątą, zachowując właściwy profil podłużny i poprzeczny otaczającej starej nawierzchni.

Szerokość spoin i szczelin dylatacyjnych pomiędzy betonowymi kostkami brukowymi należy zachować taką samą, jaka występuje w otaczającej starej nawierzchni.

Spoiny wypełnia się materiałem, tj.:

- a) piaskiem, spełniającym wymagania, jeśli nawierzchnia jest na podsypce piaskowej,
- b) zaprawą cementowo-piaskową, spełniającą wymagania, jeśli nawierzchnia jest na podsypce cementowo-piaskowej.

Chcąc ograniczyć okres zamykania ruchu przy remoncie nawierzchni, można używać cementu o wysokiej wytrzymałości wczesnej do podsypki cementowo-piaskowej i wypełnienia spoin zaprawą cementowo-piaskową.

Nawierzchnię na podsypce cementowo-piaskowej ze spoinami wypełnionymi zaprawą cementowo-piaskową, po jej wykonaniu należy pielęgnować przez przykrycie warstwą wilgotnego piasku o grubości od 3,0 do 4,0 cm i utrzymywanie jej w stanie wilgotnym przez 7 do 10 dni w przypadku zwykłego cementu portlandzkiego i 3 dni w przypadku cementu o wysokiej wytrzymałości wczesnej.

Remontowaną nawierzchnię można oddać do użytku:

- bezpośrednio po jej wykonaniu, w przypadku podsypki piaskowej i spoin wypełnionych piaskiem,
- po 3 dniach, w przypadku zastosowania cementu o wysokiej wytrzymałości wczesnej do podsypki cementowo-piaskowej i wypełnienia spoin zaprawą cementowo-piaskową,
- po 10 dniach, w przypadku zastosowania zwykłego cementu portlandzkiego do podsypki i wypełnienia spoin jak wyżej.

6. KONTROLA JAKOŚCI ROBÓT

6.1. Ogólne zasady kontroli jakości robót

Ogólne zasady kontroli jakości robót podano w ST DM-00.00.00 „Wymagania ogólne” PKT 6.

6.2. Badania przed przystąpieniem do robót

Przed przystąpieniem do robót Wykonawca powinien uzyskać:

- a) w zakresie betonowej kostki brukowej, nowo dostarczonej:
 - aprobatę techniczną,
 - certyfikat zgodności lub deklarację zgodności dostawcy oraz ewentualne wyniki badań cech charakterystycznych, w przypadku żądania ich przez osobę pełniącą nadzór nad robotami z ramienia Zamawiającego,
 - wyniki sprawdzenia przez Wykonawcę cech zewnętrznych wg ST D-05.03.23,
- b) w zakresie innych materiałów:
 - ew. badania właściwości kruszyw, piasku, cementu, wody itp. określone w ST D-05.03.23, które budzą wątpliwości osoby pełniącej nadzór nad robotami z ramienia Zamawiającego.

Wszystkie dokumenty oraz wyniki badań Wykonawca przedstawia osobie pełniącej nadzór nad robotami z ramienia Zamawiającego do akceptacji.

6.3. Badania w czasie robót

Częstotliwość oraz zakres badań i pomiarów w czasie remontu nawierzchni z kostki podaje tablica 1.

Tablica 1. Częstotliwość oraz zakres badań i pomiarów w czasie robót

Lp.	Wyszczególnienie robót	Częstotliwość badań	Wartości dopuszczalne
1	Podsypka	Ocena ciągła	Odchyłka grubości ± 1 cm
2	Ułożenie kostek (rodzaj, kształt, wymiary, barwa, deseń ułożenia)	Ocena ciągła	Wg pkt 5.3
3	Równość nawierzchni w profilu podłużnym i poprzecznym	Ocena ciągła	Wg pkt 5.3 Prześwity pomiędzy łątą a powierzchnią do 8 mm
4	Wypełnienie spoin i szczelin w nawierzchni	Ocena ciągła	Wg pkt 5.3

6.4. Badania wykonanych robót

Po zakończeniu robót należy sprawdzić wizualnie:

- wygląd zewnętrzny wykonanego remontu, w zakresie: jednorodności wyglądu, kształtu i wymiarów kostek, prawidłowości desenia i kolorów kostek, które powinny być jednakowe z otaczającą nawierzchnią z betonowej kostki brukowej,
- prawidłowość wypełnienia spoin i ew. szczelin oraz brak spękań, wykruszeń, plam, deformacji w nawierzchni,
- poprawność profilu podłużnego i poprzecznego, nawiązującego do otaczającej nawierzchni i umożliwiającego spływ powierzchniowy wód.

7. OBMIAR ROBÓT

7.1. Ogólne zasady obmiaru robót

Ogólne zasady obmiaru robót podano w ST DM-00.00.00 „Wymagania ogólne” pkt 7.

7.2. Jednostka obmiarowa

Jednostką obmiarową jest m² (metr kwadratowy) wykonanej nawierzchni z betonowej kostki brukowej.

8. ODBIÓR ROBÓT

8.1. Ogólne zasady odbioru robót

Ogólne zasady odbioru robót podano w ST DM-00.00.00 „Wymagania ogólne” pkt 8.

Roboty uznaje się za wykonane zgodnie z ST i wymaganiami osoby pełniącej nadzór nad robotami z ramienia Zamawiającego, jeżeli wszystkie pomiary i badania z zachowaniem tolerancji dały wyniki pozytywne.

8.2. Odbiór robót zanikających i ulegających zakryciu

Odbiorowi robót zanikających i ulegających zakryciu podlega wykonanie podsypki pod nową nawierzchnię.

Odbiór tych robót powinien być zgodny z wymaganiami pkt 8.2 DM-00.00.00 „Wymagania ogólne”.

9. PODSTAWA PŁATNOŚCI

9.1. Ogólne ustalenia dotyczące podstawy płatności

Ogólne ustalenia dotyczące podstawy płatności podano w ST DM-00.00.00 „Wymagania ogólne” pkt 9.

9.2. Cena jednostki obmiarowej

Cena wykonania 1 m² nawierzchni z kostki brukowej betonowej obejmuje:

- roboty przygotowawcze
- prace pomiarowe ,
- oznakowanie robót,
- dostarczenie materiałów i sprzętu,
- wykonanie podsypki cementowo-piaskowej
- ułożenie i ubicie kostek,
- wypełnienie spoin i ew. szczelin dylatacyjnych w nawierzchni,
- pielęgnację nawierzchni,
- przeprowadzenie pomiarów i badań wymaganych w niniejszej ST,
- odwiezienie sprzętu i uporządkowanie terenu robót.

Cena przełożenia 1 m² nawierzchni z kostki brukowej betonowej obejmuje:

- roboty przygotowawcze
- prace pomiarowe ,
- oznakowanie robót,
- dostarczenie materiałów i sprzętu,
- rozebranie nawierzchni kostki, oczyszczenie z ułożeniem na poboczu na paletach,
- ponowne ułożenie i ubicie kostek na uprzednio przygotowanej podbudowie,
- wypełnienie spoin i ew. szczelin dylatacyjnych w nawierzchni,
- pielęgnację nawierzchni,
- przeprowadzenie pomiarów i badań wymaganych w niniejszej ST,
- odwiezienie sprzętu i uporządkowanie terenu robót.

10. PRZEPISY ZWIĄZANE

Roboty należy wykonać zgodnie z obowiązującymi normami i przepisami.

D-06.01.01 HUMUSOWANIE Z OBSIANIEM TRAWĄ

1. WSTĘP

1.1. Przedmiot ST

Przedmiotem niniejszej specyfikacji technicznej (ST) są wymagania dotyczące wykonania i odbioru robót z humusowaniem z obsianiem mieszanką traw poboczny, które zostaną wykonane w ramach zadania pn.: „Utrzymanie infrastruktury komunikacji publicznej na terenie miasta Gorzowa Wlkp.”

1.2. Zakres stosowania ST

Specyfikacja techniczna stanowi część dokumentów przetargowych i kontraktowych przy zlecaniu i realizacji robót opisanych w podpunkcie 1.1.

1.3. 1.3 Zakres robót objętych ST

Ustalenia zawarte w niniejszej specyfikacji dotyczą zasad prowadzenia robót związanych z trwałym powierzchniowym umocnieniem poboczny gr. 10 cm z obsianiem trawą.

1.4. Określenia podstawowe

Ziemia urodzajna (humus) - ziemia roślinna zawierająca co najmniej 2% części organicznych.

Humusowanie - zespół czynności przygotowujących powierzchnię gruntu do obudowy roślinnej, obejmujący dogęszczenie gruntu, rowkowanie, naniesienie ziemi urodzajnej z jej grabieniem (bronowaniem) i dogęszczeniem.

Pozostałe określenia podstawowe są zgodne z odpowiednimi polskimi normami i z definicjami podanymi w ST DM-00.00.00 „Wymagania ogólne” pkt 1.4.

1.5. Ogólne wymagania dotyczące robót

Ogólne wymagania dotyczące robót podano w ST DM-00.00.00 „Wymagania ogólne” pkt 1.5.

2. MATERIAŁY

2.1. Ogólne wymagania dotyczące materiałów

Ogólne wymagania dotyczące materiałów, ich pozyskiwania i składowania, podano w ST DM-00.00.00 „Wymagania ogólne” pkt 2.

2.2. Humus

Humus powinien być ziemią urodzajną o zawartości od 3 do 20% składników organicznych. Humus powinien być pozbawiony kamieni większych od 5 cm i wolny od zanieczyszczeń obcych.

2.3. Trawa

Wybór gatunków traw należy dopasować do warunków miejscowych a więc do rodzaju gleby i stopnia jej zawilgocenia. Najlepiej nadają się do tego specjalne mieszanki traw, mające gęste i drobne korzonki. Do obsiania skarp należy użyć nasion uniwersalnej mieszanki traw o gwarantowanej jakości, spełniającej wymagania normy PN-78/R-65023

3. SPRZĘT

3.1. Ogólne wymagania dotyczące sprzętu

Ogólne wymagania dotyczące sprzętu podano w ST DM-00.00.00 „Wymagania ogólne” pkt 3.

3.2. Sprzęt do wykonania robót

Wykonawca przystępujący do wykonania umocnienia techniczno-biologicznego powinien wykazać się możliwością korzystania z następującego sprzętu:

- walców gładkich,
- ubijaki o ręcznym prowadzeniu,
- wibratory samobieżne do zagęszczania ziemi roślinnej,

4. TRANSPORT

4.1. Ogólne wymagania dotyczące transportu

Ogólne wymagania dotyczące transportu podano w ST DM-00.00.00 „Wymagania ogólne” pkt 4.

4.2. Transport materiałów

4.2.1. Transport humusu

Humus można przewozić dowolnymi środkami transportu w warunkach zabezpieczających je przed zawilgoceniem. Przewiduje się częściowe wykorzystanie humusu pozyskanego podczas robót przygotowawczych.

4.2.2. Transport nasion traw

Nasiona traw można przewozić dowolnymi środkami transportu w warunkach zabezpieczających je przed zawilgoceniem.

5. WYKONANIE ROBÓT

5.1. Ogólne zasady wykonania robót

Ogólne zasady wykonania robót podano w ST DM-00.00.00 „Wymagania ogólne” pkt 5.

5.2. Humusowanie z obsianiem trawą

Ułożoną warstwę humusu należy lekko zagęścić przez ubicie ręczne lub mechaniczne. Po wykonaniu humusowania można przystąpić do obsiania powierzchni mieszanką traw wieloletnich w ilości, co najmniej 40 kg/ha stosując siew ręczny na sucho. Roboty te należy wykonywać w odpowiednich warunkach atmosferycznych w okresie wiosny lub jesieni. W wypadku braku opadów należy obsiane skarpy skropić wodą w ilości podanej na opakowaniu mieszanki traw. Dokładność wyprofilowania powierzchni sprawdza się 3-y metrową łatą. Największe zagłębienie pod łatą może wynosić 5 cm. Minimalna grubość warstwy ziemi roślinnej po zagęszczeniu wynosi 10 cm.

6. KONTROLA JAKOŚCI ROBÓT

6.1. Ogólne zasady kontroli jakości robót

Ogólne zasady kontroli jakości robót podano w SST D.00.00.00 „Wymagania ogólne” pkt 6.

6.2. Kontrola jakości humusowania i obsiania

Kontrola polega na ocenie wizualnej jakości wykonanych robót oraz na sprawdzeniu daty ważności świadectwa wartości siewnej wysianej mieszanki nasion traw. Po wzejściu roślin, łączna powierzchnia nie porośniętych miejsc nie powinna być większa niż 2% powierzchni obsianej skarpy, a maksymalny wymiar pojedynczych nie zatrawionych miejsc nie powinien przekraczać 0,2 m². Na zarośniętej powierzchni nie mogą występować wyżłobienia erozyjne ani lokalne zsuwy.

7. OBMIAR ROBÓT

7.1. Ogólne zasady obmiaru robót

Ogólne zasady obmiaru robót podano w OST D-M-00.00.00 „Wymagania ogólne” pkt

7.2. Jednostka obmiarowa

Jednostką obmiarową jest m² (metr kwadratowy) powierzchni pobocza umocnionego przez humusowanie i obsianie.

8. ODBIÓR ROBÓT

Ogólne zasady odbioru robót podano w ST DM-00.00.00. Odbioru robót dokonuje się na zasadach odbioru ostatecznego. Odbiór robót polega na sprawdzeniu ilości i zgodności wykonanych robót z dokumentacją projektową i wymaganiami ST, sprawdzeniu dokumentów wykonawczych oraz bezpośrednim sprawdzeniu równości spadków, wypełnienia spoin i wizualnej ocenie wykonanych robót.

9. PODSTAWA PŁATNOŚCI

9.1. Ogólne ustalenia dotyczące podstawy płatności

Ogólne ustalenia dotyczące podstawy płatności podano w ST D-00.00.00 „Wymagania ogólne” pkt 9.

9.2. Cena jednostki obmiarowej

Cena wykonania 1m² umocnienia pobocza wraz z humusowaniem i obsianiem trawą obejmuje:

- roboty pomiarowe i przygotowawcze,
- dostarczenie i wbudowanie materiałów,
- umocnienie poboczy z uzupełnieniem ubytków (zagęszczenie),
- rozścielenie w-wy humusu,
- obsiew trawą,
- uporządkowanie terenu,

10. PRZEPISY ZWIĄZANE

Roboty należy wykonać zgodnie z obowiązującymi normami i przepisami.

D–08.01.01 KRAWĘŻNIKI BETONOWE

1. WSTĘP

1.1. Przedmiot ST

Przedmiotem niniejszej specyfikacji (ST) są wymagania dotyczące wykonania i odbioru robót związanych z ustawieniem krawężników betonowych, dla zadania pn.: „Utrzymanie infrastruktury komunikacji publicznej na terenie miasta Gorzowa Wlkp.”

1.2. Zakres stosowania ST

Specyfikacja techniczna stanowi część dokumentów przetargowych i kontraktowych przy zlecaniu i realizacji robót opisanych w podpunkcie 1.1.

1.3. Zakres robót objętych ST

Ustalenia zawarte w niniejszej specyfikacji dotyczą zasad prowadzenia robót związanych z

- wykonaniem koryta pod ławę,
- wykonanie ławy betonowej z oporem,
- ustawieniem krawężników betonowych 15x30 cm na ławie z oporem,
- ustawieniem krawężników najazdowych 15x22 cm n na ławie z oporem,
- ustawieniem krawężników skośnych na ławie z oporem,
- ustawieniem krawężników łukowych (wypukłych lub wklęsłych) na ławie z oporem,
- wymianą uszkodzonych krawężników betonowych na nowe wraz z regulacją wysokościową.

1.4. Określenia podstawowe

Krawężnik betonowy – prefabrykat betonowy, przeznaczony do oddzielenia powierzchni znajdujących się na tym samym poziomie lub na różnych poziomach stosowany:

- w celu ograniczania lub wyznaczania granicy rzeczywistej lub wizualnej,
- jako kanały odpływowe, oddzielnie lub w połączeniu z innymi krawężnikami,
- jako oddzielenie pomiędzy powierzchniami poddanymi różnym rodzajom ruchu drogowego.

Wymiar nominalny – wymiar krawężnika określony w celu jego wykonania, któremu powinien odpowiadać wymiar rzeczywisty w określonych granicach dopuszczalnych odchyłek.

Pozostałe określenia podstawowe są zgodne z obowiązującymi, odpowiednimi polskimi normami i z definicjami podanymi w ST DM-00.00.00 „Wymagania ogólne” pkt 1.4.

1.5. Ogólne wymagania dotyczące robót

Ogólne wymagania dotyczące robót podano ST DM-00.00.00 „Wymagania ogólne” pkt 1.4.

2. MATERIAŁY

2.1. Ogólne wymagania dotyczące materiałów

Ogólne wymagania dotyczące materiałów, ich pozyskiwania i składowania, podano w ST DM-00.00.00 „Wymagania ogólne” pkt 2. Zastosowane materiały muszą spełniać wymogi określone ST DM-00.00.00 „Wymagania ogólne” pkt 6.

2.2. Materiały do wykonania robót

2.2.1. Zgodność materiałów

Materiały do wykonania robót powinny być zgodne z ustaleniami z osobą pełniącą nadzór nad robotami z ramienia Zamawiającego lub ST.

2.2.2. Stosowane materiały

Materiałami stosowanymi są:

- krawężniki betonowe proste, łukowe, skośne, najazdowe,
- piasek na podsypkę i do zapraw,
- cement do podsypki i do zapraw,
- woda,
- materiały do wykonania ławy.

2.2.3. Krawężniki betonowe

2.2.3.1. Wymagania ogólne wobec krawężników

Krawężniki betonowe mogą mieć następujące cechy charakterystyczne:

- produkowany z jednego rodzaju betonu,
- skośne krawędzie krawężnika powyżej 2 mm powinny być określone, jako fazowane, z wymiarami deklarowanymi przez producenta,
- krawężnik może mieć profile funkcjonalne i/lub dekoracyjne, (których nie uwzględnia się przy określaniu wymiarów nominalnych krawężnika); zalecana długość prostego odcinka krawężnika wraz ze złączem wynosi 1000 mm,
- powierzchnia krawężnika może być obrabiana, poddana dodatkowej obróbce lub obróbce chemicznej,

- płaszczyzny czołowe krawężników mogą być proste lub ukształtowane w sposób ułatwiający układanie lub ryglowanie
- krawężniki łukowe mogą być wykonane jako wypukłe lub wklęsłe,

2.2.3.2. Wymagania techniczne wobec krawężników

Wymagania techniczne stawiane krawężnikom betonowym określa PN-EN 1340 w sposób przedstawiony w tabeli nr 1.

Tablica 1. Wymagania wobec krawężnika betonowego, ustalone w PN-EN 1340 do stosowania w warunkach kontaktu z solą odladzającą w warunkach mrozu

Lp.	Cecha	Załącznik normy	Wymagania
1	Kształt i wymiary		
1.1	Wartości dopuszczalnych odchyłek od wymiarów nominalnych, z dokładnością do milimetra	C	Długość: $\pm 1\%$, ≥ 4 mm i ≤ 10 mm Inne wymiary z wyjątkiem promienia: - dla powierzchni: $\pm 3\%$, ≥ 3 mm, ≤ 5 mm, - dla innych części: $\pm 5\%$, ≥ 3 mm, ≤ 10 mm
1.2	Dopuszczalne odchyłki od płaskości i prostoliniowości, dla długości pomiarowej 300 mm 400 mm 500 mm 800 mm	C	$\pm 1,5$ mm $\pm 2,0$ mm $\pm 2,5$ mm $\pm 4,0$ mm
2	Właściwości fizyczne i mechaniczne		
2.1	Odporność na zamrażanie/rozmarzanie z udziałem soli odladzających	D	Ubytek masy po badaniu: wartość średnia $\leq 1,0$ kg/m ² , przy czym każdy pojedynczy wynik $< 1,5$ kg/m ²
2.2	Wytrzymałość na zginanie (Klasa wytrzymałości ustalona w dokumentacji projektowej lub przez osobę pełniącą nadzór nad robotami z ramienia Zamawiającego)	F	Klasa wytrzymałości 1 2 3 Charakterystyczna wytrzymałość, MPa 3,5 5,0 6,0 Każdy poj. wynik, MPa > 2,8 > 4,0 > 4,8
2.3	Trwałość ze względu na wytrzymałość	F	Krawężniki mają zadowalającą trwałość (wytrzymałość) jeśli spełnione są wymagania pkt 2.2 oraz poddawane są normalnej konserwacji
2.4	Odporność na ścieranie (Klasa odporności ustalona w dokumentacji projektowej lub przez osobę pełniącą nadzór nad robotami z ramienia Zamawiającego)	G i H	Klasa odporności Odporność przy pomiarze na tarczy szerokiej ścierniej, wg zał. G normy – badanie podstawowe Böhme, wg zał. H normy – badanie alternatywne 1 3 4 Nie określa się ≤ 23 mm ≤ 20 mm Nie określa się ≤ 20000 mm ³ /5000 mm ² ≤ 18000 mm ³ /5000 mm ²
2.5	Odporność na poślizg/poślizgnięcie	I	a) jeśli górna powierzchnia krawężnika nie była szlifowana i/lub polerowana – zadowalająca odporność, b) jeśli wyjątkowo wymaga się podania wartości odporności na poślizg/poślizgnięcie – należy zadeklarować minimalną jej wartość pomierzoną wg zał. I normy (wahadłowym przyrządem do badania tarcia), c) trwałość odporności na poślizg/poślizgnięcie w normalnych warunkach użytkowania krawężnika jest zadowalająca przez cały okres użytkowania, pod warunkiem właściwego utrzymywania i gdy na znacznej części nie zostało odsłonięte kruszywo podlegające intensywnemu polerowaniu.
3	Aspekty wizualne		
3.1	Wygląd	J	a) powierzchnia krawężnika nie powinna mieć rys i odprysków, b) nie dopuszcza się rozwarstwień w krawężnikach dwuwarstwowych c) ewentualne wykwyty nie są uważane za istotne
3.2	Tekstura	J	a) krawężniki z powierzchnią o specjalnej teksturze – producent powinien określić rodzaj tekstury, b) tekstura powinna być porównana z próbkami dostarczonymi przez producenta, zatwierdzonymi przez odbiorcę, c) różnice w jednolitości tekstury, spowodowane nieuniknionymi zmianami we właściwości surowców i warunków twardnienia, nie są uważane za istotne

Lp.	Cecha	Załącznik normy	Wymagania
3.3	Zabarwienie (barwiona może być warstwa ścierna lub cały element)	J	a) barwiona może być warstwa ścierna lub cały element, b) zabarwienie powinno być porównane z próbkami dostarczonymi przez producenta, zatwierdzonymi przez odbiorcę, c) różnice w jednolitości zabarwienia, spowodowane nieuniknionymi zmianami właściwości surowców lub warunków dojrzewania betonu, nie są uważane za istotne

W przypadku zastosowań krawężników betonowych na powierzchniach innych niż przewidziano w tablicy 1 (np. przy nawierzchniach wewnętrznych, nie narażonych na kontakt z solą odładzającą), wymagania wobec krawężników należy odpowiednio dostosować do ustaleń PN-EN 1340.

2.2.3.3. Składowanie krawężników

Krawężniki betonowe mogą być przechowywane na składowiskach otwartych, posegregowane według typów, rodzajów, kształtów, cech fizycznych i mechanicznych, wielkości, wyglądu itp.

Krawężniki betonowe należy układać z zastosowaniem podkładek i przekładek drewnianych o wymiarach: grubość 2,5 cm, szerokość 5 cm, długości min. 5 cm większej od szerokości krawężnika. Krawężnik Zamawiającego (materiał z rozbiórki nadający się do ponownego wbudowania) może nie spełniać wymogów niniejszej specyfikacji

2.2.3.4. Materiały na podsypkę i do zapraw

Na podsypkę cementowo-piaskową i do zapraw należy stosować – mieszkankę cementu i piasku: z piasku naturalnego spełniającego wymagania dla gatunku 1 wg PN-B-11113, cementu 32,5 spełniającego wymagania PN-EN 197-1 i wody odmiany 1 odpowiadającej wymaganiom PN-88/B-32250.

Składowanie kruszywa, nie przeznaczonego do bezpośredniego wbudowania po dostarczeniu na miejsce robót, powinno odbywać się na podłożu równym, utwardzonym i dobrze odwodnionym, przy zabezpieczeniu kruszywa przed zanieczyszczeniem i zmieszaniem z innymi materiałami kamiennymi.

Przechowywanie cementu powinno być zgodne z BN-88/6731-08.

2.2.4. Materiały na ławy

Do wykonania ław pod krawężnik należy stosować – beton klasy C8/10 wg PN-EN 206-1,

3. SPRZĘT

Ogólne wymagania dotyczące sprzętu podano w ST DM-00.00.00 „Wymagania ogólne” pkt 3.

4. TRANSPORT

4.1. Ogólne wymagania dotyczące transportu

Ogólne wymagania dotyczące transportu podano w ST DM-00.00.00 „Wymagania ogólne” pkt 4.

4.2. Transport krawężników

Krawężniki betonowe mogą być przewożone dowolnymi środkami transportowymi.

Krawężniki betonowe układać należy na środkach transportowych w pozycji pionowej z nachyleniem w kierunku jazdy.

Krawężniki powinny być zabezpieczone przed przemieszczeniem się i uszkodzeniami w czasie transportu, a górna warstwa nie powinna wystawać poza ściany środka transportowego więcej niż 1/3 wysokości tej warstwy.

4.3. Transport pozostałych materiałów

Transport cementu powinien się odbywać w warunkach zgodnych z BN-88/6731-08.

Kruszywa można przewozić dowolnym środkiem transportu, w warunkach zabezpieczających je przed zanieczyszczeniem i zmieszaniem z innymi materiałami. Podczas transportu kruszywa powinny być zabezpieczone przed wysypianiem, a kruszywo drobne - przed rozpyleniem.

Masę zalewową należy pakować w bębny blaszane lub beczki drewniane. Transport powinien odbywać się w warunkach zabezpieczających przed uszkodzeniem bębnow i beczek.

5. WYKONANIE ROBÓT

5.1. Ogólne zasady wykonania robót

Ogólne zasady wykonania robót podano w ST DM-00.00.00 „Wymagania ogólne” pkt 5.

5.2. Zasady wykonywania robót

Sposób wykonania robót powinien być zgodny z ST i wskazaniemi osoby pełniącej nadzór nad robotami z ramienia Zamawiającego.

Podstawowe czynności przy wykonywaniu robót obejmują:

1. roboty przygotowawcze,
2. wykonanie ławy,
3. ustawienie krawężników,
4. wypełnienie spoin,
5. roboty wykończeniowe.

5.3. Roboty przygotowawcze

Przed przystąpieniem do robót należy, na podstawie ST lub wskazań osoby pełniącej nadzór nad robotami z ramienia Zamawiającego:

- ustalić lokalizację robót,
- ustalić dane niezbędne do szczegółowego wytyczenia robót oraz ustalenia danych wysokościowych,
- usunąć przeszkody, np. słupki, pachołki, elementy dróg, ogrodzeń itd.
- ustalić materiały niezbędne do wykonania robót,
- określić kolejność, sposób i termin wykonania robót.

5.4. Wykonanie ławy

5.4.1. Koryto pod ławę

Wymiary wykopu, stanowiącego koryto pod ławę, powinny odpowiadać wymiarom ławy w planie z uwzględnieniem w szerokości dna wykopu ew. konstrukcji szalunku.

5.4.2. Ława betonowa

Ławę betonową z oporem wykonuje się w szalowaniu. Beton rozścielony w szalowaniu lub bezpośrednio w korycie powinien być wyrównywany warstwami. Betonowanie ław należy wykonywać zgodnie z wymaganiami PN-63/B-06251, przy czym należy stosować, co 50 m szczeliny dylatacyjne wypełnione bitumiczną masą zalewową.

5.5. Ustawienie krawężników betonowych

5.5.1. Zasady ustawiania krawężników

Światło (odległość górnej powierzchni krawężnika od jezdni) powinno być zgodne z ustaleniami z osobą pełniącą nadzór nad robotami z ramienia Zamawiającego, a w przypadku braku takich ustaleń powinno wynosić od 10 do 12 cm, a w przypadkach wyjątkowych (np. ze względu na „wyrobienie” ścieku) może być zmniejszone do 6 cm lub zwiększone do 16 cm.

Zewnętrzna ściana krawężnika od strony chodnika powinna być po ustawieniu krawężnika obsypana piaskiem, żwirem, tłuczniem lub miejscowym gruntem przepuszczalnym, starannie ubitym.

5.5.2. Ustawienie krawężników na ławie betonowej

Ustawianie krawężników na ławie betonowej wykonuje się na podsypce cementowo-piaskowej o grubości 3 do 5 cm po zagęszczeniu.

5.5.3. Wypełnianie spoin

Wypełnianie spoin dotyczy krawężników łukowych

spoiny krawężników nie powinny przekraczać szerokości 1 cm. spoiny należy wypełnić zaprawą cementowo-piaskową.

5.6. Roboty wykończeniowe

Roboty wykończeniowe powinny być zgodne z ST i wskazaniami osoby pełniącej nadzór nad robotami z ramienia Zamawiającego. Do robót wykończeniowych należą prace związane z dostosowaniem wykonanych robót do istniejących warunków terenowych, takie jak:

- odtworzenie elementów czasowo usuniętych,
- roboty porządkujące otoczenie terenu robót.

6. KONTROLA JAKOŚCI ROBÓT

6.1. Ogólne zasady kontroli jakości robót

Ogólne zasady kontroli jakości robót podano w ST D-M-00.00.00 „Wymagania ogólne” pkt 6.

Koryto, ława i krawężnik powinny być wykonane tak, aby po ustawieniu krawężnika jego rzędna powinna być dopasowana do profilu uzupełnianych krawężników.

6.2. Badania przed przystąpieniem do robót

Przed przystąpieniem do robót Wykonawca powinien:

- uzyskać wymagane dokumenty, dopuszczające wyroby budowlane do obrotu i powszechnego stosowania (certyfikaty zgodności, deklaracje zgodności, ew. badania materiałów wykonane przez dostawców itp.),
- ew. wykonać własne badania właściwości materiałów przeznaczonych do wykonania robót, określone w pkt 2,
- sprawdzić cechy zewnętrzne krawężników.

Wszystkie dokumenty oraz wyniki badań Wykonawca przedstawia osobie pełniącej nadzór nad robotami z ramienia zamawiającego do akceptacji.

Sprawdzenie wyglądu zewnętrznego krawężników należy przeprowadzić na podstawie oględzin elementu przez pomiar i ocenę uszkodzeń występujących na powierzchniach i krawędziach elementu zgodnie z wymaganiami tablicy 1 i ustaleniami PN-EN 1340.

Badania pozostałych materiałów stosowanych przy ustawianiu krawężników betonowych powinny obejmować właściwości, określone w normach podanych dla odpowiednich materiałów w pkt 2.

6.3. Badania w czasie robót

Częstotliwość oraz zakres badań i pomiarów, które należy wykonać w czasie robót podaje tablica 2.

Tablica 2. Częstotliwość oraz zakres badań i pomiarów w czasie robót

Lp.	Wyszczególnienie robót	Częstotliwość badań	Wartości dopuszczalne
1	Wykonanie koryta pod ławę	Ocena ciągła	Wg pkt 5
2	Wykonanie ławy	Ocena ciągła	Wg pkt 5
3	Podsypka pod krawężnik	Ocena ciągła	Wg pkt 5
4	Ustawienie krawężnika	Ocena ciągła	Wg pkt 5
5	Wypełnienie spoin	Ocena ciągła	Wg pkt 5

7. OBMIAŁ ROBÓT

7.1. Ogólne zasady obmiaru robót

Ogólne zasady obmiaru robót podano w ST DM-00.00.00 „Wymagania ogólne” pkt 7.

7.2. Jednostka obmiarowa

Jednostką obmiarową dla:

- ustawienia krawężnika jest m (metr),

8. ODBIÓR ROBÓT

8.1. Ogólne zasady odbioru robót

Ogólne zasady odbioru robót podano w ST DM-00.00.00 „Wymagania ogólne” pkt 8.

Roboty uznaje się za wykonane zgodnie z dokumentacją projektową, ST i wymaganiami osoby pełniącej nadzór nad robotami z ramienia Zamawiającego, jeżeli wszystkie pomiary i badania z zachowaniem tolerancji według pkt 6 dały wyniki pozytywne.

8.2. Odbiór robót zanikających i ulegających zakryciu

Odbiorowi robót zanikających i ulegających zakryciu podlegają:

- wykonanie koryta pod ławę,
- wykonanie ławy,
- wykonanie podsypki.

9. PODSTAWA PŁATNOŚCI

9.1. Ogólne ustalenia dotyczące podstawy płatności

Ogólne ustalenia dotyczące podstawy płatności podano w ST DM-00.00.00 „Wymagania ogólne” pkt 9.

9.2. Cena jednostki obmiarowej

Cena wykonania 1 m krawężnika obejmuje:

- prace pomiarowe i roboty przygotowawcze,
- oznakowanie i zabezpieczenie robót,
- dostarczenie materiałów i sprzętu,
- odspojenie gruntu z odrzuceniem na pobocze,
- wykonanie ławy betonowej z oporem,
- ustawienie krawężników,
- wypełnienie spoin krawężników zaprawą,
- zasypanie zewnętrznej ściany krawężnika gruntem i ubicie,
- przeprowadzenie badań i pomiarów wymaganych w specyfikacji technicznej,
- odwiezienie sprzętu i uporządkowanie terenu robót.

UWAGA:

Krawężniki betonowe stanowiące materiał Zamawiającego mogą nie spełniać wymogów normowych.

10. PRZEPISY ZWIĄZANE

Roboty należy wykonać zgodnie z obowiązującymi normami i przepisami.

D–08.01.02 KRAWĘŻNIKI KAMIENNE

1. WSTĘP

1.1. Przedmiot ST

Przedmiotem niniejszej specyfikacji (ST) są wymagania dotyczące wykonania i odbioru robót związanych z ustawieniem krawężników kamiennych, dla zadania pn.: „Utrzymanie infrastruktury komunikacji publicznej na terenie miasta Gorzowa Wlkp.”

1.2. Zakres stosowania ST

Specyfikacja techniczna stanowi część dokumentów przetargowych i kontraktowych przy zlecaniu i realizacji robót opisanych w podpunkcie 1.1.

1.3. Zakres robót objętych ST

Ustalenia zawarte w niniejszej specyfikacji dotyczą zasad prowadzenia robót związanych z ustawieniem krawężników kamiennych na ławie betonowej z oporem.

1.4. Określenia podstawowe

Krawężniki kamienne – belki kamienne ograniczające chodniki dla pieszych, pasy dzielące, wyspy kierujące oraz nawierzchnie drogowe.

Ława - warstwa nośna służąca do umocnienia krawężnika oraz przenosząca obciążenie krawężnika na grunt.

Pozostałe określenia podstawowe są zgodne z obowiązującymi, odpowiednimi polskimi normami i z definicjami podanymi w ST DM-00.00.00 „Wymagania ogólne” pkt 1.3.

1.5. Ogólne wymagania dotyczące robót

Ogólne wymagania dotyczące robót podano w ST D-M-00.00.00 „Wymagania ogólne” pkt 1.4.

2. MATERIAŁY

2.1. Ogólne wymagania dotyczące materiałów

Ogólne wymagania dotyczące materiałów, ich pozyskiwania i składowania, podano w ST DM-00.00.00 „Wymagania ogólne” pkt 2. Zastosowane materiały muszą spełniać wymogi określone ST DM-00.00.00 „Wymagania ogólne” pkt 6.

2.2. Stosowane materiały

Stosowane materiały Materiałami stosowanymi do wykonania krawężników kamiennych są:

- krawężniki odpowiadające wymaganiom BN-66/6775-01,
- piasek na podsypkę,
- cement do podsypki cementowo-piaskowej i zaprawy,
- woda,
- oraz materiały do wykonania odpowiedniego rodzaju ław pod ustawienie krawężników.

2.3. Materiały na podsypkę i do zapraw

Na podsypkę cementowo-piaskową i do zapraw należy stosować – mieszankę cementu i piasku: z piasku naturalnego spełniającego wymagania PN-EN 12420:2004, cementu 32,5 spełniającego wymagania PN-EN 197-1:2002 i wody odpowiadającej wymaganiom PN-EN 1008:2004.

Składowanie kruszywa, nie przeznaczonego do bezpośredniego wbudowania po dostarczeniu na miejsce robót, powinno odbywać się na podłożu równym, utwardzonym i dobrze odwodnionym, przy zabezpieczeniu kruszywa przed zanieczyszczeniem i zmieszaniem z innymi materiałami kamiennymi.

Cement w workach, co najmniej trzywarstwowych, o masie np. 50 kg, można przechowywać do:

- a) 10 dni w miejscach zadanych na otwartym terenie o podłożu twardym i suchym,
- b) terminu trwałości, podanego przez producenta, w pomieszczeniach o szczelnym dachu i ścianach oraz podłogach suchych i czystych.

Cement dostarczony na paletach magazynuje się razem z paletami, z dopuszczalną wysokością 3 szt. palet. Cement niespaletowany układa się w stosy płaskie o liczbie warstw 12 (dla worków trzywarstwowych).

2.4. Materiały na ławy

Materiały na ławy i masa zalewowa powinny odpowiadać wymaganiom podanym w ST D-08.01.01 pkt 2.

3. SPRZĘT

3.1. Ogólne wymagania dotyczące sprzętu

Ogólne wymagania dotyczące sprzętu podano w ST D-M-00.00.00 „Wymagania ogólne” pkt 3.

3.2. Sprzęt do ustawiania krawężników

Roboty wykonuje się ręcznie przy zastosowaniu:

- betoniarek do wytwarzania zapraw oraz przygotowania podsypki cementowo-piaskowej,
- wibratorów płytowych do zagęszczania podsypki.

4. TRANSPORT

4.1. Ogólne wymagania dotyczące transportu

Ogólne wymagania dotyczące transportu podano w ST DM-00.00.00 „Wymagania ogólne” pkt 4.

4.2. Transport krawężników

Krawężniki kamienne mogą być przewożone dowolnymi środkami transportowymi.

Krawężniki należy układać na podkładach drewnianych, rzędami, długością w kierunku jazdy środka transportowego.

Krawężnik uliczny i mostowy oraz krawężnik drogowy rodzaju „A” może być przewożony tylko w jednej warstwie.

W celu zabezpieczenia powierzchni obrobionych przed bezpośrednim stykiem, należy je do transportu zabezpieczyć przekładkami splecionymi ze słomy lub wełny drzewnej, przy czym grubość tych przekładek nie powinna być mniejsza niż 5 cm.

Krawężniki drogowe rodzaju „B” można przewozić bez dodatkowego zabezpieczenia, układać w dwu lub więcej warstwach, nie wyżej jednak jak do wysokości ścian bocznych środka transportowego.

4.3. Transport pozostałych materiałów

Transport cementu i kruszyw do wykonania ław i na podsypkę powinien odpowiadać wymaganiom wg ST D-08.01.01

5. WYKONANIE ROBÓT

5.1. Ogólne zasady wykonania robót

Ogólne zasady wykonania robót podano w ST DM-00.00.00 „Wymagania ogólne” pkt 5.

5.2. Zasady wykonywania robót

Konstrukcja i sposób wykonania robót powinny być zgodne z ST i wskazaniami osoby pełniącej nadzór nad robotami z ramienia Zamawiającego.

Podstawowe czynności przy wykonywaniu robót obejmują:

- roboty przygotowawcze,
- wykonanie ławy,
- ustawienie krawężników,
- wypełnienie spoin,
- roboty wykończeniowe.

5.3. Roboty przygotowawcze

Przed przystąpieniem do robót należy, na podstawie dokumentacji projektowej, ST lub wskazań osoby pełniącej nadzór nad robotami z ramienia Zamawiającego:

- ustalić lokalizację robót,
- ustalić dane niezbędne do szczegółowego wytyczenia robót oraz ustalenia danych wysokościowych,
- usunąć przeszkody, np. słupki, pachołki, elementy dróg, ogrodzeń itd.
- ustalić materiały niezbędne do wykonania robót,
- określić kolejność, sposób i termin wykonania robót.

5.4. Wykonanie ławy

5.4.1. Koryto pod ławę

Wymiary wykopu, stanowiącego koryto pod ławę, powinny odpowiadać wymiarom ławy w planie z uwzględnieniem w szerokości dna wykopu ew. konstrukcji szalunku.

Wskaźnik zagęszczenia dna wykonanego koryta pod ławę powinien wynosić co najmniej 0,97 według normalnej metody Proctora.

5.4.2. Ława betonowa

Wykonanie ław powinno być zgodne z warunkami podanymi w ST D-08.01.01.

5.5. Ustawienie krawężników kamiennych

Ustawianie krawężników kamiennych i wypełnianie spoin powinno być zgodne z warunkami podanymi w ST D-08.01.01.

6. KONTROLA JAKOŚCI ROBÓT

6.1. Ogólne zasady kontroli jakości robót

Ogólne zasady kontroli jakości robót podano w ST DM-00.00.00 „Wymagania ogólne” pkt 6.

Krawężnik powinien być ustawiony tak, aby jego rzędne były zgodne z rzędnymi istniejących uzupełnianych krawężników.

6.2. Badania w czasie robót

W czasie robót należy sprawdzać:

- wykonanie koryta pod ławę,

- wykonanie ław,
- ustawienie krawężników i wypełnienie spoin, zgodnie z warunkami określonymi w ST D-08.01.01.

7. OBMIAR ROBÓT

7.1. Ogólne zasady obmiaru robót

Ogólne zasady obmiaru robót podano w ST DM-00.00.00 „Wymagania ogólne” pkt 7.

7.2. Jednostka obmiarowa

Jednostką obmiarową jest m (metr) wykonanego krawężnika kamiennego.

8. ODBIÓR ROBÓT

8.1. Ogólne zasady odbioru robót

Ogólne zasady odbioru robót podano w ST DM-00.00.00 „Wymagania ogólne” pkt 8.

Roboty uznaje się za wykonane zgodnie z ST i wymaganiami osoby pełniącej nadzór nad robotami z ramienia Zamawiającego, jeżeli po ustawieniu krawężnika jego rzędna jest zgodna z rzędnymi uzupełnianych istniejących krawężników.

8.2. Odbiór robót zanikających i ulegających zakryciu

Odbiorowi robót zanikających i ulegających zakryciu podlegają:

- wykonanie koryta pod ławę,
- wykonanie ławy,
- wykonanie podsypki.

9. PODSTAWA PŁATNOŚCI

9.1. Ogólne ustalenia dotyczące podstawy płatności

Ogólne ustalenia dotyczące podstawy płatności podano w ST DM-00.00.00 „Wymagania ogólne” pkt 9.

9.2. Cena jednostki obmiarowej

Cena wykonania 1 m krawężnika kamiennego na ławie betonowej z oporem obejmuje:

- prace pomiarowe i roboty przygotowawcze,
- dostarczenie materiałów na miejsce wbudowania,
- wykonanie ławy betonowej z oporem,
- wykonanie podsypki,
- ustawienie krawężników,
- zasypanie zewnętrznej ściany krawężnika gruntem i ubicie,
- przeprowadzenie badań i pomiarów wymaganych w specyfikacji technicznej,
- uporządkowanie terenu robót.

UWAGA:

Krawężniki kamienne stanowiące materiał Zamawiającego mogą nie spełniać wymogów normowych.

10. PRZEPISY ZWIĄZANE

Roboty należy wykonać zgodnie z obowiązującymi normami i przepisami.

D–08.02.01 NAWIERZCHNIA Z PŁYT CHODNIKOWYCH I PŁYT OSTRZEGAWCZYCH

1. WSTĘP

1.1. Przedmiot ST

Przedmiotem niniejszej specyfikacji technicznej (ST) są wymagania dotyczące wykonania i odbioru robót związanych z wykonaniem peronów z płyt chodnikowych betonowych oraz z płyt i kostki ostrzegawczych dla osób niedowidzących, które zostaną wykonane w ramach zadania pn. „Utrzymanie infrastruktury komunikacji publicznej na terenie miasta Gorzowa Wlkp.”

1.2. Zakres stosowania ST

Specyfikacja techniczna stanowi część dokumentów przetargowych i kontraktowych przy zleceniu i realizacji robót opisanych w podpunkcie 1.1.

1.3. Zakres robót objętych ST

Ustalenia zawarte w niniejszej specyfikacji dotyczą zasad prowadzenia robót związanych z wykonaniem:

- nawierzchni peronu z płyt chodnikowych betonowych 35x35x5 cm,
- nawierzchni peronu z płyt chodnikowych betonowych 50x50x7 cm,
- nawierzchni peronu z płyt chodnikowych betonowych 40x40x6 cm,
- nawierzchni peronu z ostrzegawczych z elementów betonowych w kolorze żółtym, piaskowym - o fakturze rozpoznawalnej przez niewidomych i niedowidzących.

1.4. Określenia podstawowe

Płyty chodnikowe betonowe – wyroby betonowe o spoiwie cementowym, stanowiące prefabrykowane elementy konstrukcyjne nawierzchni chodników.

Peron z płyt betonowych – wydzielona i umocniona powierzchnia przeznaczona dla ruchu pieszego, wykonana z chodnikowych płyt betonowych.

Płyta ostrzegawcza – prefabrykowane płyty betonowe ze specjalnie ukształtowaną górną powierzchnią z wypustkami w kształcie stożka ściętego stosowane w celu zasygnalizowania strefy decyzji. Służą do poinformowania osoby niedowidzącej, niewidomej, że w miejscu ich występowania jest możliwość (lub konieczność) zmiany kierunku, lub za miejscem ich występowania znajduje się przejście dla pieszych przez jezdnię lub torowisko.

Spoina – odstęp pomiędzy przylegającymi płytami wypełniony określonym materiałem wypełniającym.

Pozostałe określenia podstawowe są zgodne z obowiązującymi, odpowiednimi polskimi normami i z definicjami podanymi w ST DM-00.00.00 „Wymagania ogólne” pkt 1.3.

1.5. Ogólne wymagania dotyczące robót

Ogólne wymagania dotyczące robót podano w ST DM-00.00.00 „Wymagania ogólne” pkt 1.4.

2. MATERIAŁY

2.1. Ogólne wymagania dotyczące materiałów

Ogólne wymagania dotyczące materiałów, ich pozyskiwania i składowania, podano w ST DM-00.00.00 „Wymagania ogólne” pkt 2.

2.2. Stosowane materiały

2.2.1. Płyty chodnikowe

Do remontu cząstkowego peronu należy użyć:

- płyty chodnikowe otrzymane z rozbiórki istniejącego peronu, nadające się do ponownego wbudowania,
- płyty chodnikowe z rozbiórki nadające się do ponownego wbudowania dowieszone z magazynu Zamawiającego,
- nowe płyty chodnikowe, odpowiadające wymaganiom BN-80/6775/03/03, jako materiał uzupełniający, tego samego gatunku, kształtu i wymiarów jak płyty w rozebranym chodniku oraz płyty chodnikowe o fakturze rozpoznawalnej przez niewidomych i niedowidzących jako ostrzeżenie.

2.2.2. Płyty ostrzegawcze

2.2.2.1. Kształt i wymiary wypustek

Kształt płytek ostrzegawczych przedstawiono na rysunku 2a.

Wymiary i tolerancje wypustek płytki ostrzegawczej na podstawie normy DIN 32984 podano na rys. 2b.



Rys. 2a. Płytki ostrzegawcze – szczegół powierzchni

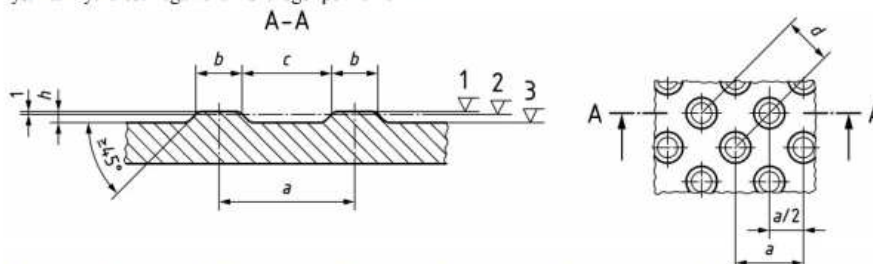

a = 58-60mm, b = 20-22mm, c = 37-39mm, d = 40-42mm, h=4.5÷5mm i (przy tolerancji 0.5mm) zawsze h≥4.5mm

Rys 2b. Wymiary wypustek płytki ostrzegawczej na podstawie normy DIN 32984

2.2.2.2. Główne wymiary płyt

Dopuszczalne odchyłki wymiarów płytek wskaźnikowych (poza wypustkami) podano w tablicy 1

Tablica 1. Dopuszczalne odchyłki głównych wymiarów płytek wskaźnikowych wg PN-EN 1339

Opis parametrów technicznych płyty				
Wymiary nominalne płyt [mm]	Klasa (znakowanie)	Długość [mm]	Szerokość [mm]	Grubość [mm]
Wymiary podstawy 300 x 300	3 (R)	± 1	± 1	± 1
Wymiary powierzchni górnej 297x297				
Grubość (bez wypustek) 80				
<div>1. Uwaga: Tolerancje długości, szerokości i grubości zmniejszone do ±1mm</div> <div>2. Różnica pomiędzy dwoma pomiarami długości szerokości i grubości tej samej płyty powinna być mniejsza od 2mm</div>				

2.2.2.3. Właściwości fizyczne i mechaniczne

Tablica 2. Wymagania wobec płytek wskaźnikowych, ustalone w PN-EN 1339 do stosowania w warunkach kontaktu z solą odladzającą w warunkach mrozu

1 Właściwości fizyczne i mechaniczne					
1.1	Odporność na zamrażanie/rozmarzanie z udziałem soli odladzających	D	Ubytek masy po badaniu: wartość średnia ≤ 1,0 kg/m ² , przy czym każdy pojedynczy wynik < 1,5 kg/m ²		
1.2	Wytrzymałość na zginanie	U	Klasa wytr. 3	Charakterystyczna wytrzymałość, MPa 6,0	Każdy pojedynczy wynik, MPa > 5,0
1.3	Trwałość ze względu na wytrzymałość	F	Płytki mają zadawalającą trwałość (wytrzymałość) jeśli spełnione są wymagania pkt-u 1.2 oraz poddawane są normalnej konserwacji		
1.4	Odporność na ścieranie	1	Klasa odporności 3	Odporność przy pomiarze na tarczy	
				szerokiej ścierej, wg zał. G normy – badanie podstawowe	Bohmego, wg zał. H normy – badanie alternatywne
				≤ 23 mm	≤ 20 000 mm ³ /5000 mm ²
1.5	Odporność na poślizgnięcie	1	Powierzchnia górna wypustek płytki winna mieć fakturę antypoślizgową wysokości około 0.5mm. Klasa odporności na poślizgnięcie musi być co najmniej R 12 według DIN 51130		
1.6.	Siła niszcząca	110	Charakterystyczne obciążenie niszczące [kN]		Minimalne obciążenie niszczące [kN]
			11		8,8

Ponieważ norma PN-EN 1339 – Betonowe płyty brukowe – w zasadzie nie uwzględnia płyt brukowych o dodatkowych cechach umożliwiających rozpoznawalność ich dotykowo lub wzrokowo producent może przedstawić deklarację zgodności ich z odpowiednim normami DIN. Płytki nie mogą mieć jednak właściwości fizycznych i mechanicznych gorszych niż podane w tablicy 2 na podstawie kryteriów

normy PN-EN 1339. Na płyty wskaźnikowe producent winien zapewnić minimum 10 letnią gwarancję na właściwości mechaniczne przy typowym zastosowaniu i utrzymaniu w chodnikach.

2.2.2.4. Aspekty wizualne

Górna powierzchnia płytek wskaźnikowych oceniana zgodnie z załącznikiem J normy PN-EN 1339 nie powinna wykazywać wad, takich jak rysy lub odpryski. Faktura winna być zgodna z fakturą zatwierdzonych próbek płyt.

2.3. Materiały na podsypkę i do wypełnienia spoin w peronie

Jeśli ST nie ustala inaczej, to należy stosować następujące materiały:

- a) na podsypkę piaskową pod nawierzchnię:
 - piasek naturalny wg PN-B-11113:1996 , odpowiadający wymaganiom dla gatunku 2 lub 3,
 - piasek łamany (0,075÷2) mm, mieszkę drobną granulowaną (0,075÷4) mm albo miał (0÷4) mm, odpowiadający wymaganiom PN-B-11112:1996,
- b) na podsypkę cementowo-piaskową pod nawierzchnię:
 - mieszkę cementu i piasku w stosunku 1:4 z piasku naturalnego spełniającego wymagania dla gatunku 1 wg PN-B-11113:1996 , cementu powszechnego użytku spełniającego wymagania PN-EN-197-1:2002 i wody odmiany 1 odpowiadającej wymaganiom PN-88/B-32250,
- c) do wypełniania spoin w nawierzchni na podsypce piaskowej i cementowo-piaskowej:
 - piasek naturalny spełniający wymagania PN-B-11113:1996 gatunku 2 lub 3,
 - piasek łamany (0,075÷2) mm wg PN-B-11112:1996 .

Składowanie kruszywa, nie przeznaczonego do bezpośredniego wbudowania po dostarczeniu na budowę, powinno odbywać się na podłożu równym, utwardzonym i dobrze odwodnionym, przy zabezpieczeniu kruszywa przed zanieczyszczeniem i zmieszaniem z innymi materiałami kamiennymi.

3. SPRZĘT

3.1. Ogólne wymagania dotyczące sprzętu

Ogólne wymagania dotyczące sprzętu podano w ST DM-00.00.00 „Wymagania ogólne” pkt 3.

3.2. Sprzęt do wykonania remontu chodnika z płyt betonowych

Wymagania dotyczące sprzętu do wykonania remontu peronu z płyt betonowych powinny odpowiadać warunkom podanym w OST D-08.02.01 pkt 3, z zastosowaniem sprzętu do rozebrania uszkodzonej nawierzchni, jak np.: łopatek do oczyszczenia spoin, haków do wyciągania płyt, dłut, młotków brukarskich, skrobaczek, szczotek, drągów stalowych, konewek, wiader do wody, szpadli, łopat itp.

4. TRANSPORT

4.1. Ogólne wymagania dotyczące transportu

Ogólne wymagania dotyczące transportu podano w ST DM-00.00.00 „Wymagania ogólne” pkt 4.

4.2. Transport płyt chodnikowych

Płyty chodnikowe betonowe mogą być przewożone dowolnymi środkami transportu po osiągnięciu przez beton wytrzymałości minimum 0,7 wytrzymałości projektowanej.

Płyty powinny być zabezpieczone przed przemieszczeniem się i uszkodzeniami w czasie transportu, a górna ich warstwa nie powinna wystawać poza ściany środka transportu więcej niż 1/3 wysokości tej płyty.

4.3. Transport pozostałych materiałów

Transport pozostałych materiałów, stosowanych do wykonania peronu z płyt chodnikowych betonowych, podano w ST D-08.01.01.

5. WYKONANIE ROBÓT

5.1. Ogólne zasady wykonania robót

Ogólne zasady wykonania robót podano w ST DM-00.00.00 „Wymagania ogólne” pkt 5.

5.2. Uszkodzenia peronu z płyt betonowych, podlegające remontowi

Remontowi podlegają uszkodzenia peronu, obejmujące:

- zapadnięcia i wyboje fragmentów peronu,
- osiadanie chodnika w miejscu przekopów (np. po przełożeniu urządzeń podziemnych), wadliwej jakości podłoża lub podbudowy, niewłaściwego odwodnienia,
- nierówności chodnika z powodu przechylenia się płyt,
- płyty pęknięte, połamane i uszkodzone,
- inne uszkodzenia, deformujące peron w sposób odbiegający od jego prawidłowego stanu.

5.3. Ułożenie peronu z płyt betonowych

Kształt, wymiary i odcień płyt oraz ich układ powinny być identyczne ze stanem przed remontem lub ustalone z osobą pełniącą nadzór nad robotami z ramienia Zamawiającego. Do remontowanej nawierzchni należy użyć, w największym zakresie, płyty otrzymane z rozbiórki, nadające się do

ponownego wbudowania jeżeli osoba pełniąca nadzór nad robotami z ramienia Zamawiającego nie zdecyduje inaczej, płyty z rozbiórki nadające się do ponownego wbudowania dowieszonej z magazynu Zamawiającego. Nowy uzupełniany materiał powinien być tego samego gatunku co stary.

Peron na podsypce piaskowej zaleca się wykonywać w dodatnich temperaturach otoczenia.

Podsypkę piaskową pod płyty chodnikowe należy albo spulchnić, w przypadku pozostawienia jej przy rozbiórce, albo uzupełnić piaskiem, w przypadku usunięcia zanieczyszczonej górnej warstwy starej podsypki, a następnie ubić.

Sposób wykonania podsypki zaleca się przeprowadzić zgodnie z wymaganiami OST D-08.02.01 i BN -64/8845-01. Równość peronu sprawdza się łata, zachowując właściwy profil podłużny i poprzeczny otaczającej powierzchni płyt chodnikowych.

Szerokość spoin pomiędzy betonowymi płytami chodnikowymi należy zachować taką samą, jaka występuje w otaczającej starej powierzchni chodnika.

Spoiny wypełnia się takim samym materiałem, jaki występował przed remontem, tj.: piaskiem, spełniającym wymagania pkt 2.2.2, jeśli nawierzchnia jest na podsypce piaskowej.

Sposób wypełnienia spoin zaleca się przeprowadzić zgodnie z wymaganiami OST D-08.02.01.

Remontowany peron można oddać do użytku bezpośrednio po jego wykonaniu, w przypadku podsypki piaskowej i spoin wypełnionych piaskiem.

6. KONTROLA JAKOŚCI ROBÓT

6.1. Ogólne zasady kontroli jakości robót

Ogólne zasady kontroli jakości robót podano w ST DM-00.00.00 „Wymagania ogólne” pkt 6.

6.2. Badania przed przystąpieniem do robót

Przed przystąpieniem do robót Wykonawca powinien uzyskać:

- certyfikaty zgodności lub deklaracje zgodności dostawcy oraz ewentualne wyniki badań cech charakterystycznych, w przypadku żądania ich przez osobę pełniącą nadzór nad robotami z ramienia Zamawiającego,
- ew. badania właściwości kruszyw, piasku, wody itp. określone w pkt 2.2.2, które budzą wątpliwości osoby pełniącej nadzór nad robotami z ramienia Zamawiającego.

Wszystkie dokumenty oraz wyniki badań Wykonawca przedstawi osobie pełniącej nadzór nad robotami z ramienia Zamawiającego do akceptacji.

6.3. Badania w czasie robót

Częstotliwość oraz zakres badań i pomiarów w czasie remontu cząstkowego peronu podaje tablica 1.

Tablica 1. Częstotliwość oraz zakres badań i pomiarów w czasie robót

Lp.	Wyszczególnienie robót	Częstotliwość badań	Wartości dopuszczalne
1	Podsypka	Ocena ciągła	Odchyłka grubości ± 1 cm
2	Ułożenie płyt (rodzaj, kształt, wymiary, odcień, układ ułożenia)	Ocena ciągła	Wg pkt 5.3
3	Równość nawierzchni w profilu podłużnym i poprzecznym	Ocena ciągła	Wg pkt 5.3 Prześwity między łata a powierzchnią do 8 mm
4	Wypełnienie spoin i szczelin w nawierzchni	Ocena ciągła	Wg pkt 5.3

6.4. Badania wykonanych robót

Po zakończeniu robót należy sprawdzić wizualnie:

- wygląd zewnętrzny wykonanego remontu, w zakresie: jednorodności wyglądu, kształtu i wymiarów płyt, prawidłowości układu płyt i odcieni, które powinny być jednakowe z otaczającą powierzchnią chodnika/peronu,
- prawidłowość wypełnienia spoin oraz brak spękań, wykruszeń, deformacji w nawierzchni,
- poprawność profilu podłużnego i poprzecznego, nawiązującego do otaczającej powierzchni i umożliwiającego spływ powierzchniowy wód.

7. OBMIAR ROBÓT

7.1. Ogólne zasady obmiaru robót

Ogólne zasady obmiaru robót podano w ST DM-00.00.00 „Wymagania ogólne” pkt 7.

7.2. Jednostka obmiarowa

Jednostką obmiarową jest m^2 (metr kwadratowy) wykonanej nawierzchni z płyt betonowych.

8. ODBIÓR ROBÓT

8.1. Ogólne zasady odbioru robót

Ogólne zasady odbioru robót podano w ST DM-00.00.00 „Wymagania ogólne” pkt 8.

Roboty uznaje się za wykonane zgodnie z ST i wymaganiami osoby pełniącej nadzór nad robotami z ramienia Zamawiającego, jeżeli wszystkie pomiary i badania z zachowaniem tolerancji według pkt 6. dały wyniki pozytywne.

8.2. Odbiór robót zanikających i ulegających zakryciu

Odbiorowi robót zanikających i ulegających zakryciu podlega wykonanie podsypki pod nowy peron. Odbiór tych robót powinien być zgodny z wymaganiami pkt 8.2 DM-00.00.00 „Wymagania ogólne”.

9. PODSTAWA PŁATNOŚCI

9.1. Ogólne ustalenia dotyczące podstawy płatności

Ogólne ustalenia dotyczące podstawy płatności podano w ST DM-00.00.00 „Wymagania ogólne” pkt 9.

9.2. Cena jednostki obmiarowej

Cena wykonania 1 m² nawierzchni z płyt betonowych obejmuje:

- prace pomiarowe i roboty przygotowawcze,
- oznakowanie robót,
- dostarczenie materiałów i sprzętu,
- wykonanie podsypki (piaskowej lub cementowo-piaskowej 1:4)
- ułożenie płyt chodnikowych,
- wypełnienie spoin w nawierzchni,
- pielęgnację nawierzchni,
- przeprowadzenie pomiarów i badań wymaganych w niniejszej specyfikacji technicznej,
- odwiezienie sprzętu,
- uporządkowanie terenu robót.

UWAGA:

Płyty betonowe stanowiące materiał Zamawiającego mogą nie spełniać wymogów normowych.

Cena wykonania 1 m² nawierzchni z płyt/kostki betonowej ostrzegawczej:

- prace pomiarowe i roboty przygotowawcze,
- oznakowanie robót,
- dostarczenie materiałów i sprzętu,
- wykonanie podsypki (piaskowej lub cementowo-piaskowej 1:4)
- ułożenie płyt chodnikowych,
- wypełnienie spoin w nawierzchni,
- pielęgnację nawierzchni,
- przeprowadzenie pomiarów i badań wymaganych w niniejszej specyfikacji technicznej,
- odwiezienie sprzętu,
- uporządkowanie terenu robót.

10. PRZEPISY ZWIĄZANE

Roboty należy wykonać zgodnie z obowiązującymi normami i przepisami.

D–08.03.01 BETONOWE OBRZEŻA CHODNIKOWE

1. WSTĘP

1.1. Przedmiot ST

Przedmiotem niniejszej specyfikacji technicznej (ST) są wymagania dotyczące wykonania i odbioru robót związanych z ustawieniem betonowego obrzeża, które zostaną wykonane w ramach zadania pn.: „Utrzymanie infrastruktury komunikacji publicznej na terenie miasta Gorzowa Wlkp.”

1.2. Zakres stosowania ST

Specyfikacja techniczna stanowi część dokumentów przetargowych i kontraktowych przy zlecaniu i realizacji robót opisanych w podpunkcie 1.1.

1.3. Zakres robót objętych ST

Ustalenia zawarte w niniejszej specyfikacji dotyczą zasad prowadzenia robót związanych z:

- wykonaniem rowka pod obrzeże,
- ustawieniem betonowego obrzeża chodnikowego 30x8 na podsypce cementowo – piaskowej gr. 5cm po zagęszczeniu.

1.4. Określenia podstawowe

Obrzeża chodnikowe - prefabrykowane belki betonowe rozgraniczające jednostronnie lub dwustronnie ciągi komunikacyjne od terenów nie przeznaczonych do komunikacji.

Pozostałe określenia podstawowe są zgodne z obowiązującymi, odpowiednimi polskimi normami i definicjami podanymi w ST DM-00.00.00 „Wymagania ogólne” pkt 1.3.

1.5. Ogólne wymagania dotyczące robót

Ogólne wymagania dotyczące robót podano w ST DM-00.00.00 „Wymagania ogólne” pkt 1.4.

2. MATERIAŁY

2.1. Ogólne wymagania dotyczące materiałów

Ogólne wymagania dotyczące materiałów, ich pozyskiwania i składowania podano w ST DM-00.00.00 „Wymagania ogólne” pkt 2.

2.2. Stosowane materiały

Materiałami stosowanymi są:

- obrzeża odpowiadające wymaganiom BN-80/6775-04/04 i BN-80/6775-03/01,
- piasek do wykonania ław,
- cement wg PN-B-19701 ,
- piasek do zapraw wg PN-B-06711 .

2.3. Betonowe obrzeża chodnikowe - klasyfikacja

W zależności od przekroju poprzecznego rozróżnia się dwa rodzaje obrzeży:

- niskie – On,
- wysokie – Ow.

W zależności od dopuszczalnych wielkości i liczby uszkodzeń oraz odchyłek wymiarowych obrzeża dzieli się na: gatunek 1 – G1, gatunek 2 – G2.

2.4. Betonowe obrzeża chodnikowe - wymagania techniczne

2.4.1. Wymiary betonowych obrzeży chodnikowych

Wymiary betonowych obrzeży chodnikowych – stosowane w niniejszej specyfikacji Ow 100x30x8cm, (l=100 cm, b=8 cm, h=30cm, promień r=3 cm).

2.4.2. Dopuszczalne odchyłki wymiarów obrzeży.

Dopuszczalne odchyłki wymiarów obrzeży wynoszą – gat. I:

- długość – l \pm 8 mm,
- grubość – b,
- wysokość – h \pm 3 mm.

2.4.3. Dopuszczalne wady i uszkodzenia obrzeży

Powierzchnie obrzeży powinny być bez rys, pęknięć i ubytków betonu, o fakturze z formy lub zatartej. Krawędzie elementów powinny być równe i proste.

Dopuszczalne wady oraz uszkodzenia powierzchni i krawędzi elementów nie powinny przekraczać wartości: Wklęsłość lub wypukłość powierzchni i krawędzi w mm .Szczeryby i uszkodzenia krawędzi i naroży ograniczających powierzchnie górne (ścieralne) – są niedopuszczalne.

2.4.4. Składowanie

Betonowe obrzeża chodnikowe mogą być przechowywane na składowiskach otwartych, posegregowane według rodzajów i gatunków.

Betonowe obrzeża chodnikowe należy układać z zastosowaniem podkładek i przekładek drewnianych o wymiarach co najmniej: grubość 2,5 cm, szerokość 5 cm, długość minimum 5 cm większa niż szerokość obrzeża.

2.4.5. Beton i jego składniki

Do produkcji obrzeży należy stosować beton według PN-B-06250.

2.5. Materiały na ławę i do zaprawy

Żwir do wykonania ławy powinien odpowiadać wymaganiom PN-B-11111, a piasek - wymaganiom PN-B-11113.

Materiały do zaprawy cementowo-piaskowej powinny odpowiadać wymaganiom podanym w OST D-08.01.01.

3. SPRZĘT

3.1. Ogólne wymagania dotyczące sprzętu

Ogólne wymagania dotyczące sprzętu podano w ST DM-00.00.00 „Wymagania ogólne” pkt 3.

3.2. Sprzęt do ustawiania obrzeży

Roboty wykonuje się ręcznie przy zastosowaniu drobnego sprzętu pomocniczego.

4. TRANSPORT

4.1. Ogólne wymagania dotyczące transportu

Ogólne wymagania dotyczące transportu podano w ST DM-00.00.00 „Wymagania ogólne” pkt 4.

4.2. Transport obrzeży betonowych

Betonowe obrzeża chodnikowe mogą być przewożone dowolnymi środkami transportu po osiągnięciu przez beton wytrzymałości minimum 0,7 wytrzymałości projektowanej.

Obrzeża powinny być zabezpieczone przed przemieszczeniem się i uszkodzeniami w czasie transportu.

4.3. Transport pozostałych materiałów

Transport pozostałych materiałów podano w ST D-08.01.01 „Krawężniki betonowe”.

5. WYKONANIE ROBÓT

5.1. Ogólne zasady wykonania robót

Ogólne zasady wykonania robót podano w ST D-M-00.00.00 „Wymagania ogólne” pkt 5.

5.2. Wykonanie koryta (ławka)

Koryto pod podsypkę (ławę) należy wykonywać zgodnie z PN-B-06050.

Wymiary wykopu powinny odpowiadać wymiarom ławy w planie z uwzględnieniem w szerokości dna wykopu ew. konstrukcji szalunku.

5.3. Podłoże lub podsypka (ława)

Podłoże pod ustawienie obrzeża będzie stanowić podsypka (ława) cementowo - piaskowa, o grubości warstwy od 5 cm po zagęszczeniu. Podsypkę (ławę) wykonuje się przez zasypanie koryta i zagęszczenie z polewaniem wodą.

5.4. Ustawienie betonowych obrzeży chodnikowych

Betonowe obrzeża chodnikowe należy ustawiać na wykonanym podłożu w miejscu i ze światłem (odległością górnej powierzchni obrzeża od ciągu komunikacyjnego) zgodnym z ustaleniami z osobą pełniącą nadzór nad robotami z ramienia Zamawiającego.

Zewnętrzna ściana obrzeża powinna być obsypana piaskiem, żwirem lub miejscowym gruntem przepuszczalnym, starannie ubitym.

6. KONTROLA JAKOŚCI ROBÓT

6.1. Ogólne zasady kontroli jakości robót

Ogólne zasady kontroli jakości robót podano w ST DM-00.00.00 „Wymagania ogólne” pkt

6.2. Badania przed przystąpieniem do robót

Przed przystąpieniem do robót Wykonawca powinien wykonać badania materiałów przeznaczonych do ustawienia betonowych obrzeży chodnikowych i przedstawić wyniki tych badań osobie pełniącą nadzór nad robotami z ramienia Zamawiającego do akceptacji.

Sprawdzenie wyglądu zewnętrznego należy przeprowadzić na podstawie oględzin elementu przez pomiar i policzenie uszkodzeń występujących na powierzchniach i krawędziach elementu, zgodnie z wymaganiami tablicy 3. Pomiary długości i głębokości uszkodzeń należy wykonać za pomocą przymiaru stalowego lub suwmiarki z dokładnością do 1 mm, zgodnie z ustaleniami PN-B-10021.

Sprawdzenie kształtu i wymiarów elementów należy przeprowadzić z dokładnością do 1 mm przy użyciu suwmiarki oraz przymiaru stalowego lub taśmy, zgodnie z wymaganiami tablicy 1 i 2.

Sprawdzenie kątów prostych w narożach elementów wykonuje się przez przyłożenie kątownika do badanego naroża i zmierzenia odchyłek z dokładnością do 1 mm.

Badania pozostałych materiałów powinny obejmować wszystkie właściwości określone w normach podanych dla odpowiednich materiałów wymienionych w pkt 2.

6.3. Badania w czasie robót

W czasie robót należy sprawdzać wykonanie:

- koryta pod podsypkę (ławę) - zgodnie z wymaganiami pkt 5.2,
- podłoża z rodzimego gruntu piaszczystego lub podsypki (ławy) z cementowo-piaskową - zgodnie z wymaganiami pkt 5.3,
- ustawienia betonowego obrzeża chodnikowego - zgodnie z wymaganiami pkt 5.4.

6.4. Sprawdzenie cech geometrycznych nawierzchni

Obrzeże powinno być ustawione tak by być dopasowane do uzupełnianego elementu.

Kontrola jakości robót polega na wizualnej ocenie kompletności ich wykonania.

7. OBMIAR ROBÓT

7.1. Ogólne zasady obmiaru robót

Ogólne zasady obmiaru robót podano w ST DM-00.00.00 „Wymagania ogólne” pkt 7.

7.2. Jednostka obmiarowa

Jednostką obmiarową jest:

- m (metr) ustawionego betonowego obrzeża chodnikowego,
- m (metr) wykonanego rowka pod obrzeże.

8. ODBIÓR ROBÓT

8.1. Ogólne zasady odbioru robót

Ogólne zasady odbioru robót podano w ST DM-00.00.00 „Wymagania ogólne” pkt 8.

Roboty uznaje się za wykonane zgodnie z dokumentacją projektową, ST i wymaganiami osobę pełniącą nadzór nad robotami z ramienia Zamawiającego jeżeli wszystkie pomiary i badania z zachowaniem tolerancji wg pkt 6 dały wyniki pozytywne.

8.2. Odbiór robót zanikających i ulegających zakryciu

Odbiorowi robót zanikających i ulegających zakryciu podlegają:

- wykonane koryto,
- wykonana podsypka.

9. PODSTAWA PŁATNOŚCI

9.1. Ogólne ustalenia dotyczące podstawy płatności

Ogólne ustalenia dotyczące podstawy płatności podano w ST DM-00.00.00 „Wymagania ogólne” pkt 9.

9.2. Cena jednostki obmiarowej

Cena wykonania 1m betonowego obrzeża chodnikowego obejmuje:

- prace pomiarowe i roboty przygotowawcze,
- oznakowanie robót,
- dostarczenie sprzętu i materiałów,
- wykonanie rowka pod obrzeże wraz z wyrównaniem i ubiciem dna,
- rozścielenie i ubicie podsypki z jej przygotowaniem,
- ustawienie obrzeża (jeżeli wymagane ze względu na warunki terenowe np. skarpa należy wykonać ławę z oporem z betonu C8/12 zgodnie z obowiązującymi przepisami),
- obsypanie zewnętrznej ściany obrzeża,
- wykonanie badań i pomiarów wymaganych w specyfikacji technicznej.

UWAGA: Obrzeża stanowiące materiał Zamawiającego mogą nie spełniać wymogów normowych.

10. PRZEPISY ZWIĄZANE

Roboty należy wykonać zgodnie z obowiązującymi normami i przepisami.

