

Gorzów Wlkp., dnia 27.08.2020 r.

BZP.271.51.2020.NP

**Wszyscy Wykonawcy  
biorący udział w  
postępowaniu**

Dotyczy: przetargu nieograniczonego pn **Zagospodarowanie terenu Parku Wiosny Ludów, w ramach zadania inwestycyjnego „Rewitalizacja zdegradowanych obszarów miasta Gorzowa Wlkp. poprzez uporządkowanie i zagospodarowanie wybranych terenów przestrzeni publicznej” oraz zadania „Rewaloryzacja parku Wiosny Ludów i Kopernika w Gorzowie Wlkp.” oraz Parku im. Mikołaja Kopernika w ramach zadania „Rewaloryzacja parku Wiosny Ludów i Kopernika w Gorzowie Wlkp.”**

I. Na podstawie art. 38 ust. 1 ustawy Prawo zamówień publicznych (Dz.U. z 2019r., poz. 1843.) udziela się odpowiedzi na pytania, które wpłynęły do Zamawiającego:

Pytania dotyczą: Zamówienia Częściowego Nr 1: Zagospodarowanie terenu Parku Wiosny Ludów, w ramach zadania inwestycyjnego: „Rewitalizacja zdegradowanych obszarów miasta Gorzowa Wielkopolskiego poprzez uporządkowanie i zagospodarowanie wybranych terenów przestrzeni publicznej” oraz zadania „Rewaloryzacja parku Wiosny Ludów i Kopernika w Gorzowie Wlkp.”

Pytanie:

Wykonawca zwraca się o zmniejszenie kary i zmianę zapisu na:

§18 (Kary umowne)

1. Strony postanawiają, iż w przypadkach określonych w umowie obowiązującą formą odszkodowania za szkody związane z niewykonaniem lub nienależytym wykonaniem niniejszej umowy będą kary umowne. W pozostałych przypadkach stanowiących niewykonanie lub nienależyte wykonanie zobowiązania Strony ponoszą odpowiedzialność na zasadach ogólnych.
2. Zamawiającemu przysługuje prawo naliczenia kar umownych Wykonawcy:
  - a) w przypadku zwłoki w wykonaniu przedmiotu Umowy w stosunku do terminu określonego w S 3 ust. 2 w wysokości 0,01% brutto wynagrodzenia Wykonawcy, za każdy dzień zwłoki,
  - b) w przypadku zwłoki w wykonaniu lub zwłoki w należytych wykonaniu zobowiązań/obowiązków wynikających z niniejszej umowy - w wysokości 0,01% brutto wynagrodzenia Wykonawcy za każdy dzień zwłoki. W przypadku kiedy termin wykonania zobowiązania/obowiązku został określony w niniejszej umowie to zwłoka Wykonawcy liczona jest od następnego dnia, w którym upłynął ten termin, a gdy termin nie jest określony w umowie, to w takich przypadkach Zamawiający wezwie Wykonawcę do wykonania lub należytego wykonania zobowiązania/obowiązku wyznaczając mu termin (nie krótszy niż 3 dni) na wykonanie tego zobowiązania/obowiązku, a po bezskutecznym upływie tego terminu Zamawiający będzie uprawniony do naliczenia kary za zwłokę.
  - c) w przypadku zwłoki w usuwaniu Wad stwierdzonych podczas odbioru końcowego, w okresie rękojmi i gwarancji! lub podczas odbioru ostatecznego, w



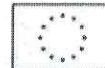

- stosunku do ustalonych terminów ich usunięcia - kwotę stanowiącą równowartość w wysokości 0,02% brutto wynagrodzenia Wykonawcy, za każdy dzień zwłoki,
- d) w przypadku braku zapłaty lub nieterminowej zapłaty wynagrodzenia należnego Podwykonawcom lub Dalszym Podwykonawcom - kwotę stanowiącą równowartość 500,00 złotych (słownie: pięćset złotych 00/100) za każdy taki przypadek;
  - e) za nieprzedłożenie do zaakceptowania projektu umowy o podwykonawstwo — kwotę stanowiącą równowartość 500,00 złotych (słownie: pięćset złotych 00/100) za każdy taki przypadek;
  - f) za nieprzedłożenie poświadczonych za zgodność z oryginałem kopii podpisanej umowy o podwykonawstwo lub jej zmiany - kwotę stanowiącą równowartość 500,00 złotych (słownie: pięćset złotych 00/100) za każdy taki przypadek;
  - n) za brak zmiany umowy o podwykonawstwo w zakresie terminu zapłaty, w przypadku gdy Zamawiający odrzucił projekt umowy lub zakwestionował zawartą umowę z Podwykonawcą/ Dalszym Podwykonawcą z tytułu terminu zapłaty - w wysokości 500,00 zł (słownie: pięćset złotych 00/100) za każdy stwierdzony przypadek;
  - o) za dopuszczenie do wykonywania robót budowlanych objętych przedmiotem Umowy innego podmiotu niż Wykonawca lub zaakceptowany przez Zamawiającego Podwykonawca skierowany do ich wykonania zgodnie z zasadami określonymi Umową - w wysokości 500,00 zł (słownie: pięćset złotych 00/100) za każdy stwierdzony przypadek,
  - p) w przypadku opóźnienia w przekazaniu Zamawiającemu wykazu osób, o którym mowa w S 4 ust. 9 pkt. 3 niniejszej umowy lub jego aktualizacji, w wysokości 200 zł (słownie: dwieście złotych 00/100) za każdy dzień opóźnienia;
  - q) w przypadku braku zatrudnienia na podstawie umowy o pracę osób wskazanych w wykazie lub jego aktualizacji, w wysokości iloczynu kwoty minimalnego wynagrodzenia za pracę ustalonego na podstawie przepisów o minimalnym wynagrodzeniu za pracę (obowiązujących w chwili stwierdzenia przez Zamawiającego niedopełnienia przez Wykonawcę przedmiotowego wymogu) oraz liczby miesięcy w okresie realizacji Kontraktu, w których nie dopełniono przedmiotowego wymogu - za każdą osobę;
  - r) w przypadku dokonania zmiany osób wskazanych w S 5 ust. 1 niniejszej umowy z naruszeniem postanowień S 5 ust. 4 niniejszej umowy, Wykonawca zapłaci karę umowną w wysokości 500 zł (słownie: pięćset złotych) za każdą zmianę osoby;
  - s) za odstąpienie od umowy w całości, z przyczyn leżących po stronie Wykonawcy - w wysokości 5 % całkowitego wynagrodzenia brutto Wykonawcy określonego w S 9 ust. 1 niniejszej umowy,
  - t) za odstąpienie od umowy w części z przyczyn leżących po stronie Wykonawcy w wysokości 5% wartości wynagrodzenia brutto Przedmiotu Umowy pozostałego do zrealizowania po odstąpieniu od umowy,
3. Wykonawca może naliczyć karę umowną Zamawiającemu za odstąpienie od umowy z przyczyn zawinionych przez Zamawiającego w wysokości 5 % całkowitego wynagrodzenia brutto określonego w S 9 ust. 1 niniejszej umowy, z wyjątkiem okoliczności przewidzianych w art. 145 ustawy Prawo zamówień publicznych.
  4. Roszczenia o zapłatę kar umownych, o których mowa w ust. 2 i 3 powyżej stają się wymagalne z początkiem następnego dnia, w którym nastąpiło zdarzenie będące podstawą naliczenia danej kary umownej.
  5. Strony zastrzegają sobie prawo dochodzenia odszkodowania uzupełniającego, w przypadku, gdy poniesiona szkoda przewyższa należną karę umowną.
  6. Wykonawca wyraża zgodę na potrącenie naliczonej kary umownej ze swojego wynagrodzenia. Potrącenie nastąpi na podstawie noty księgowej wystawionej przez Zamawiającego.
  7. W przypadku braku możliwości potrącenia - termin zapłaty z tytułu kar umownych ustala się na 14 dni od daty przekazania Wykonawcy noty księgowej.
  8. Wysokość kar, o których mowa w ust. 2 lit a-t niniejszego paragrafu nie może przekroczyć 5% całości wynagrodzenia brutto Wykonawcy.

**Odpowiedź:**

Zamawiający nie wyraża zgody na zmiany w wysokości kar.



**Pytanie:**

Proszę o przedstawienie detalu (karty katalogowej) tablicy drewnianej typu memo wymiar wraz z grafiką jaką ma zawierać.

**Odpowiedź:**

Tablica drewniana typu memory wymiar: 100 x 110, układ i grafika według załączonego zdjęcia.

**Pytanie:**

Trampolina montowana w ziemi - podano wymiar 147x170 cm proszę o określenie czy jest to wymiar zewnętrzny czy jest to wymiar maty skoku oraz proszę o podanie wysokości.

**Odpowiedź:**

Jest to minimalny wymiar maty skoku. Zamawiający nie stawia wymagań w zakresie wysokości urządzenia. Urządzenie musi zostać wykonane zgodnie z obowiązującymi normami.

**Pytanie:**

Stoły rekreacyjne detal Nr 4 przedstawia stół do gry w szachy. W wykazie cen podane jest 6 szt. Czy wszystkie stoły mają być do gry w szachy?

**Odpowiedź:**

Zamawiający przewiduje wszystkie stoły (6 szt.) do gry w szachy.

**Pytanie:**

Poz. 6.12 montaż piaskownicy proszę o dołączenie detalu piaskownicy oraz określenie czy musi być wyposażona w szkielet nosorożca czy może być to inny szkielet np. dinozaura. Dostawcy nie gwarantują dostawy szkieletu nosorożca, gdyż ze względu na mały zbyt został zastąpiony dinozaurem.

**Odpowiedź:**

Kształt i minimalne wymiary urządzenia przedstawiono w dokumentacji projektowej. Ponadto na rysunku zagospodarowania terenu przedstawiono rzut urządzenia. Nie przewiduje się zmiany szkieletu zwierzęcia z uwagi na znaczenie regionalne.

**Pytanie:**

Proszę o udostępnienie karty szczegółu karuzela z wiszącymi siedzeniami zawierającymi wymiar oraz materiału z jakiego ma być wykonana. Czy zamawiający dopuszcza stosowanie karuzeli z 3 wiszącymi siedzeniami.

**Odpowiedź:**

Urządzenie karuzela z wiszącymi siedziskami ma być wykonane z rur stalowych o średnicy min. 20 cm. Łańcuchy stalowe. Zamawiający nie dopuszcza urządzenia z trzema wiszącymi siedzeniami.

**Pytanie:**

Czy zamawiający dopuszcza zastosowanie innej nawierzchni bezpiecznej sugerowanej przez producenta trampolin?

**Odpowiedź:**

Zamawiający nie dopuszcza innej nawierzchni bezpiecznej. Nawierzchnia powinna zostać wykonana z płyt gumowych lub w formie wylewanej z zachowaniem obowiązujących przepisów i norm.

**Pytanie:**

Poz. 3.4 huśtawka podwójna – projekt wykonawczy zmiana przewiduje zmianę na huśtawkę rodzinną proszę o szczegół detal huśtawki rodzinnej.

**Odpowiedź:**

Zdjęcie i opis budowy huśtawki rodzinnej znajduje się w punkcie 4.2 opisu do projektu „PROJEKT WYKONAWCZY – ZMIANA.”

**Pytanie:**

Proszę o udostępnienie detalu huśtawki wagowej podwójnej.

**Odpowiedź:**

Urządzenie wykonać należy zgodnie z wymaganiami dokumentacji projektowej i przy spełnieniu przywołanych norm. Zgodnie z p. 4.2 opisu do projektu „PROJEKT WYKONAWCZY - ZMIANA” huśtawka wyposażona będzie docelowo w jedno siedzenie z koszem, a drugie bez.

**Pytanie:**

Proszę o udostępnienie detalu huśtawki wagowej rodzinnej.

**Odpowiedź:**

Urządzenie należy wykonać zgodnie z wymaganiami dokumentacji projektowej i przy spełnieniu przywołanych norm i w nawiązaniu do punktu 4.2 opisu do projektu „PROJEKT WYKONAWCZY – ZMIANA.”

**Pytanie:**

Proszę o udostępnienie detalu urządzenia światowid wraz z treścią jaka ma być wykonana.

**Odpowiedź:**

Szczegółowy opis urządzenia typu Światowid znajduje się w opisie do projektu „PROJEKT WYKONAWCZY - ZMIANA”. Treść tabliczek przymocowanych na każdej z dwunastu ścian ma być związana ze zwierzętami parkowymi. Opracowanie treści tych tabliczek leży w gestii Wykonawcy. Treść przed zamontowaniem elementu powinna być uzgodniona z Zamawiającym.

**Pytanie:**

Proszę o udostępnienie zdjęcia poglądowego ławki parkowej z poz. 13.3 z wykazu cen B.

**Odpowiedź:**

Zdjęcie poglądowe ławki parkowej z poz. 13.3. z wykazu cen B jest ujęte w projekcie wykonawczym Biura PRNOBIS STUDIO tytuł rysunku - Detal nr 1 Ławka parkowa, nr rysunku 147 W/A 014.

**Pytanie:**

Punkt 4b SIWZ mówi o zgłoszeniu do PINB zamiaru rozpoczęcia robót i zakończenia proszę o udzielenie informacji, czy wykonawca musi uzyskać od PINB pozwolenie na użytkowanie?

**Odpowiedź:**

Po stronie Wykonawcy będzie zgłoszenie do PINB-u zamiaru rozpoczęcia i zakończenia robót.

**Pytanie:**

Wykaz cen a zawiera w poz. 3.1. Dostawa i montaż urządzeń zabawowych – zestaw duży domek, projekt zagospodarowania przewiduje zestaw zabawowy z kolejką szynową szczegół U1 proszę o wyjaśnienie rozbieżności.

**Odpowiedź:**

W wykazie cen A w poz. 3.1 dostawa i montaż urządzeń zabawowych wraz z montażem błędnie został wpisany – zestaw duży domek. Powinno być zestaw zabawowy z kolejką szynową.

Zamawiający modyfikuje poz. 3.1 Wykazu cen A, który otrzymuje brzmienie „Dostawa urządzeń zabawowych wraz z montażem -zestaw zabawowy z kolejką szynową – *Poprawiony Wykaz Cen A w załączeniu.*

**Pytanie:**

Dokumentacja przetargowa zawiera:

- dokumentację techniczną na modernizację instalacji oświetlenia alejek,
- dokumentację techniczną na przebudowę sieci teletechnicznej



Natomiast "wykazy cen nie zawierają tego zakresu robót.

Czy należy rozumieć, że roboty te zostały wyłączone z tego zamówienia?

**Odpowiedź:**

Wskazane roboty zostały wyłączone z tego zamówienia.

**Pytanie:**

W opisach technicznych dotyczących alejek powtarza się zalecenie o rozbiórce **wyłącznie** warstwy górnej-bitumicznej, pozostawiając istniejącą podbudowę na wszystkich alejkach (dla ochrony systemów korzeniowych drzew)

Prosimy o potwierdzenie, że do wyceny należy :

- przyjąć wyłącznie sfrezowanie bitumicznej warstwy gr.4 cm,
- pozostawienie istniejącej podbudowy i na tej podbudowie przyjąć projektowane przez Biuro Siedem Wzgórz-Krzysztof Leśnicki wszystkie warstwy konstrukcji o grubości 38 cm,
- jaki procent powierzchni wszystkich alejek bitumicznych przyjąć do wzmocnienia konstrukcji georusztem trójosiowym;

**Odpowiedź:**

Dokumentacja przewiduje rozebranie konstrukcji istniejących alejek do osiągnięcia takich rzędnych, aby po ułożeniu wszystkich projektowanych warstw konstrukcyjnych nowych alejek rzędne alejek były wyniesione ponad teren istniejący o 15-18 cm.

Szacuje się, że udział gruntów słabonośnych wymagających wzmocnienia może wynosić nawet ponad 50% ogólnej powierzchni alejek. Jednak dokładna powierzchnia zostanie określona po wykonaniu robót rozbiórkowych alejek.

**Pytanie:**

Czy w zakresie przetargowym są do wykonania alejki o nawierzchni mineralnej w ogrodzie różanym?

- opis techniczny zaleca wykonanie tych alejek w późniejszych etapach, natomiast w Wykazie Cen jest ujęta powierzchnia tych alejek.

**Odpowiedź:**

W zakresie przetargowym są do wykonania alejki o nawierzchni mineralnej w ogrodzie różanym.

**Pytanie:**

Jakie oporniki zastosować przy budowie ścieżek o nawierzchni mineralnej, czy również jak w bitumicznych- obrzeże betonowe 8x30 na ławie bet.?

**Odpowiedź:**

Zgodnie z projektem wykonawczym Biura PRNOBIS STUDIO należy zastosować obrzeża aluminiowe.

**Pytanie:**

Wg której dokumentacji należy wycenić remont mostku:

a/ biura Pronobis Studio oraz pracowni Inżynierskiej "Prosta" (remont kapitalny płyty pomostowej i belek nośnych ze zbrojeniem i betonowanie)

b/ Biura "Siedem Wzgórz " - Krzysztof Leśnicki (wymiana warstwy bitumicznej)

**Odpowiedź:**

Remont mostku należy wycenić według dokumentacji wykonanej przez Biuro „Siedem Wzgórz” – Krzysztof Leśnicki.

Pytania dotyczą Zamówienia Częściowego Nr 2: Zagospodarowanie terenu Parku Kopernika w ramach zadania „Rewaloryzacja parku Wiosny Ludów i Kopernika w Gorzowie Wlkp.”

**Pytanie:**

Wykonawca zwraca się o zmniejszenie kary i zamianę zapisu na:



## §15 (Kary umowne)

1. Strony postanawiają, iż w przypadkach określonych w umowie obowiązującą formą odszkodowania za szkody związane z niewykonaniem lub nienależytym wykonaniem niniejszej umowy będą kary umowne. W pozostałych przypadkach stanowiących niewykonanie lub nienależyte wykonanie zobowiązania Strony ponoszą odpowiedzialność na zasadach ogólnych.
2. Zamawiającemu przysługuje prawo naliczenia kar umownych Wykonawcy:
  - a) w przypadku zwłoki w wykonaniu przedmiotu Umowy w stosunku do terminu określonego w S 3 ust. 2 w wysokości 500,00 zł (słownie: pięćset złotych 00/100), za każdy dzień zwłoki,
  - b) w przypadku zwłoki w wykonaniu lub zwłoki w należytych wykonaniu zobowiązań/obowiązków wynikających z niniejszej umowy - w wysokości 500 zł (słownie: pięćset złotych 00/100) za każdy dzień zwłoki. W przypadku kiedy termin wykonania zobowiązania/obowiązku został określony w niniejszej umowie to zwłoka Wykonawcy liczona jest od następnego dnia, w którym upłynął ten termin, a gdy termin nie jest określony w umowie, to w takich przypadkach Zamawiający wezwie Wykonawcę do wykonania lub należytego wykonania zobowiązania/obowiązku wyznaczając mu termin (nie krótszy niż 3 dni) na wykonanie tego zobowiązania/obowiązku, a po bezskutecznym upływie tego terminu Zamawiający będzie uprawniony do naliczenia kary za zwłokę.
  - c) w przypadku zwłoki w usuwaniu Wad stwierdzonych podczas odbioru końcowego, w okresie rękojmi i gwarancji lub podczas odbioru ostatecznego, w stosunku do ustalonych terminów ich usunięcia - kwotę stanowiącą równowartość 250,00 zł (słownie: dwieście pięćdziesiąt złotych 00/100), za każdy dzień zwłoki,
  - d) w przypadku braku zapłaty lub nieterminowej zapłaty wynagrodzenia należnego Podwykonawcom lub Dalszym Podwykonawcom - kwotę stanowiącą równowartość 500,00 złotych (słownie: pięćset złotych 00/100) za każdy taki przypadek;
  - e) za nieprzedłożenie do zaakceptowania projektu umowy o podwykonawstwo - kwotę stanowiącą równowartość 250,00 złotych (słownie: dwieście pięćdziesiąt złotych 00/100) za każdy taki przypadek;
  - f) za nieprzedłożenie poświadczonych za zgodność z oryginałem kopii podpisanej umowy o podwykonawstwo lub jej zmiany - kwotę stanowiącą równowartość 250,00 złotych (słownie: dwieście pięćdziesiąt złotych 00/100) za każdy taki przypadek;
  - n) za brak zmiany umowy o podwykonawstwo w zakresie terminu zapłaty, w przypadku gdy Zamawiający odrzucił projekt umowy lub zakwestionował zawartą umowę z Podwykonawcą/ Dalszym Podwykonawcą z tytułu terminu zapłaty - w wysokości 500,00 zł (słownie: pięćset złotych 00/100) za każdy stwierdzony przypadek;
  - o) za dopuszczenie do wykonywania robót budowlanych objętych przedmiotem Umowy innego podmiotu niż Wykonawca lub zaakceptowany przez Zamawiającego Podwykonawca skierowany do ich wykonania zgodnie z zasadami określonymi Umową - w wysokości 500,00 zł (słownie: pięćset złotych 00/100) za każdy stwierdzony przypadek,
  - p) w przypadku zwłoki w przekazaniu Zamawiającemu wykazu osób, o którym mowa w S 4 ust. 9 pkt. 3 niniejszej umowy lub jego aktualizacji, w wysokości 100 zł (słownie: sto złotych 00/100) za każdy dzień zwłoki;
  - q) w przypadku braku zatrudnienia na podstawie umowy o pracę osób wskazanych w wykazie lub jego aktualizacji, w wysokości iloczynu kwoty minimalnego wynagrodzenia za pracę ustalonego na podstawie przepisów o minimalnym wynagrodzeniu za pracę (obowiązujących w chwili stwierdzenia przez Zamawiającego niedopełnienia przez Wykonawcę przedmiotowego wymogu) oraz liczby miesięcy w okresie realizacji Kontraktu, w których nie dopełniono przedmiotowego wymogu - za każdą osobę;
  - r) w przypadku dokonania zmiany osób wskazanych w S 5 ust. 1 niniejszej umowy z naruszeniem postanowień S 5 niniejszej umowy, Wykonawca zapłaci karę umowną w wysokości 500 zł (słownie: pięćset złotych) za każdą zmianę osoby;



- s) za odstąpienie od umowy w całości, z przyczyn leżących po stronie Wykonawcy - w wysokości 5 % całkowitego wynagrodzenia brutto Wykonawcy określonego w S 7 ust. 1 niniejszej umowy,
  - t) za odstąpienie od umowy w części z przyczyn leżących po stronie Wykonawcy w wysokości 5% wartości wynagrodzenia brutto Przedmiotu Umowy pozostałego do zrealizowania po odstąpieniu od umowy,
- 3. Wykonawca może naliczyć karę umowną Zamawiającemu za odstąpienie od umowy z przyczyn zawinionych przez Zamawiającego w wysokości 5 % całkowitego wynagrodzenia brutto określonego w S 7 ust. 1 niniejszej umowy, z wyjątkiem okoliczności przewidzianych w art. 145 ustawy Prawo zamówień publicznych.
  - 4. Roszczenia o zapłatę kar umownych, o których mowa w ust. 2 i 3 niniejszego paragrafu stają się wymagalne z początkiem następnego dnia, w którym nastąpiło zdarzenie będące podstawą naliczenia danej kary umownej.
  - 5. Strony zastrzegają sobie prawo dochodzenia odszkodowania uzupełniającego, w przypadku, gdy poniesiona szkoda przewyższa należną karę umowną.
  - 6. Wykonawca wyraża zgodę na potrącenie naliczonej kary umownej ze swojego wynagrodzenia. Potrącenie nastąpi na podstawie noty księgowej wystawionej przez Zamawiającego.
  - 7. W przypadku braku możliwości potrącenia - termin zapłaty z tytułu kar umownych ustala się na 14 dni od daty przekazania Wykonawcy noty księgowej.
  - 8. Łączna wysokość kar umownych należnych Zamawiającemu nie przekroczy 5% zatwierdzonej kwoty umownej brutto.

**Odpowiedź:**

Zamawiający nie wyraża zgody na wprowadzenie wnioskowanych zmian wzoru umowy.

II. Ponadto Zamawiający modyfikuje niżej wskazane zapisy SIWZ, które otrzymują brzmienie:

Rozdział IX.

**MIEJSCE I TERMIN SKŁADANIA OFERT**

**1. Miejsce:**

Urząd Miasta Gorzowa Wlkp. 66-400 Gorzów Wlkp. ul. Sikorskiego 3 - 4, Kancelaria Ogólna (parter).

**2. Termin: 09.09.2020r, godz. 11:00**

O terminie złożenia oferty decyduje data jej wpływu do Urzędu Miasta Gorzowa Wlkp., potwierdzona pieczęcią Kancelarii Ogólnej.

Oferty złożone po terminie zostaną zwrócone niezwłocznie bez ich otwierania.

Rozdział X

**MIEJSCE I TERMIN OTWARCIA OFERT.**

Publiczne otwarcie ofert nastąpi w dniu: **09.09.2020r, godz. 11:30** w siedzibie Zamawiającego w Urzędzie Miasta Gorzowa Wlkp., w budynku przy ul. Sikorskiego 5, pokój nr 2 Klub Myśli Twórczej „LAMUS” (wejście obok głównego wejścia do Urzędu Miasta Gorzowa Wlkp.)”

*Treść odpowiedzi jest wiążąca dla wszystkich Wykonawców.*

Z poważaniem

ZASTĘPCA  
PREZYDENTA MIASTA  
Jacek Szymankiewicz  
(1)

## ZAŁĄCZNIK DO FORMULARZA OFERTY NR 1a

<b>WYKAZ CEN A</b> <b>Rewitalizacja Parku Wiosny Ludów w Gorzowie Wlkp. ZIT RPO 9.2.2.</b>					
	Wyszczególnienie elementów rozliczeniowych	Jednostka nazwa	ilość	Cena jednostkowa [zł]	Wartość [zł]
1	Przebudowa schodów od strony ul. Kosynierów Gdyńskich	kpl	1,00		
2	<b>Nawierzchnie</b>				
2.1	Nawierzchnia - mineralna dojsie do placu zabaw	m2	465,00		
2.2	Nawierzchnia naturalna placu zabaw -piasek	m2	274,00		
2.3	Remont nawierzchni bitumicznej w północnej części parku	m2	2912,00		
3	<b>Urządzenia placu zabaw i zestawu siłowni zewnętrznej</b>				
3.1	Dostawa urządzeń zabawowych wraz z montażem -zestaw zabawowy z kolejką szynową	szt,	1,00		
3.2	Dostawa urządzeń zabawowych wraz z montażem - zjeżdżalnia	szt,	1,00		
3.3	Dostawa urządzeń zabawowych wraz z montażem - huśtawka bocianie gniazdo	szt,	2,00		
3.4	Dostawa urządzeń zabawowych wraz z montażem - huśtawka podwójna	szt,	2,00		
3.5	Dostawa urządzeń zabawowych wraz z montażem - kiwak koń	szt,	2,00		
3.6	Dostawa urządzeń zabawowych wraz z montażem -ki-wak rycerz	szt,	1,00		
3.7	Dostawa urządzeń zabawowych wraz z montażem -linarium	szt,	1,00		
3.8	Dostawa urządzeń zabawowych wraz z montażem -regulamin	szt,	1,00		
3.9	Dostawa urządzeń rekreacyjnych wraz z montażem - wioślarz	szt,	1,00		
3.10	Dostawa urządzeń rekreacyjnych wraz z montażem - zestaw tai chi	szt,	1,00		
3.11	Dostawa urządzeń rekreacyjnych wraz z montażem - zestaw twister i wahadlo	szt,	1,00		
4	<b>Mała architektura</b>				
4.1	Kosz na śmieci - stal czarna ocynkowana, malowana proszkowo, dowolny RAL, drewno krajowe impregnowane i lakierowane. dostawa i montaż	szt	79,00		
4.2	Kosze do segregacji, stal ocynkowana, malowana proszkowo- dostawa i montaż kosz musi być podzielony na 4 komory do umieszczania odpadów	szt	3,00		
5	<b>OŚWIETLENIE - Iluminacje świetlne</b>				
5.1	Rozdzielnice - skrzynki imprezowe	szt	3,00		
5.2	Projektor kierunkowy chodnikowy (oświetlenie pod drzewami)	kpl,	26,00		
5.3	Oprawa oświetlenie tarasów	kpl,	41,00		
5.4	Oprawa oświetlenie mostku	kpl,	10,00		
5.5	Oprawa oświetlenie schodów ul. Kosynierów Gdyńskich	kpl	21,00		
<b>URZĄDZENIA ZAPROJEKTOWANE W RAMACH AKTUALIZACJI DOKUMENTACJI W 2019</b> <b>Część VI Mała architektura, plac zabaw, utwardzony plac</b>					
6	<b>MAŁA ARCHITEKTURA I PLAC ZABAW</b>				
6.1	Tablice drewniane - gry typu memo z projektem graficznym dostarczonym przez Zamawiającego - z dostawą i montażem				
		kpl.	2,00		
6.2	Tablice drewniane - gry typu memo - z dostawą i montażem	kpl.	2,00		
6.3		kpl.	1,00		



	Montaż tablic z odmianami róż w różance - projekt graficzny przedstawiony przez Zamawiającego - 9 szt.				
6.4	Ławka -stal czarna ocynkowana, malowana proszkowo, drewno krajowe impregnowane i lakierowane .-dostawa i montaż - przy placu zabaw	szt.	19,00		
6.5	Montaż ławek tzw. angielskich pomiędzy fontanną, a półokrągłą pergolą	szt.	6,00		
6.6	Wykonanie i montaż ławek bujanych z pergolą w różance, wraz z wykonaniem konstrukcji, nawierzchni z kostki kamiennej i obramowania z obrzeży aluminiowych wys. 10 cm - na powierzchni pergoli i na dojściu. Powierzchnia utwardzona przypadająca na jedną ławkę bujaną wynosi 15 m2	kpl.	2,00		
6.7	Wymiana ławek w różance z rozebraniem starych ławek i dostawą i montażem nowych ławek tzw. angielskich	kpl.	10,00		
6.8	Rozbiórka metalowych pergoli nad ławkami w różance	szt.	10,00		
6.9	Wykonanie i montaż pergoli drewnianych nad wejściami do różanki	szt.	2,00		
6.10	Wykonanie i montaż pergoli przy fontannie wraz z przycinaniem kolidujących konarów	kpl.	1,00		
6.11	Montaż budki drewnianej z drzwiczkami i ławeczką	szt.	1,00		
6.12	Montaż piaskownicy z wkładem nosorożca wraz z nawierzchnią bezpieczną z piasku gr. 40 cm	kpl.	1,00		
6.13	Montaż karuzeli wraz z nawierzchnią bezpieczną z piasku gr. 40 cm	kpl.	1,00		
6.13	Montaż kompletu trampolin wraz z nawierzchnią bezpieczną z płyt gumowych o pow. 67 m2 wraz z konstrukcją nawierzchni	kpl.	1,00		
6.14	Montaż huśtawki wagowej podwójnejwraz z nawierzchnią bezpieczną z piasku gr. 40 cm	kpl.	1,00		
6.15	Montaż huśtawki wagowej rodzinnej wraz z nawierzchnią bezpieczną z piasku gr. 40 cm	kpl.	1,00		
6.16	Montaż urządzenia typu światowid	kpl.	1,00		
6.17	Wykonanie i montaż tablic o niekarmieniu kaczek z grafiką przekazaną przez Zamawiającego	szt.	4,00		
6.18	Wykonanie gier malowanych na asfalcie - połącz kropki i klasy	kpl.	1,00		
6.19	Demontaż płotków	m	175,00		
6.20	Montaż płotków z demontażu	m	160,00		
6.21	demontaż małych pergoli nad wejściem do różanki	kpl.	2,00		
6.22	Stoły rekreacyjne .-dostawa i montaż	szt.	6,00		
7	Utwardzony placyk	m2	178,00		
<b>Część IX Remont mostku od strony ul. Strzeleckiej</b>					
8	Remont mostku zgodnie z dokumentacją projektową	kpl.	1,00		
<b>Tablica informacyjno - pamiątkowa</b>					
9	Montaż talicy informacyjno - pamiątkowej na terenie parku	szt.	1,00		
<b>SUMA (NETTO)</b>					
<b>SUMA (BRUTTO)</b>					

..... (miejscowość), dnia ..... r.

..... (podpis)

**FOTO  
MEMO**  
Landsberg / Gorzów

*gra edukacyjna*

Wszystkie gry dostępne w naszym sklepie  
mają charakter edukacyjny i cel  
informatywny.

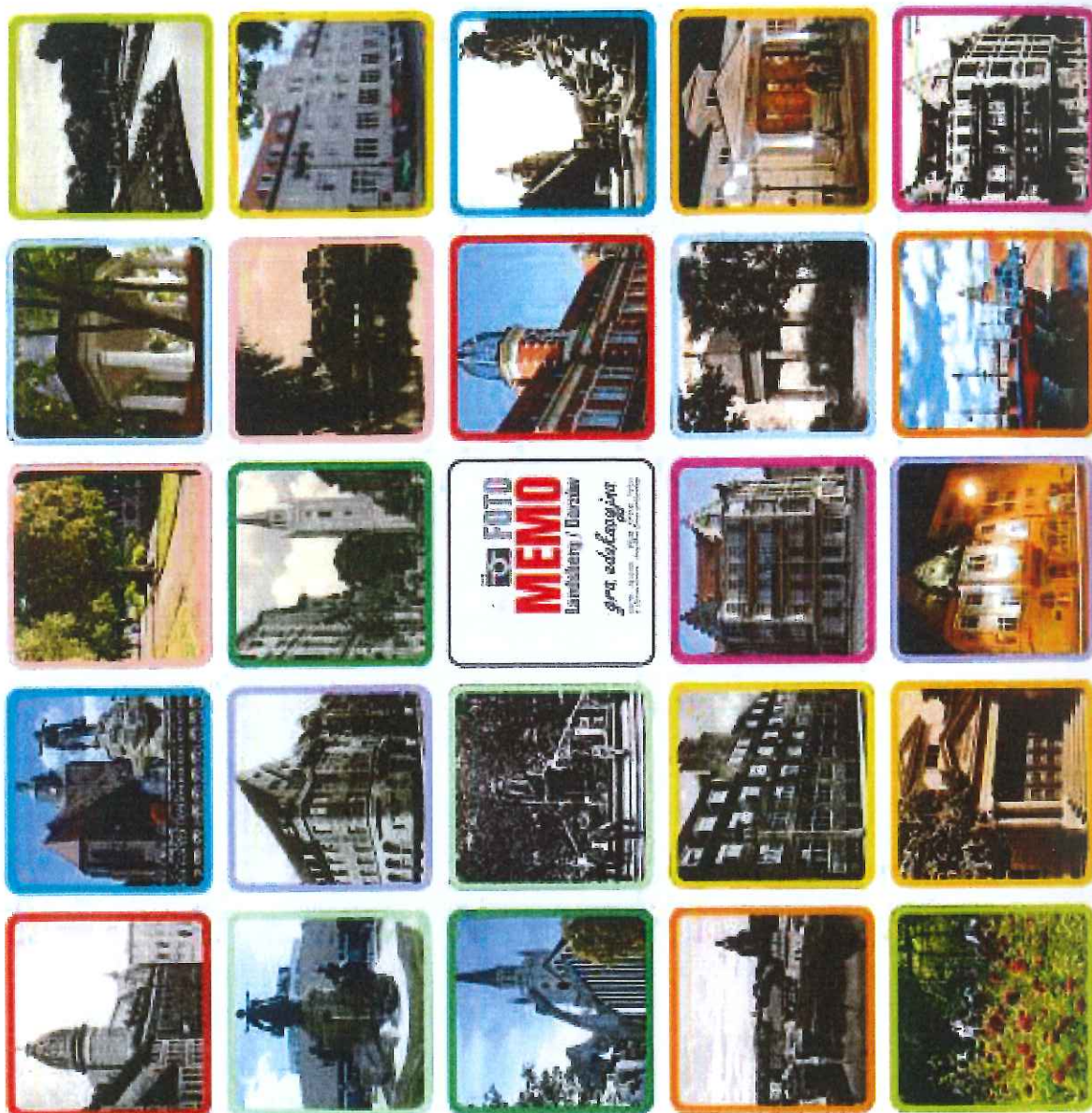





# gra edukacyjna

**MEMO**

Landberg / Gorzów

Tworzy przy pomocy tej gry dziecięce przedstawienie  
miasta i ich mieszkańców

